

広島大学五十年史

資料編 下



題字 原田康夫

凡 例

1. 本書は、広島大学の創設より平成11年度までの50年間の主な対象とし、あわせて広島大学の前身校に関わる資料を収録したものである。
2. 本書は、「第1部 史料」、「第2部 一覧」、「第3部 統計」、「第4部 年表」の4部構成とし、第1部を上巻、第2部以下を下巻に分けて収録した。附録として本書の電子化データを収録したCD-ROM 1枚を付した。「史料」は広島大学所蔵の行政文書を中心とした文書史料を、「一覧」・「統計」は広島大学の沿革に関わる事項についての図表類を、「年表」は広島大学の主要な事項について収録した。
3. 収録資料については、各章節ごとに編年に配列し、一連の番号を付した。
4. 収録資料の凡例は、章単位に共通する事項については各章の冒頭に「凡例」として示し、資料個別の事項については必要に応じて資料ごとに「備考」として示した。
5. 資料の表記については、可能な限り原文を損なわぬようつとめたが、便宜上次の諸点に留意した。
 - (1) 資料は、横書きに統一し、漢字は原則として新字体を用いた。漢字使用の原則は次のとおりとした。
 - ①字体は「常用漢字表」中の字体を使うことを原則とした。
 - ②異体字は日外アソシエーツ編集部編『漢字異体字典』（日外アソシエーツ、第3刷、平成7年）の親字に統一した。但し、一部の字については「難字大鑑」編集委員会編『異体字解説字典』（柏書房、昭和62年）を参照した。
 - ③人名等の固有名詞についても上記の原則にしたがった。「人名用漢字別表」の漢字であっても新字体に改めた。
 - ④上記原則にかかわらず、次の漢字については特別に使用した。
 - ・新字体と著しく字体の違う旧字体。
龍（竜）、埜（野）
 - ・異体字のうち特に使用を決めた漢字。
曾（「曾」とは改めない）
 - (2) 変体がなは平がなに改めた。
 - (3) 段落・改行は、資料の意図をそこなわないかぎり、適宜整えた。
 - (4) 漢数字は原則として漢数字のままとした。ただし大学の定めた規程類の条文についてはこの限りではない。
 - (5) 句読点は、資料の意図にしたがい必要に応じて加除した。「,」「.」は「、」「。」に改めた。
 - (6) 編者による注記は〔 〕内に示した。資料全体についての注記は〔編注〕、特

凡例

定の部位に関する注記は番号を付けた書式で〔編注○〕と示し、資料の末尾に説明を示した。

- (7) 原文の取消線による訂正は、二重取消線で示し、訂正後の文字を行間に示した。
 - (8) 原文の加筆は、注記を付して本文にくみ入れた。ただし明らかに原文の成立年代とは異なる加筆訂正についてはこれを省いた。
 - (9) 汚損・欠損や判読不明の文字は□□、で示した。
 - (10) 疑義のある箇所には、行間に〔ママ〕もしくは〔○○カ〕を付した。
 - (11) 資料の表題は原則として原文の表記にしたがったが、内容に応じて適宜ふさわしい表題に改めた。その場合表題の末尾に「*」を付した。
 - (12) 原文の一部を省略した場合には〔○○略〕で示し、そのような史料については表題に「〔抄〕」を付した。
 - (13) 資料本文を掲載せず収録情報のみを示したものについては、表題の末尾に「※」を付した。また、学内規程や組織名の「広島大学」は省略した。
 - (14) 収録資料の典拠は、原則として表題の次の行に〔 〕を付して記し、必要に応じて典拠資料名を略記した。典拠情報は「資料の成立年月日（元号表記）／典拠資料名」の形式とし、設置申請書類など表題が典拠資料名と同一のものについては「／」以下の情報を省いた。典拠資料名の略称および所蔵・書誌情報については上巻末の「典拠情報一覧」に示した。
 - (15) 新聞・雑誌等の写真および写真の説明文は省略した。
 - (16) 原文中の押印については、押印の有無のみを印鑑の形状に合わせて、、として示した。ただし行政文書については文書の決裁過程を示す認印を省略した。
 - (17) 表紙および新聞記事の改行は、「／」で示した。
6. 本書の資料本文中に、差別的表現あるいは個人情報に関わる内容が存在する場合があるが、歴史資料としての性格を尊重し、原文のまま収録した。
7. 本書の企画は、広島大学50年史編集専門委員会が行い、原稿執筆・資料編集は同編集室員、監修は同専門委員会幹事会が行った（構成員は下巻の巻末に記載した）。

広島大学50年史 資料編 下

目次

凡例	i
目次	iii
細目次	iv
第2部 一覽	1
I 沿革図	3
II 事務機構図	87
III 人事	92
IV 諸表	249
V 施設分布図	265
VI 建物配置図	271
VII 規程等制定・廃止 (CD-ROMのみ所収)	
第3部 統計	277
I 教職員数	278
II 学生数	317
III 日本学術振興会奨励研究員・特別研究員数	411
IV 博士学位授与数	415
V 附属図書館統計	420
VI 財政	423
VII 研究費	452
VIII 原爆死没者数	460
第4部 年表	463
編集後記	515
広島大学50年史編集専門委員会委員	518
広島大学50年史編集室員	520
編集協力者	520

細目次

第2部 一覽	1
I 沿革図	3
1. 前身諸学校	5
2. 学部・分校	14
3. 大学院研究科	16
4. 専攻科	18
5. 附置研究所・学内共同教育研究施設等・工業教員養成所	20
6. 部局附属教育研究施設	22
7. 学科・課程	24
8. 大学院研究科専攻	30
9. 専攻科専攻	38
10. 講座・学科目・研究部門	
(1)皆実分校・分校（教養部）・教養部	39
(2)総合科学部	41
(3)文学部	42
(4)教育学部	44
(5)学校教育学部	48
(6)政経学部	52
(7)法学部	54
(8)経済学部	55
(9)理学部	56
(10)医学部	60
(11)歯学部	64
(12)工学部	66
(13)水畜産学部	72
(14)生物生産学部	74
(15)大学院教育学研究科	75
(16)大学院社会科学研究科	76
(17)大学院理学研究科	76
(18)大学院先端物質科学研究科	77
(19)大学院医学系研究科	77
(20)大学院工学研究科	77
(21)大学院生物圏科学研究科	77

(22)大学院国際協力研究科	77
(23)理論物理学研究所	78
(24)原爆放射能医学研究所	78
11. 附属病院診療科等	79
12. 附属図書館	82
13. 附属学校	83
14. 事務組織（局・部）	85
II 事務機構図	87
1. 昭和26（1951）年	88
2. 昭和48（1973）年	89
3. 平成11（1999）年	90
III 人事	92
1. 役職員	94
2. 名誉教授	122
3. 教員	132
総合科学部	132
文学部	143
教育学部	147
教育学部東雲分校	154
教育学部三原分校	158
教育学部安浦分校・福山分校	158
学校教育学部	162
政経学部	166
法学部	168
経済学部	170
理学部	172
医学部	182
医学部附属病院	192
歯学部	199
歯学部附属病院	201
工学部	203
水畜産学部	214
生物生産学部	216

皆実分校・分校（教養部）	219
教養部	222
大学院先端物質科学研究科	227
大学院国際協力研究科	227
理論物理学研究所	228
原爆放射能医学研究所	229
大学教育研究センター	231
核融合理論研究センター	231
総合情報処理センター	231
集積化システム研究センター	232
遺伝子実験施設	232
低温センター	232
留学生センター	232
機器分析センター	232
アイソトープ総合センター	232
地域共同研究センター	233
ナノデバイス・システム研究センター	233
放射光科学研究センター	233
教育開発国際協力研究センター	233
保健管理センター	233
工業教員養成所	233
医療技術短期大学部創設準備室	234
広島大学広島高等師範学校	234
広島大学広島文理科大学	236
広島大学広島工業専門学校	239
広島大学広島高等学校	240
広島大学広島女子高等師範学校	241
広島大学広島師範学校	242
広島大学広島青年師範学校	243
広島医科大学	244
広島市立工業専門学校	245
4. 前身諸学校学長・校長等	246
IV 諸表	249
1. 国際交流協定	250

2. 公開講座	253
3. 学生寮	263
V 施設分布図	265
1. 昭和24（1949）年	266
2. 昭和44（1969）年	267
3. 平成11（1999）年	268
VI 建物配置図	271
1. 東広島地区	272
2. 霞地区	274
3. 東千田地区	275
VII 規程等制定・廃止（CD-ROMのみ所収）	
第3部 統計	277
I 教職員数	278
1. 教職員定員	279
2. 教職員現員	280
3. 部局別教職員現員	282
別表1 附属学校教職員現員	296
別表2 附属専修学校教職員現員	301
4. 部局別職員現員	302
別表 附属学校・附属専修学校職員現員	315
II 学生数	317
1. 学部	
(1)学部入学者数	318
(2)学部在学者数	330
別表 養護教員養成専修課程在学者数	337
(3)転学部・転学科者数	338
(4)学部休学者数	340
(5)学部中途退学者数	342
(6)学部卒業・修了者数	344
別表1 最低在学年限卒業率	354

別表 2	学部卒業生職業別就職状況 (CD-ROMのみ所収)	
別表 3	学部卒業生産業別就職状況 (CD-ROMのみ所収)	
2.	大学院 (修士)	
(1)	大学院 (修士) 入学者数	361
(2)	大学院 (修士) 在学者数	371
(3)	大学院 (修士) 休学者数	374
(4)	大学院 (修士) 中途退学者数	376
(5)	大学院 (修士) 修了者数	378
別表 1	大学院 (修士) 修了者職業別就職状況 (CD-ROMのみ所収)	
別表 2	大学院 (修士) 修了者産業別就職状況 (CD-ROMのみ所収)	
3.	大学院 (博士)	
(1)	大学院 (博士) 入学者数	380
(2)	大学院 (博士) 在学者数	388
(3)	大学院 (博士) 休学者数	390
(4)	大学院 (博士) 退学者数	391
4.	専攻科	
(1)	専攻科在学者数	392
(2)	専攻科中途退学者数	393
(3)	専攻科休学者数	393
(4)	専攻科修了者数	394
5.	諸表	
(1)	工業教員養成所学生数	395
(2)	外国人留学生数 (区分別)	396
(3)	外国人留学生数 (出身地域別)	397
(4)	研究生・聴講生・科目等履修生数	404
別表	学内共同教育研究施設・大学院別 研究生・科目等履修生数	410
Ⅲ	日本学術振興会奨励研究員・特別研究員数	411
Ⅳ	博士学位授与数	415
1.	旧制博士学位授与数	416
2.	新制博士学位授与数	417
V	附属図書館統計	420
1.	蔵書数	421
2.	利用件数	422

VI 財政	423
1. 歳入決算	424
2. 歳出決算	428
3. 教官当積算校費予算単価	434
4. 学生当積算校費予算単価	442
VII 研究費	452
1. 基盤的研究費・科学研究費・外部資金	453
2. 科学研究費（部局別）	454
VIII 原爆死没者数	460
1. 原爆死没者数調査結果	461
2. 原爆死没者名簿奉納者数	462
 第4部 年表	 463
 編集後記	 515
広島大学50年史編集専門委員会委員	518
広島大学50年史編集室員	520
編集協力者	520

第 2 部 一覽

I 沿革図

1. 前身諸学校
2. 学部・分校
3. 大学院研究科
4. 専攻科
5. 附置研究所・学内共同教育研究施設等・工業教員養成所
6. 部局附属教育研究施設
7. 学科・課程
8. 大学院研究科専攻
9. 専攻科専攻
10. 講座・学科目・研究部門
11. 附属病院診療科等
12. 附属図書館
13. 附属学校
14. 事務組織（局・部）

凡例

- 1 本図は、広島大学における組織の沿革について示したものである。前身校の創設時から平成12(2000)年3月31日までに制定された法令等にもとづき設置または廃止された組織の沿革を示した。
- 2 法令等によって規定されたものについては、組織名の下にその公布年月日、法令名、法令番号を示し、適用・施行年月日の異なるものについては、その日付についても示した。

なお、法律は「法」、勅令は「勅」、太政官布告は「布」、政令は「政」、文部省令は「省」、文部省訓令は「訓」、文部省告示は「省告」、広島県は「県」、広島県甲は「県甲」、広島県告示は「県告」、広島県令は「県令」、広島大学規程は「規」、と略記した。文部省の通知・通達類については、文書記号番号を示した。
- 3 法令等に施行・適用日が規定されていない場合は、法令名称の下に実際の開設日・改称日・廃止日を示した。また、法令等によって設置が確認できないものは、組織名の下に設置日・認可日・開校日・開設日・廃止日などを示した。
- 4 根拠とする法令等の存在しないものについては、『広島大学一覽』、『広島大学総覽』、『広島大学要覽』の各年度、『広島大学二十五年史』通史および部局史、『広島大学医学部50年史』通史編および講座編をもとに適宜その情報を補った。
- 5 別組織に移行した組織については、移行先の組織名を [] を付して示した。
- 6 学内共同教育研究施設等については、省令による学内共同教育研究施設を太線で、学内措置によるものを細線で示した。
- 7 大学院研究科専攻に関しては、修士課程のみのものは根拠となる法令の左に「修」、博士課程および博士課程後期のものは同様に「博」、修士課程と博士課程および博士課程前期と後期の両方があるものは同様に「修博」を示した。
- 8 部局附属施設については、省令によるもののみを掲載した。
- 9 講座・学科目・研究部門に関しては、国立大学の講座に関する省令（昭和29年文部省令第23号）公布以前の講座には「□」を、国立大学の講座に関する省令で規定されている講座には「◇」を、国立大学の学科及び課程並びに講座及び学科目に関する省令（昭和39年文部省令第3号）で規定されている博士講座には「○」を、修士講座には「△」を付した。また、研究部門において、理論物理学研究所に昭和24年から研究部門が1つ存在するが、名称不明のため省略した。
- 10 附属図書館に関しては、昭和24年の図書館創設根拠に、根拠となる法令と学内での根拠となるものの両方を示した。
- 11 附属学校に関しては、学校教育法（昭和22年法律第26号）によって設置された包括校附属の新制学校から収録した。
- 12 事務組織（局・部）に関しては、局相当の事務局と補導部および学生部を□で括った。

1. 前身諸学校

広島高等師範学校

明35.3.28勅98
明35.4.1施行

附属小学校

明38.4.17開校

附属中学校

明38.4.17開校

広島高等女学校

明20.12.6認可

私立広島高等女学校

明34.5.2

私立山中高等女学校

明41.1.8省告1
明41.4.1改称

遷喬舎学校教員講習科 廃止

明6.4

明7.6

官立広島師範学校

明7.2.19

廃止

明10.2.19

白島学校

明7.7.1

広島県公立師範学校

明8.4.12県69

広島県師範学校

明10.3.8県甲19
明10.3.7改称

広島県公立師範学校分校

明9.6.29県91

広島県福山師範学校

明11.12.10県甲174

統合

明12.6.30県甲150

広島県広島師範学校

明12.9.29布40
明12.9.10改称

広島県尋常師範学校

明19.4.10勅13
明19.7.31改称

広島県師範学校

明30.10.9勅346
明31.4.1施行

(10頁へ)

附属小学校

明19.7.12

附属小学校

明31.4.1

(10頁へ)

I 沿革図

	広島文理科大学 昭4.4.1勅37	附属臨界実験所 昭8.6.3勅144
(広島高等師範学校)	(広島文理科大学へ附置) 昭4.4.1勅39	
	第二臨時教員養成所 大11.4.10省告344 大11.4	(広島文理科大学へ附置) 廃止 昭8.3.9省告77 昭8.3.31
(附属小学校)		
(附属中学校)		
	附属教育博物館 大4.11.10	(閉鎖) 広島文理科大学附属教育博物館 昭9.1.1
	広島高等工業学校 大9.1.19勅15	
	広島高等学校 大12.12.11勅501	
(私立山中高等女学校)	山中高等女学校 大8.9.5	

1. 前身諸学校

附属理論物理学研究所

昭19.8.23勅515

広島臨時教員養成所

昭15.3.27省告256
昭15.4

附属国民学校

昭16.3.1勅152
昭16.4.1施行

特設広島男子中等教員養成所

昭19.9

(原爆被災)

昭20.8.6

広島工業専門学校

昭19.3.29勅165

昭19.4.1施行

工業教員養成所

臨時工業教員養成所

昭14.5.23勅336

工業教員養成所

昭18.3.24勅163

昭18.4.1施行

昭19.3.29勅165

昭19.4.1施行

工業学校実業科教員養成所 廃止

昭19.10.5

昭20.3.30

広島女子高等師範学校

昭20.3.28勅31

昭20.4.1施行

附属山中高等女学校

昭20.4.1

I 沿革図

(広島文理科大学)

(附属臨海実験所)

(附属理論物理学研究所)

(広島高等師範学校)

(広島臨時教員養成所)

(特設広島男子中等教員養成所)

廃止

昭22.7

(附属国民学校)

附属小学校

昭22.3.31法26

昭22.4.1施行

(附属中学校)

附属中学校

昭22.3.31法26

昭22.4.1施行

附属高等学校

昭22.3.31法26 昭23.4.1設置

昭22.4.1施行

(広島工業専門学校)

(工業教員養成所)

(広島高等学校)

(広島女子高等師範学校)

(附属山中等高等学校)

附属高等学校

昭22.3.31法26 昭23.4.1設置

昭22.4.1施行

附属中学校

昭22.3.31法26

昭22.4.1施行

1. 前身諸学校

広島大学広島文科大学 昭24.5.31法150	(研究科存置) 昭28.4.1省9	廃止 昭31.6.23省19 昭37.3.31
[広島大学理学部附属臨界実験所] 昭24.5.31法150		
[広島大学附属理論物理学研究所] 昭24.5.31法150		
広島大学広島高等師範学校 昭24.5.31法150	廃止 昭27.3.31	
廃止 昭24.5.31法150 昭23.3.31閉校		
広島大学広島高等師範学校附属小学校	[広島大学教育学部附属東千田小学校] 昭27.10.13省23 昭27.4.1適用	
広島大学広島高等師範学校附属中学校	[広島大学教育学部附属東千田中学校] 昭27.10.13省23 昭27.4.1適用	
広島大学広島高等師範学校附属高等学校	[広島大学教育学部附属東千田高等学校] 昭27.10.13省23 昭27.4.1適用	
広島大学広島工業専門学校 昭24.5.31法150	廃止 昭26.3.31	
	廃止 昭26.3.31	
広島大学広島高等学校 昭24.5.31法150	廃止 昭25.2.25	
広島大学広島女子高等師範学校 昭24.5.31法150	廃止 昭27.3.31	
広島大学広島女子高等師範学校附属山中高等女学校	廃止 昭26.3.31	
広島大学広島女子高等師範学校附属高等学校	[広島大学教育学部附属福山高等学校] 昭27.10.13省23 昭27.4.1適用	
広島大学広島女子高等師範学校附属中学校	[広島大学教育学部附属福山中学校] 昭26.8.25省19 昭26.4.1適用	

I 沿革図

	広島県福山師範学校	廃止
	大10.10.20省告472	昭7.2. 5省告21
	大11.4	昭7.3.31施行
(広島県師範学校)	広島県広島師範学校	広島県師範学校
	大11.2.24省告92	昭7.3.28省告77
	大11.4	昭7.4. 1施行
広島県三原女子師範学校		
明41.7.1省告189		
明42.4 施行		
(附属小学校)	広島県広島師範学校附属小学校	広島県師範学校附属小学校
	大11.4.1	昭7.4.1
広島県三原女子師範学校附属小学校		
明44.4.1		
広島県三原女子師範学校附属幼稚園		
大2.4		
	広島県実業補習学校教員養成所	広島県立青年学校教員養成所
	大11.3.25省告225	昭10.4.1勅47
	大11.4	

1. 前身諸学校

	広島師範学校	
	昭18.3.24勅163 昭18.4. 1施行	
広島県師範学校附属国民学校	広島師範学校附属国民学校	
昭16.3.1勅152 昭16.4.1施行	昭18.4.1	
	広島師範学校附属幼稚園	
	昭18.4.1	
	広島青年師範学校	
	昭19.3.20勅132 昭19.4. 1施行	附属青年学校
		昭20.4
		広島市立工業専門学校
		昭20.1.17認可 昭20.4. 1設置
		広島県立医学専門学校
		昭20.2.13認可 昭20.8. 5開校
		附属医院
		昭20.4.1

I 沿革図

(広島師範学校)

(広島師範学校附属国民学校)

広島師範学校附属小学校

昭22.3.31法26
昭22.4.1施行

広島師範学校附属中学校

昭22.3.31法26
昭22.4.1施行

(広島師範学校附属幼稚園)

広島師範学校附属幼稚園

昭22.3.31法26
昭22.4.1施行

(広島青年師範学校)

(附属青年学校)

[県立移管]

昭22.4

附属中学校

昭22.3.31法26
昭22.4.1施行

代用附属青年学校

昭22.7

附属高等学校

昭22.3.31法26 昭23.1.1設置
昭22.4.1施行

(広島市立工業専門学校)

(広島県立医学専門学校)

広島県立医科大学

昭23.3.10認可
昭23.4.1開学

(附属医院) [日本医療団へ移管]
昭21.3

附属医院

昭23.3.26

附属医院本院

昭22.2.1

附属呉医院

昭22.11.25

附属医院二河分院

昭23.3.26

附属医院仮診療所
昭21

附属医院阿賀分院
昭22.2.1

附属医院音戸分院

昭22.12.6

附属医院看護婦養成所

昭22.4.8開設

附属医院看護婦助産婦養成所

昭22.5.30県告191、192

附属医院看護婦助産

昭23.4.1

1. 前身諸学校

広島大学広島師範学校 昭24.5.31法150	廃止 昭26.3.31		
広島大学広島師範学校附属小学校	[広島大学教育学部附属東雲小学校] 昭26.8.25省19 昭26.4.1適用		
広島大学広島師範学校附属中学校	[広島大学教育学部附属三原小学校] 昭26.8.25省19 昭26.4.1適用		
広島大学広島師範学校附属幼稚園	[広島大学教育学部附属東雲中学校] 昭26.8.25省19 昭26.4.1適用		
	[広島大学教育学部附属三原中学校] 昭26.8.25省19 昭26.4.1適用		
広島大学広島青年師範学校 昭24.5.31法150	廃止 昭26.3.31		
広島大学広島青年師範学校附属中学校	[広島大学教育学部附属福山中学校] 昭26.8.25省19 昭26.4.1適用		
[県立移管] 昭24.5			
広島大学広島青年師範学校附属高等学校 昭24.5	[広島女子高等師範学校附属高等学校] 昭26.4		
(広島大学工学部に併合) 昭24.5.31	廃止 昭26.3.31		
	廃止 昭27.3.31		
		廃止 昭36.3.31	
	広島医科大学 昭27.2.20認可 昭27.4.1開学	廃止 昭31.7.26省告67 昭31.3.31	
	附属病院 昭27.4.1	[広島大学医学部附属病院] 昭31.4.1省8	
(閉鎖) 昭25.12.5			
	附属病院阿賀分院 昭27.4.1	[広島大学医学部附属病院阿賀分院] 昭31.4.1	
	附属病院音戸分院 昭27.4.1	[広島大学医学部附属病院音戸分院] 昭31.4.1	
婦養成所 附属厚生女学院 昭24.4.1	附属厚生女学院 昭27.4.1	[広島大学医学部附属看護学校] 昭31.4.1省8	

I 沿革図

2. 学部・分校

皆実分校（教養部）	分校（教養部）	教養部
昭24.6.22省23 昭24.5.31適用	昭36.3.6	昭39.4.1省11

文学部

昭24.5.31法150

教育学部

昭24.5.31法150

教育学部東雲分校

昭24.6.22省23
昭24.5.31適用

教育学部東雲分校

昭31.1.24評議会

教育学部三原分校

昭24.6.22省23
昭24.5.31適用

教育学部安浦分校

昭24.6.22省23
昭24.5.31適用

教育学部福山分校安浦教場

昭25.5.1

教育学部安浦分校福山教場

昭24.5.31

教育学部福山分校

昭25.5.1

教育学部福山分校

昭25.11

政経学部

昭24.5.31法150

理学部

昭24.5.31法150

医学部

昭28.7.28法88
昭28.8.1施行

歯学部

昭40.3.31法15
昭40.4.1施行

工学部

昭24.5.31法150

水畜産学部

昭24.5.31法150

廃止

昭49.6.7省21

総合科学部

昭49.6.7法81

教育学部

平12.3.31政165
平12.4.1施行

廃止

昭53.6.17訓20

廃止

平1.5.29訓15

学校教育学部

昭53.6.17法74

法学部

昭52.5.2法29

経済学部

昭52.5.2法29

生物生産学部

昭54.3.31法11
昭51.4.1施行

3. 大学院研究科

地域研究研究科

昭53.4.1政85
昭53.4.1施行

環境科学研究科

昭53.4.1政85
昭53.4.1施行

文学研究科

昭28.3.31政51
昭28.4.1施行

教育学研究科

昭28.3.31政51
昭28.4.1施行

法学研究科

昭47.3.31政49
昭47.4.1施行

経済学研究科

昭42.3.31政55
昭42.4.1施行

理学研究科

昭28.3.31政51
昭28.4.1施行

医学研究科

昭34.3.20政36
昭34.4.1施行

薬学研究科

昭48.3.31政50
昭48.4.1施行

歯学研究科

昭47.3.31政49
昭47.4.1施行

工学研究科

昭38.3.31政96
昭38.4.1施行

農学研究科

昭43.3.30政60
昭43.4.1施行

3. 大学院研究科

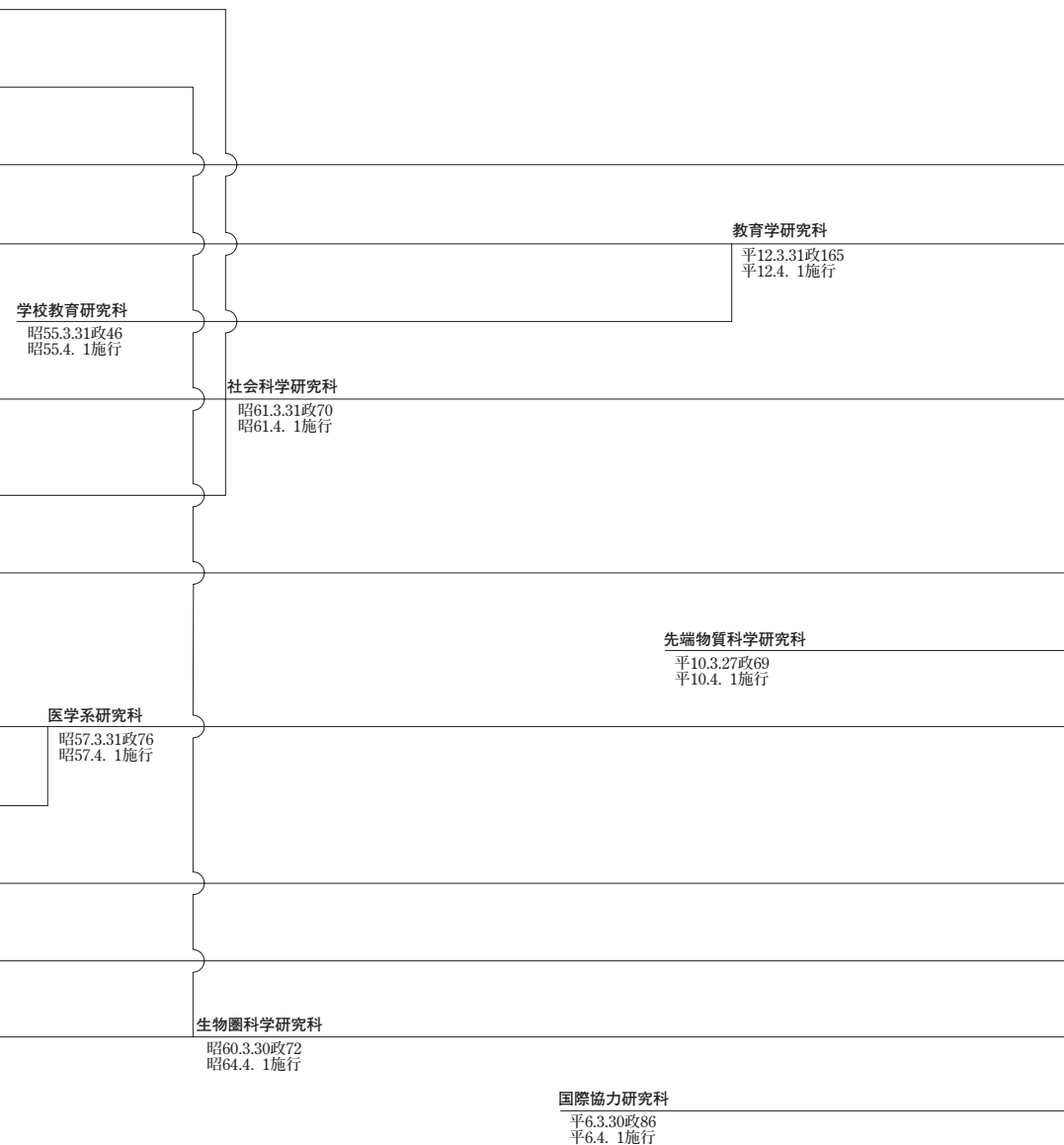

I 沿革図

4. 専攻科

教育専攻科

昭33.3.31学大117
昭33.4.1開設

政治経済学専攻科

昭34.3.31学大141
昭34.4.1開設

廃止

昭47.4.1文大大228

工学専攻科

昭29.4.1学大163

廃止

昭38.4.10文大大208

水畜産学専攻科

昭36.4.1学大165

廃止

昭43.5.4文大大282

廃止

平12.3.31文高大113
平12.4.1適用

特殊教育特別専攻科

昭48.4.10文大教237
昭48.4.1開設

5. 附置研究所・学内共同教育研究施設等・工業教員養成所

〔附置研究所〕

理論物理学研究所

昭24.5.31法150
昭24.4.1適用

原爆放射能医学研究所

昭36.3.31法41
昭36.4.1施行

〔学内共同教育研究施設等〕

大学問題調査室

昭45.2.27規13

大学教育研究センター

昭47.5.1省19

電子計算機室

昭40.5.26規
昭40.4.13適用

計算センター

昭45.1.13規1

保健管理センター

昭44.6.11省18
昭44.4.1適用

保健管理センター福山分室

昭46.7.20細則

西条共同研修センター

昭46.12.14規23 昭47.4.1施行

平和科学研究センター

昭50.7.8規42

中央廃液処理施設

昭52.4.12規13

〔工業教員養成所〕

工業教員養成所

昭36.5.19法87

廃止

昭44.6.9法40
昭44.3.31適用

5. 附置研究所・学内共同教育研究施設等・工業教員養成所

廃止
平2.6.8政130

高等教育研究開発センター
平12.3.31省27 平12.4.1施行

核融合理論研究センター 廃止
昭53.4.1省10 平2.6.8省15

情報処理センター 総合情報処理センター

昭55.3.11規6
昭55.4.1施行

昭56.4.1省16

集積化システム研究センター

廃止

昭61.4.5省121

平8.3.31省8 平8.4.1施行

遺伝子実験施設

昭62.5.21省17

低温センター

昭63.4.8省14

留学生センター

平2.6.8省15

機器分析センター

平2.6.8省15

アイントロップ中央実験施設 アイントロップ総合センター

平3.4.9規16

平7.3.30省8 平7.4.1施行

地域共同研究センター

平7.3.30省8 平7.4.1施行

ナノデバイス・システム研究センター

平8.5.11省18

放射光科学研究センター

平8.5.11省18

教育開発国際協力センター

平9.3.31省13 平9.4.1施行

廃止
平1.9.30細則 平1.10.1施行

保健管理センター霞分室
昭58.3.9細則 昭58.4.1施行

総合地誌研究資料センター
昭61.3.26要項 昭61.4.1施行

ベンチャー・ビジネス・ラボラトリー

平8.6.11規35

情報教育研究センター

平8.9.17規41 平8.10.1施行

外国語教育研究センター

平8.9.17規40 平9.4.1施行

学生就職センター

平10.4.21規64 平10.5.1施行

調査室

平8.3.12 要項平8.4.1施行

統合移転埋蔵文化財調査室
昭56.4.1要項

統合移転埋蔵文化財調査室
平11.3.9要項 平11.4.1施行

6. 部局附属教育研究施設

[教育学部]

幼年教育研究施設

昭41.4.5省22 昭41.4.1適用

[理学部・大学院理学研究科]

臨海実験所

昭24.5.31法150

自然植物園

昭39.7.10内規

宮島自然植物実験所

昭49.4.11省13

微晶研究施設

昭32.4.10省7

昭32.4.1適用

両生類研究施設

昭42.5.31省11 昭42.6.1施行

[医学部]

附属病院

昭31.4.1省8

附属病院分院

昭32.4.10省7 昭32.4.1適用

廃止

昭37.4.1省17

阿賀分院

廃止

昭31.4.1

昭32.9.30

音戸分院

廃止

昭31.4.1

昭31.11.30

養護学校

昭31.4.1省8

原子放射能基礎医学研究施設

昭33.3.31省7 昭33.4.1施行

[原爆放射能医学研究所]

昭36.4.1省7

[歯学部]

附属病院

昭42.5.31省11 6.1施行

昭42.8.7 開設認可(厚生省収医272)

歯科技工士学校

昭47.4.1省12

[工学部]

内海水環境研究施設

昭47.5.1省19

[水畜産学部]

附属農場

昭28.7.28法88 8.1施行

練習船豊潮丸(初代)

昭24.6.1

練習船豊潮丸(二代目)

昭34.3

水産実験所

昭44.4.1省8

[原爆放射能医学研究所]

原爆医学標本センター

昭42.5.31省11 昭42.6.1施行

原爆被災学術資料セン

昭49.4.11省13

6. 部局附属施設・併設学校

〔学校教育学部〕	教育実践研究指導センター 昭63.4.8省14	教育実践総合センター 平8.5.11省18	教育実践総合センター 平12.3.31省27 平12.4.1施行
		障害児教育実践センター 平7.3.30省8 4.1施行	障害児教育実践センター 平12.3.31省27 平12.4.1施行

〔経済学部〕	地域経済研究センター 平1.5.29省24	地域経済システム研究センター 平11.3.31省12 平12.4.1施行
--------	--------------------------	---

臨海実験所 平12.3.31省 平12.4.1施行
宮島自然植物実験所 平12.3.31省27 平12.4.1施行

廃止
平8.5.11省18

両生類研究施設 平12.3.31省27 平12.4.1施行
植物遺伝子保管実験施設 平12.3.31省27 平12.4.1施行

植物遺伝子保管実験施設
昭52.4.18省11

廃止
平6.3.30省8 4.1施行

薬用植物園 昭55.3.31省5 昭55.4.1 施行	動物実験施設 昭63.4.8省14
-----------------------------------	----------------------

歯科衛生士学校
昭51.4.1省12

廃止
昭51.5.10省18

〔生物生産学部〕
附属農場 昭54.3.31省8 昭54.4.1施行
練習船豊潮丸（三代目） 昭53.9.30省37 10.1施行
練習船豊潮丸（三代目） 昭54.3.31省8 昭54.4.1施行
水産実験所 昭54.3.31省8 昭54.4.1施行

国際放射線情報センター
平6.6.24省21

7. 学科・課程

〔文学部〕

哲学科

昭24.5.31

史学科

昭24.5.31

文学科

昭24.5.31

〔教育学部〕

教育学科

昭24.5.31

心理学科

昭24.5.31

小学校教育科(四年課程)

昭24.5.31

中学校教育科(四年課程)

昭24.5.31

高等学校教育科(四年課程)

昭24.5.31

高等学校教員養成課程

昭39.4.1省12

〔教育学部東雲分校〕

小学校教育科(二年課程)

昭24.5.31

中学校教育科(二年課程)

昭24.5.31

特殊教育科(二年課程)

昭26

小学校教育科(四年課程)

昭30.4

中学校教育科(四年課程)

昭34

特殊教育科(四年課程)

昭35.4

昭37.3.31

小学校教員養成課程

昭39.4.1省12

中学校教員養成課程

昭39.4.1省12

盲学校教員養成課程

昭39.4.1省12

聾学校教員養成課程

昭39.4.1省12

養護学校教員養成課程

昭39.4.1省12

養護学校教員養成専修課程

昭35.3.3文大教164

昭35.4.1開設

昭42

〔教育学部三原分校〕

小学校教育科(二年課程)

昭24.5.31

中学校教育科(二年課程) 廃止

昭24.5.31

昭30

〔教育学部福山分校(安浦分校)〕

中学校教育科(四年課程)

昭24.5.31

高等学校教育科(四年課程)

昭24.5.31

中学校教育科(二年課程) 廃止

昭24.5.31

昭33

中学校教員養成課程

昭39.4.1省12

高等学校教員養成課程

昭39.4.1省12

特別教科教員養成課程(保健体育)

昭29.2.25文大教153

昭29.4.1開設

〔総合科学部〕

総合科学科

昭49.6.22省34
昭49.6.7適用

人文学科

平9.3.31省15 平9.4.1施行

第五類(人間形成基礎系)

平12.3.31省28 平12.4.1施行

日本語教育学科

昭61.3.31省13 昭61.4.1施行

第三類(言語文化教育系)

平12.3.31省28 平12.4.1施行

教科教育学科

昭53.6.17省26

平1.5.29省

第二類(科学文化教育系)

平12.3.31省28 平12.4.1施行

〔学校教育学部〕

小学校教員養成課程

昭53.6.17省26

中学校教員養成課程

昭53.6.17省26

盲学校教員養成課程

昭53.6.17省26

聾学校教員養成課程

昭53.6.17省26

養護学校教員養成課程

昭53.6.17省26

第四類(生涯活動教育系)

平12.3.31省28 平12.4.1施行

第一類(学校教育系)

平12.3.31省28 平12.4.1施行

廃止

昭48.5.8規18
昭48.4.1適用

教科教育学科

昭53.6.17省26

I 沿革図

[政経学部]

政経学科

昭24.5.31

第二部政経学科

昭25.3.1校管82の7

昭25.4.1開設

第一部法律政治学科

昭40.3.31省20 昭40.4.1施行

第一部経済学科

昭40.3.31省20 昭40.4.1施行

第二部法律政治学科

昭40.3.31省20 昭40.4.1施行

第二部経済学科

昭40.3.31省20 昭40.4.1施行

[理学部]

数学科

昭24.5.31

物理学科

昭24.5.31

物性学科

昭39.4.1省12

化学科

昭24.5.31

生物学科

昭24.5.31

地学科

昭24.5.31

[医学部]

医学科

昭28.8.1

薬学科

昭44.4.1省9

[歯学部] 歯学科

昭40.3.31省20

昭40.4.1施行

[工学部]

機械工学科

昭24.5.31

精密工学科

昭36.4.1学大137

電気工学科

昭24.5.31

電子工学科

昭42.4.22省3 昭42.4.1適用

工業化学科

昭24.5.31

応用化学科

昭34.5.20学大215

昭34.4.1改称

化学工学科

昭34.3.31学大174

昭34.4.1開設

化学工業科

昭42.4.22省3

昭42.4.1適用

化学工学科

昭45.4.17省14

昭45.4.1適用

醱酵工学科

昭24.5.31

〔法学部〕

第一部法学科

法学科

昭52.5.2省24

平7.3.30省10 平7.4.1施行

第二部法学科

昭52.5.2省24

〔経済学部〕

第一部経済学科

経済学科

昭52.5.2省24

平7.3.30省10 平7.4.1施行

第二部経済学科

昭52.5.2省24

物理科学科

平10.3.31省8 平10.4.1施行

生物科学科

平5.3.31省10 平5.4.1施行

地球惑星システム学科

平4.4.1省9

総合薬学科

昭52.4.1省7

保健学科

平4.4.1省9

第一類(機械系)

昭51.5.10省24

第二類(電気系)

昭51.5.10省24

第三類(化学系)

昭51.5.10省24

(経営工学科より)

I 沿革図

(工学部つづき)

船舶工学科

昭24.5.31

土木建築工学科

昭24.5.31

土木工学科

昭36.4.1学大137

建築学科

昭36.4.1学大137

工業経営学科

昭24.5.31

応用理学教室

昭24.5.31

経営工学科

昭40.3.31省20 昭40.4.1施行

(共通講座)

昭39.2.25省3 昭38.4.1適用

工業教員養成課程

昭27.4.1

[水畜産学部]

水産学科

昭24.5.31

畜産学科

昭24.5.31

食品工業化学科

昭41.4.5省23 昭41.4.1適用

[工業教員養成所]

電気工学科

昭36.5.19省10

機械工学科

昭36.5.19省10

廃止

昭44.6.9省17

廃止

昭44.6.9省17

(第二類へ)

第四類(建設系)

昭51.5.10省24

廃止

昭51.4.1省13

〔生物生産学部〕

生物生産学科

昭54.3.31省10 昭54.4.1施行

〔医学部附属看護学校〕

看護専門課程看護学科

昭51.3.30文大医151

昭51.4.1施行

廃止

平6.3.31

〔歯学部附属歯科衛生士学校〕

歯科衛生専門課程歯科衛生学科

昭51.3.30文大医151

昭51.4.1施行

〔歯学部附属歯科技工士学校〕

歯科技工専門課程歯科技工学科

昭51.3.30文大医151

昭51.4.1施行

8. 大学院研究科専攻

〔文学研究科〕

西洋哲学			
修博 昭28.5.13省告41			
中国哲学		中国哲学・インド哲学	
修博 昭28.5.13省告41		修博 昭51.4.1文大143	
倫理学			
修博 昭28.5.13省告41			
国史学			
修博 昭28.5.13省告41			
東洋史学			
修博 昭28.5.13省告41			
西洋史学			
修博 昭28.5.13省告41			
地理学			
修博 昭28.5.13省告41			
		考古学	考古学
		修 昭44.4.1学大32の6	修博 昭46.4.2学大23の24 昭46.4.1開設
国語学国文学			
修博 昭28.5.13省告41			
中国文学		中国語学中国文学	
修博 昭28.5.13省告41		修博 昭40.9.27学大267 昭41.4.1施行	
英文学		英語学英文学	
修博 昭28.5.13省告41		修博 昭40.9.27学大267 昭41.4.1施行	
独文学	独文学	ドイツ語学ドイツ文学	
修博 昭28.5.13省告41	修博 昭30.4.1学大377	修博 昭40.9.27学大267 昭41.4.1施行	
		フランス文学	フランス文学
		修 昭40.4.15学大65 昭40.4.1開設	修博 昭42.5.8学大34の18 昭42.4.1適用
	言語学	言語学	
	修 昭35.3.31学大153 昭35.4.1開設	修博 昭38.4.1学大138	

〔教育学研究科〕

教育学 修博 昭28.5.13省告41		教育科学 修博 平9.4.1
教育行政学 修博 昭28.5.13省告41		
教育心理学 修博 昭28.5.13省告41		心理学 修博 平9.4.1
実験心理学 修博 昭28.5.13省告41		
教科教育学 修博 昭41.4.18学大33の34 昭41.4. 1開設		教科教育科学 修博 平9.4.1
		生涯活動教育学 修博 平9.4.1
	日本語教育学 修 平2.4.5文高大108 平2.4.1適用	日本語教育学 修博 平4.4.1文高大113
		日本語文化教育学 修博 平9.4.1
幼児学 修 昭50.4.1文大大169	幼児学 修博 平1.4.1文高大130	幼年期総合科学 修博 平9.4.1
		学習開発 博 平9.3.31文高大113 平9.4. 1適用
〔学校教育研究科〕		
学校教育 修 昭55.4.1文大大150		
障害児教育 修 昭55.4.1文大大150		
言語教育 修 昭55.4.1文大大150		
社会科教育 修 昭55.4.1文大大150		
数学教育 修 昭56.4.1文大大121		
理科教育 修 昭55.4.1文大大150		
音楽教育 修 昭57.4.1文大大134		
美術教育 修 昭56.4.1文大大121		
保健体育 修 昭55.4.1文大大150		
	生活科学教育 修 平3.3.30文高大113 平3.4. 1適用	

〔教育学研究科〕

学習科学 修 平12.3.31文高大113 平12.4. 1施行
障害児教育学 修 平12.3.31文高大113 平12.4. 1施行
科学文化教育学 修 平12.3.31文高大113 平12.4. 1施行
言語文化教育学 修 平12.3.31文高大113 平12.4. 1施行
生涯活動教育学 修 平12.3.31文高大113 平12.4. 1施行
教育学 修 平12.3.31文高大113 平12.4. 1施行
心理学 修 平12.3.31文高大113 平12.4. 1施行
高等教育開発 修 平12.3.31文高大113 平12.4. 1施行
学習開発 博 平12.3.31文高大113 平12.4. 1施行
文化教育開発 博 平12.3.31文高大113 平12.4. 1施行
教育人間科学 博 平12.3.31文高大113 平12.4. 1施行

I 沿革図

〔医学研究科〕

生理系

博 昭34.3.31学大132
昭34.4.1開設

病理系

博 昭34.3.31学大132
昭34.4.1開設

社会医学系

博 昭34.3.31学大132
昭34.4.1開設

内科系

博 昭34.3.31学大132
昭34.4.1開設

外科系

博 昭34.3.31学大132
昭34.4.1開設

〔薬学研究科〕

薬学

修 昭48.5.19学大27の22
昭48.4.1開設

〔医学系研究科〕

生理系

博 昭57.4.1学大大134

病理系

博 昭57.4.1学大大134

社会医学系

博 昭57.4.1学大大134

内科系

博 昭57.4.1学大大134

外科系

博 昭57.4.1学大大134

分子薬学系

修博 昭57.4.1学大大134

生命薬学系

修博 昭57.4.1学大大134

〔歯学研究科〕

歯学基礎系

博 昭47.5.4学大24の3
昭47.4.1開設

歯学臨床系

博 昭47.5.4学大24の3
昭47.4.1開設

臨床薬学系

修平11.3.31文高大113
平11.4.1施行

保健学

修平8.4.1文高大113

保健学

修博平10.3.31文高大113
平10.4.1施行

歯学系

博平11.12.27学高10の5
平12.4.1改称

[地域研究研究科]

地域研究
修 昭53.4.1文大大161

[法学研究科]

法律学
修 昭47.5.4学大24の31
昭47.4.1開設

[経済学研究科]

経済学
修 昭42.5.8学大33の5
昭42.4.1開設

[理学研究科]

数学

修博 昭28.5.13省告41

物理学

修博 昭28.5.13省告41

物性学

修 昭43.3.30学大32の16
昭43.4.1開設

物性学

修博 昭43.3.30学大32の16
昭45.4.1開設

化学

修博 昭28.5.13省告41

動物学

修博 昭28.5.13省告41

植物学

修博 昭28.5.13省告41

地質学鉱物学

修博 昭28.5.13省告41

〔社会科学研究科〕

法律学

修博 昭61.4.5文高大161
昭61.4.1適用

経済学

修博 昭61.4.5文高大161
昭61.4.1適用

国際社会論

修博 昭61.4.5文高大161
昭61.4.1適用

マネジメント

修 平12.3.31文高大113
平12.4. 1施行

物理化学

修博 平10.3.31文高大113
平10.4. 1施行

生物科学

修博 平5.1.12学高16
平5.4. 1改称

地球惑星システム学

修博 平8.2.14学高10の3
平8.4. 1改称

遺伝子科学

修 平5.4.1文高大113

遺伝子科学

修博 平7.3.31文高大113
平7.4. 1施行

数理解分子生命理学

修博 平11.3.31文高大113
平11.4. 1施行

〔先端物質科学研究科〕

量子物質科学

修 平10.3.31文高大113
平10.4. 1施行

量子物質科学

修博 平12.3.31文高大113
平12.4. 1施行

分子生命機能科学

修 平10.3.31文高大113
平10.4. 1施行

分子生命機能科学

修博 平11.3.31文高大113
平11.4. 1施行

I 沿革図

[工学研究科]

機械工学

修 昭38.4.10文大大208

精密工学

修 昭40.4.15学大64
昭40.4.1開設

電気工学

修 昭38.4.10文大大208

電子工学

修 昭46.4.2学大23の23
昭46.4.1開設

工業経営学

修 昭38.4.10文大大208

経営工学

修 昭40.3.30学大163
昭40.4.1

応用化学

修 昭38.4.10文大大208

醱酵工学

修 昭38.4.10文大大208

化学工学

修 昭38.4.10文大大208

船舶工学

修 昭38.4.10文大大208

土木工学

修 昭38.4.10文大大208

建築学

修 昭38.4.10文大大208

材料工学

修博 昭52.4.1文大大144

システム工学

修博 昭52.4.1文大大144

移動現象工学

修博 昭52.4.1文大大144

工業化学

修博 昭52.4.1文大大144

設計工学

修博 昭52.4.1文大大144

構造工学

修博 昭52.4.1文大大144

環境工学

修博 昭52.4.1文大大144

[農学研究科]

水産学

修 昭43.5.4文大大282
昭43.4.1開設

畜産学

修 昭43.5.4文大大282
昭43.4.1開設

食品工業化学

修 昭45.4.1学大20の12

[環境科学研究科]

環境科学

修 昭53.4.1文大大161

情報工学

修博 昭61.4.5文高大161
昭61.4.1適用

分子生命機能科学

修 平9.3.31文高大113
平9.4. 1施行

廃止

平10.3.31文高大113
平10.4. 1施行

〔生物圏科学研究科〕

環境計画科学

修博 昭60.4.6文高大142
昭60.4.1適用

生物機能科学

修博 昭60.4.6文高大142
昭60.4.1適用

生物生産学

修博 昭60.4.6文高大142
昭60.4.1適用

環境循環系制御学

修 平11.3.31文高大113
平11.4. 1施行

〔国際協力研究科〕

開発科学

修 平6.4.4文高大113
平6.4.1適用

開発科学

修博 平8.4.1文高大113

教育文化

修 平7.3.31文高大113
平7.4. 1施行

教育文化

修博 平9.3.31文高大113
平9.4. 1施行

9. 専攻科専攻

〔教育専攻科〕

	<u>教育専攻</u>	<u>廃止</u>
	昭45.4.21文大大271 昭45.4.1開設	昭55.4.1文大大150
<u>保健体育専攻</u>		<u>廃止</u>
昭33.3.31学大117 昭33.4.1開設		平12.3.31文高大113 平12.4.1施行
	<u>音楽専攻</u>	<u>廃止</u>
	昭36.4.1学大147	平12.3.31文高大113 平12.4.1施行
	<u>家政専攻</u>	<u>廃止</u>
	昭36.4.1学大147	平12.3.31文高大113 平12.4.1施行

〔特殊教育特別専攻科〕

<u>精神薄弱教育専攻</u>	<u>知的障害教育専攻</u>
昭48.4.10文大教237 昭48.4.1開設	平10.12.25学高10の3 平11.4.1改称

〔政治経済学専攻科〕

<u>政治学専攻</u>	<u>廃止</u>
昭34.3.31学大141 昭34.4.1開設	昭47.4.1文大大228 昭47.9.30
<u>経済学専攻</u>	<u>廃止</u>
昭34.3.31学大141 昭34.4.1開設	昭42.5.17文大大295 昭42.4.1

〔工学専攻科〕

<u>機械工学専攻</u>	<u>廃止</u>
昭29.4.1学大163	昭38.4.10文大大208 昭38.4.1
<u>電気工学専攻</u>	<u>廃止</u>
昭29.4.1学大163	昭38.4.10文大大208 昭38.4.1
<u>工業化学専攻</u>	<u>廃止</u>
昭29.4.1学大163	昭38.4.10文大大208 昭38.4.1
<u>応用化学専攻</u>	<u>廃止</u>
昭34	昭38.4.10文大大208 昭38.4.1
<u>醱酵工学専攻</u>	<u>廃止</u>
昭29.4.1学大163	昭38.4.10文大大208 昭38.4.1
<u>船舶工学専攻</u>	<u>廃止</u>
昭35.3.31学大166 昭35.4.1開設	昭38.4.10文大大208 昭38.4.1
<u>土木建築工学専攻</u>	<u>廃止</u>
昭35.3.31学大166 昭35.4.1開設	昭38.4.10文大大208 昭38.4.1
<u>工業経営学専攻</u>	<u>廃止</u>
昭35.3.31学大166 昭35.4.1開設	昭38.4.10文大大208 昭38.4.1

〔水畜産学専攻科〕

<u>水産学専攻</u>	<u>廃止</u>
昭36.4.1学大165	昭43.5.4文大大282 昭43.4.1
<u>畜産学専攻</u>	<u>廃止</u>
昭36.4.1学大165	昭43.5.4文大大282 昭43.4.1

10. 講座・学科目・研究部門

(1) 皆実分校・分校(教養部)・教養部

哲学 昭24		哲学 昭39.2.25省3 昭38.4.1適用	廃止 昭49.6.7省21
心理学 昭24		心理学 昭39.2.25省3 昭38.4.1適用	廃止 昭49.6.7省21
歴史学 昭24		歴史学 昭39.2.25省3 昭38.4.1適用	廃止 昭49.6.7省21
人文地理学 昭24	廃止 昭28		廃止 昭49.6.7省21
	地理学 昭27	地理学 昭39.2.25省3 昭38.4.1適用	廃止 昭49.6.7省21
文学 昭24		文学 昭39.2.25省3 昭38.4.1適用	廃止 昭49.6.7省21
教育原論 昭24	廃止 昭26	教育学 昭34 昭39.2.25省3 昭38.4.1適用	廃止 昭49.6.7省21
法学 昭24		法学 昭39.2.25省3 昭38.4.1適用	廃止 昭49.6.7省21
政治学 昭24		政治学 昭39.2.25省3 昭38.4.1適用	廃止 昭49.6.7省21
経済学 昭24		経済学 昭39.2.25省3 昭38.4.1適用	廃止 昭49.6.7省21
統計学 昭24		統計学 昭39.2.25省3 昭38.4.1適用	廃止 昭49.6.7省21
社会学 昭24		社会学 昭39.2.25省3 昭38.4.1適用	廃止 昭49.6.7省21
社会思想史 昭24			文化人類学 昭47.5.22省33 昭47.5.1適用 昭49.6.7省21
	心理学 昭28	社会心理学 昭39.2.25省3 昭38.4.1適用	廃止 昭49.6.7省21
数学 昭24		数学 昭39.2.25省3 昭38.4.1適用	廃止 昭49.6.7省21
物理学 昭24		物理学 昭39.2.25省3 昭38.4.1適用	廃止 昭49.6.7省21
化学 昭24		化学 昭39.2.25省3 昭38.4.1適用	廃止 昭49.6.7省21
地学 昭24		地学 昭39.2.25省3 昭38.4.1適用	廃止 昭49.6.7省21
生物学 昭24		生物学 昭39.2.25省3 昭38.4.1適用	廃止 昭49.6.7省21
天文学 昭24		天文学 昭39.2.25省3 昭38.4.1適用	廃止 昭49.6.7省21

I 沿革図

〔皆実分校・分校(教養部)・教養部〕			科学史	廃止
			昭47.4	昭49.6.7省21
			総合科目	廃止
			昭46	昭49.6.7省21
英語		英語		廃止
昭24		昭39.2.25省3 昭38.4.1適用		昭49.6.7省21
ドイツ語		ドイツ語		廃止
昭24		昭39.2.25省3 昭38.4.1適用		昭49.6.7省21
フランス語		フランス語		廃止
昭24		昭39.2.25省3 昭38.4.1適用		昭49.6.7省21
	中国語	中国語		廃止
	昭26	昭39.2.25省3 昭38.4.1適用		昭49.6.7省21
	古典語(ラテン語)			廃止
	昭26			昭49.6.7省21
		ロシア語		廃止
		昭39.4		昭49.6.7省21
体育	保健体育	保健体育		廃止
昭24	昭34	昭39.2.25省3 昭38.4.1適用		昭49.6.7省21
音楽				廃止
昭24				昭49.6.7省21
美術(書道)				廃止
昭24				昭49.6.7省21
美術(日本画)		廃止		
昭24		昭33		
美術(洋画)				廃止
昭24				昭49.6.7省21
工作		廃止		
昭24		昭35		
外国語				廃止
昭24				昭49.6.7省21
副科目		特別科目		廃止
昭24		昭38		昭49.6.7省21

(2) 総合科学部

○日本研究 昭49.6.22省34 昭49.6.7適用
○アジア研究 昭49.6.22省34 昭49.6.7適用
○ヨーロッパ研究 昭49.6.22省34 昭49.6.7適用
○英米研究 昭49.6.22省34 昭49.6.7適用
○比較文化研究 昭49.6.22省34 昭49.6.7適用
○社会文化研究 昭49.6.22省34 昭49.6.7適用
○情報行動基礎研究 昭49.6.22省34 昭49.6.7適用
○人間行動研究 昭49.6.22省34 昭49.6.7適用
○基礎科学研究 昭49.6.22省34 昭49.6.7適用
○自然環境研究 昭49.6.22省34 昭49.6.7適用
○英語 昭49.6.22省34 昭49.6.7適用
○ドイツ語 昭49.6.22省34 昭49.6.7適用
○フランス語 昭49.6.22省34 昭49.6.7適用
○中国語 昭49.6.22省34 昭49.6.7適用
○ロシア語 昭49.6.22省34 昭49.6.7適用
○保健体育 昭49.6.22省34 昭49.6.7適用

(3) 文学部

<input type="checkbox"/> 哲学第一 昭24	◇西洋哲学第一 昭29.9.7省23	○哲学 昭39.2.25省3 昭38.4.1適用	
<input type="checkbox"/> 哲学第二 昭24	◇西洋哲学第二 昭29.9.7省23	○哲学史 昭39.2.25省3 昭38.4.1適用	
<input type="checkbox"/> 中国哲学第一 昭24	◇中国哲学第一 昭29.9.7省23	○中国古代中世思想史 昭39.2.25省3 昭38.4.1適用	
<input type="checkbox"/> 中国哲学第二 昭24	◇中国哲学第二 昭29.9.7省23	○中国近世思想史 昭39.2.25省3 昭38.4.1適用	
			○インド哲学 昭47.5.22省33 昭47.5.1適用
<input type="checkbox"/> 倫理学第一 昭24	◇倫理学第一 昭29.9.7省23	○倫理学 昭39.2.25省3 昭38.4.1適用	
<input type="checkbox"/> 倫理学第二 昭24	◇倫理学第二 昭29.9.7省23	○倫理思想史 昭39.2.25省3 昭38.4.1適用	
<input type="checkbox"/> 国史学第一 昭24	◇国史学第一 昭29.9.7省23	○日本古代中世史 昭39.2.25省3 昭38.4.1適用	
<input type="checkbox"/> 国史学第二 昭24	◇国史学第二 昭29.9.7省23	○日本近世史 昭39.2.25省3 昭38.4.1適用	
<input type="checkbox"/> 東洋史学第一 昭24	◇東洋史学第一 昭29.9.7省23	○東洋古代中世史 昭39.2.25省3 昭38.4.1適用	○中国史 昭46.4.1省19
<input type="checkbox"/> 東洋史学第二 昭24	◇東洋史学第二 昭29.9.7省23	○東洋近世史 昭39.2.25省3 昭38.4.1適用	○アジア史 昭46.4.1省19
<input type="checkbox"/> 西洋史学第一 昭24	◇西洋史学第一 昭29.9.7省23	○西洋古代中世史 昭39.2.25省3 昭38.4.1適用	
<input type="checkbox"/> 西洋史学第二 昭24	◇西洋史学第二 昭29.9.7省23	○西洋近世最近世史 昭39.2.25省3 昭38.4.1適用	
<input type="checkbox"/> 地理学第一 昭24	◇地理学第一 昭29.9.7省23	○人文地理学・地域学 昭39.2.25省3 昭38.4.1適用	
<input type="checkbox"/> 地理学第二 昭24	◇地理学第二 昭29.9.7省23	○自然地理学・地域学 昭39.2.25省3 昭38.4.1適用	
			○考古学 昭40.3.31省20 昭40.4.1施行
<input type="checkbox"/> 国語学、国文学第一 昭24	◇国語学、国文学第一 昭29.9.7省23	○国語学 昭39.2.25省3 昭38.4.1適用	
<input type="checkbox"/> 国語学、国文学第二 昭24	◇国語学、国文学第二 昭29.9.7省23	○古代中世国文学 昭39.2.25省3 昭38.4.1適用	
<input type="checkbox"/> 国語学、国文学第三 昭24	◇国語学、国文学第三 昭29.9.7省23	○近世近代国文学 昭39.2.25省3 昭38.4.1適用	
<input type="checkbox"/> 中国文学第一 昭24	◇中国文学第一 昭29.9.7省23	○中国語学 昭39.2.25省3 昭38.4.1適用	

	○哲学 平9.3.31省15 平9.4.1施行
	○中国思想文化学 平9.3.31省15 平9.4.1施行
○日本近世近代史 昭60.4.1省11	○日本史学 平9.3.31省15 平9.4.1施行
	○世界史学 平9.3.31省15 平9.4.1施行
	○地理学・考古学 平9.3.31省15 平9.4.1施行
	○文化財学 平9.3.31省15 平9.4.1施行
	○日本語学日本文学 平9.3.31省15 平9.4.1施行
	○中国語学中国文学 平9.3.31省15 平9.4.1施行

I 沿革図

〔文学部〕			
□中国文学第二 昭24	◇中国文学第二 昭29.9.7省23	○中国文学 昭39.2.25省3 昭38.4.1適用	
□英語学、英文学第一 昭24	◇英語学、英文学第一 昭29.9.7省23	○英語学 昭39.2.25省3 昭38.4.1適用	
□英語学、英文学第二 昭24	◇英語学、英文学第二 昭29.9.7省23	○英文学 昭39.2.25省3 昭38.4.1適用	
□英語学、英文学第三 昭24	◇英語学、英文学第三 昭29.9.7省23	○英米文学語学 昭39.2.25省3 昭38.4.1適用	
独逸文学 昭24	ドイツ文学 昭26	◇独逸学、独文学第一 昭29.9.7省23	○独逸学 昭39.2.25省3 昭38.4.1適用
		◇独逸学、独文学第二 昭29.9.7省23	○ドイツ語学 昭40.3.31省20 昭40.4.1施行
			○ドイツ文学 昭40.3.31省20 昭40.4.1施行
仏蘭西文学 昭24	フランス文学 昭26	○フランス語学 昭39.2.25省3 昭38.4.1適用	フランス文学 昭39.2.25省3 昭38.4.1適用
言語学 昭24		◇言語学 昭33.3.31省8 昭33.4.1適用	○言語学 昭39.2.25省3 昭38.4.1適用

(4) 教育学部

教育原理 昭24	◇教育学第一 昭29.9.7省23
教育哲学 昭24	◇教育学第二 昭29.9.7省23
教育史 昭24	◇教育学第三 昭29.9.7省23
教育社会学 昭24	◇教育学第四 昭29.9.7省23
教育方法 昭24	◇教育学第五 昭29.9.7省23
保育学 昭24	◇教育学第六 昭29.9.7省23

	○欧米文学語学
	平9.3.31省15 平9.4.1施行

○教育哲学 昭39.2.25省3 昭38.4.1適用	○教育哲学・教育史	廃止
○日本東洋教育史 昭39.2.25省3 昭38.4.1適用	昭53.6.17省26	平12. 3.31省28 平12. 4. 1施行
○西洋教育史 昭39.2.25省3 昭38.4.1適用		
○教育社会学 昭39.2.25省3 昭38.4.1適用	○教育社会学・教育方法学	廃止
○教育方法学 昭39.2.25省3 昭38.4.1適用	昭53.6.17省26	平12. 3.31省28 平12. 4. 1施行
○国語科教育 昭40.3.31省20 昭40.4.1施行	○国語教育学	廃止
○英語科教育 昭40.3.31省20 昭40.4.1施行	昭53.6.17省26	平12. 3.31省28 平12. 4. 1施行
○国語科教育及び英語科教育 昭39.2.25省3 昭38.4.1適用	○英語教育学	廃止
	昭53.6.17省26	平12. 3.31省28 平12. 4. 1施行
	△日本語・日本事情	廃止
	昭51.5.10省24	平12. 3.31省28 平12. 4. 1施行

I 沿革図

〔教育学部〕

					◇教育学第七			
					昭29.9.7省23			
					◇教育学第八			
					昭29.9.7省23			
教育行政学					◇教育学第九			
昭24					昭29.9.7省23			
					◇教育学第十			
					昭29.9.7省23			
					◇教育学第十一			
					昭29.9.7省23			
心理学					◇心理学第一			
昭24					昭29.9.7省23			
					◇心理学第二			
					昭29.9.7省23			
					◇心理学第三			
					昭29.9.7省23			
					◇心理学第四			
					昭29.9.7省23			
					◇心理学第五			
					昭29.9.7省23			
国語学科								
昭24 国語学 国文学 漢文学 言語学 文学	昭25 国語	昭26 国語学 国文学 漢文学 書道 国語教材研究	昭27~28 国語学 国文学 漢文学 言語学 書道 国語教材研究	昭29~31 国語学 国文学 漢文学 書道 国語科教材研究	昭32~33 国語学 国文学 漢文学 書道	昭34~35 国語学 国文学 漢文学 書道	昭36~37 国語学 国文学 漢文学 書道 国語	

	○社会科教育第一 昭46.4.1省19			
○社会科教育 昭39.2.25省3 昭38.4. 1適用		○社会科教育第二 昭46.4.1省19	○社会科教育学 昭53.6.17省26	廃止 平12.3.31省28 平12.4. 1施行
	○数学科教育 昭40.3.31省20 昭40.4. 1施行		○数学教育学 昭53.6.17省26	廃止 平12.3.31省28 平12.4. 1施行
○数学科教育及び理科教育 昭39.2.25省3 昭38.4. 1適用	○理科教育 昭40.3.31省20 昭40.4. 1施行	○理科教育第一 昭44.5.21省14 昭44.4. 1適用	○理科教育学 昭53.6.17省26	廃止 平12.3.31省28 平12.4. 1施行
		○理科教育第二 昭44.5.21省14 昭44.4. 1適用		
		△保健体育科教育 昭44.5.21省14 昭44.4. 1適用	○体育教育学 昭53.6.17省26	廃止 平12.3.31省28 平12.4. 1施行
		△音楽科教育 昭44.5.21省14 昭44.4. 1適用	○音楽教育学 昭53.6.17省26	廃止 平12.3.31省28 平12.4. 1施行
		△家政科教育 昭44.5.21省14 昭44.4. 1適用	○家政教育学 昭53.6.17省26	廃止 平12.3.31省28 平12.4. 1施行
○教育行財政学 昭39.2.25省3 昭38.4. 1適用			○教育行政学 昭53.6.17省26	廃止 平12.3.31省28 平12.4. 1施行
○比較教育制度学 昭39.2.25省3 昭38.4. 1適用				
○教育経営学 昭39.2.25省3 昭38.4. 1適用				
○実験心理学 昭39.2.25省3 昭38.4. 1適用			○実験心理学 昭53.6.17省26	廃止 平12.3.31省28 平12.4. 1施行
○集団心理学 昭39.2.25省3 昭38.4. 1適用				
○教育心理学 昭39.2.25省3 昭38.4. 1適用			○教育心理学 昭53.6.17省26	廃止 平12.3.31省28 平12.4. 1施行
○発達心理学 昭39.2.25省3 昭38.4. 1適用				
○学習心理学 昭39.2.25省3 昭38.4. 1適用				
国語学 昭39.2.25省3 昭38.4. 1適用			廃止 昭53.6.17省26	
国文学 昭39.2.25省3 昭38.4. 1適用			廃止 昭53.6.17省26	○自然システム教育学 平12.3.31省28 平12.4. 1施行
漢文学 昭39.2.25省3 昭38.4. 1適用			廃止 昭53.6.17省26	○数学教育学 平12.3.31省28 平12.4. 1施行
書道 昭39.2.25省3 昭38.4. 1適用			廃止 昭53.6.17省26	○技術・情報教育学 平12.3.31省28 平12.4. 1施行
				○社会認識教育学 平12.3.31省28 平12.4. 1施行
				○国語文化教育学 平12.3.31省28 平12.4. 1施行
	国語科教育 昭44.5.21省14 昭44.4. 1適用		廃止 昭53.6.17省26	

I 沿革図

〔教育学部〕

史学科

昭24 国史学 西洋史学 東洋史 歴史	昭25 史学	昭26 日本史 外国史
---------------------------------	-----------	-------------------

人文地理学科

昭24 人文地理学	昭25 人文地理学	昭26 人文地理学 地誌学
--------------	--------------	---------------------

社会学科

昭24 法学 政治学 経済学 社会学	昭25 社会学	昭26 法律学 経済学 社会学 社会教材研究
--------------------------------	------------	------------------------------------

哲学科

昭24 哲学 倫理学	昭25 哲学	昭26 哲学 倫理学
------------------	-----------	------------------

社会学科

昭24 法学 経済学 社会学 政治学	昭25 社会学 社会教育法	昭26 法律学 経済学 社会学 政治学 社会教材研究 社会教育法 社会学
--------------------------------	---------------------	---

昭26 政治学 日本史 外国史 人文地理学 法律学 経済学 社会学 倫理学 哲学 社会	昭27~28 日本史 外国史 人文地理学 地誌学 法律学 経済学 社会学 社会衛生学 社会科教材研究	昭29~31 日本史 外国史 人文地理学 地誌学 法律学 経済学 社会学 倫理学 哲学 社会科教材研究	昭32~33 日本史 外国史 法律学 経済学 社会学 倫理学 哲学	昭34~35 日本史 外国史 法律学 経済学 社会学 倫理学 哲学 人文地理	昭36~37 日本史 外国史 法律学 経済学 社会学 倫理学 哲学 社会
---	---	---	--	--	--

数学科

昭24 代数 微分 積分 解析 幾何 統計 演習 数学	昭25 数学	昭26 数学 統計学 測量 計測 数学教材研究	昭27~28 数学 統計学 測量 数学教材研究 算数教材研究	昭29~31 数学 測量 計測 算数教材研究 統計学	昭32~33 数学 統計 測量 統計学	昭34~35 数学 統計 測量 統計学	昭36~37 代数 幾何 解析 統計 測量 算数
---	-----------	--	---	---	---------------------------------	---------------------------------	--

物理学科

昭24 物理学 物理実験	昭25 物理学	昭26 物理学
--------------------	------------	------------

化学科

昭24 有機化学 無機化学 実験 化学	昭25 化学	昭26 化学
---------------------------------	-----------	-----------

生物学科

昭24 動物学 植物学 生物実験 生物学	昭25 生物学	昭26 生物学
----------------------------------	------------	------------

歴史学	廃止
昭39.2.25省3 昭38.4. 1適用	昭53.6.17省26
地理学	廃止
昭39.2.25省3 昭38.4. 1適用	昭53.6.17省26
法学	廃止
昭39.2.25省3 昭38.4. 1適用	昭53.6.17省26
経済学	廃止
昭39.4. 1省12	昭53.6.17省26
哲学	廃止
昭39.2.25省3 昭38.4. 1適用	昭53.6.17省26
倫理学	廃止
昭39.2.25省3 昭38.4. 1適用	昭53.6.17省26
社会科教育	廃止
昭45.4.17省14 昭45.4. 1適用	昭53.6.17省26

○英語文化教育学

平12.3.31省28
平12.4. 1施行

○日本語教育学

平12.3.31省28
平12.4. 1施行

○健康スポーツ科学

平12.3.31省28
平12.4. 1施行

○人間生活教育学

平12.3.31省28
平12.4. 1施行

○音楽文化教育学

平12.3.31省28
平12.4. 1施行

○造形芸術教育学

平12.3.31省28
平12.4. 1施行

○教育学

平12.3.31省28
平12.4. 1施行

○心理学

平12.3.31省28
平12.4. 1施行

代数学及び幾何学	廃止
昭39.2.25省3 昭38.4. 1適用	昭53.6.17省26
解析学及び応用数学	廃止
昭39.2.25省3 昭38.4. 1適用	昭53.6.17省26
数学科教育	廃止
昭39.2.25省3 昭38.4. 1適用	昭53.6.17省26
物理学	廃止
昭39.2.25省3 昭38.4. 1適用	昭53.6.17省26
化学	廃止
昭39.2.25省3 昭38.4. 1適用	昭53.6.17省26
生物学	廃止
昭39.2.25省3 昭38.4. 1適用	昭53.6.17省26
地学	廃止
昭39.2.25省3 昭38.4. 1適用	昭53.6.17省26
理科教育	廃止
昭39.2.25省3 昭38.4. 1適用	昭40.3.31省20 昭41.4. 1適用

I 沿革図

〔教育学部〕							
地学科							
昭24 岩石学 鉱物学 地史学 地学 実験 地学	昭25 地学	昭26 地学					
実業科							
昭24 農業 実習	昭25 農学	昭26 農学 理科教材研究					
理科			理科				
昭26 物理学 化学 生物学 地学 理科教材研究 気象学 農学 生理学 衛生学			昭27～28 物理学 化学 生物学 地学 理科教材研究 農学 衛生学	昭29～31 物理学 物理学実験 化学 化学実験 生物学 生物学実験 地学 地学実験 理科教材研究 農学 音響学 生理学	昭32～33 物理学 物理学実験 化学 化学実験 生物学 生物学実験 地学 地学実験 理科	昭34～35 物理学 物理学実験 化学 化学実験 生物学 生物学実験 地学 地学実験 理科	昭36～37 物理学 物理学実験 化学 化学実験 生物学 生物学実験 地学 地学実験 理科
音楽科							
昭24 声乐 器楽 音楽理論	昭25 音楽 音楽第1講座 音楽第2講座 音楽第3講座 音楽第4講座	昭26 声乐 器楽 音楽理論 音楽史 音楽教材研究	昭27～28 声乐 器楽 音楽理論 音楽史 音楽教材研究 合唱、唱歌	昭29～31 声乐 器楽 音楽理論 及び音楽史 音楽科教材研究 音楽理論 音楽史 合唱、唱歌	昭32～33 音楽 声乐 器楽 音楽理論 及び音楽史 合唱、唱歌 音楽理論	昭34～35 音楽 声乐 器楽 音楽理論 及び音楽史 合唱、唱歌 音楽理論	昭36～37 音楽 ソルフェージュ 声乐 器楽 指揮法 音楽理論 及び音楽史
美術工芸科			美術科				
昭24 絵画 美学 工作 書道 書道史	昭25 美術工芸	昭26 絵画 美学 美術史 工芸 図画工作 教材研究 西洋画 図案 美術理論 製図設計	昭27～28 絵画 美学 美術史 工芸 図画工作 教材研究	昭29～31 絵画 絵画及び図案 美術理論 美術史 美術理論 及び美術史 工芸 工芸及び彫塑 図画工作 教材研究	昭32～33 絵画 絵画及び図案 美術理論 及び美術史 絵画、図案 工芸、彫塑 美学	昭34～35 絵画及び図案 絵画図案 美術理論 美芸及び彫塑 工芸彫塑 工芸理論 美学	昭36～37 絵画 彫塑 製図 デザイン (構成を含む) 美術理論 及び美術史 図法及び製図 工芸理論及び デザイン理論 工芸製作 図画工作

声乐	昭39.2.25省3 昭38.4. 1適用	廃止	昭53.6.17省26
合唱	昭39.2.25省3 昭38.4. 1適用	廃止	昭53.6.17省26
鍵盤楽器	昭39.2.25省3 昭38.4. 1適用	廃止	昭53.6.17省26
管楽器	昭39.2.25省3 昭38.4. 1適用	廃止	昭53.6.17省26
弦楽器	昭39.2.25省3 昭38.4. 1適用	廃止	昭53.6.17省26
打楽器	昭39.2.25省3 昭38.4. 1適用	廃止	昭53.6.17省26
合奏	昭39.2.25省3 昭38.4. 1適用	廃止	昭53.6.17省26
音楽理論・音楽史	昭39.2.25省3 昭38.4. 1適用	廃止	昭53.6.17省26
	音楽科教育	廃止	
	昭41.4. 5省23 昭41.4. 1適用	昭53.6.17省26	
絵画	昭39.2.25省3 昭38.4. 1適用	廃止	昭53.6.17省26
	彫塑	廃止	
	昭41.4. 5省23 昭41.4. 1適用	昭53.6.17省26	
構成	昭39.2.25省3 昭38.4. 1適用	廃止	昭53.6.17省26
美術理論・美術史	昭39.2.25省3 昭38.4. 1適用	廃止	昭53.6.17省26
	美術科教育	廃止	
	昭51.5.10省24	昭53.6.17省26	

〔教育学部〕

書道

昭26
書道史
美術史
国文学

職業科

昭26
農業
工業
商業
水産
職業指導
職業指導の
原理及技術
職業事情
及運営指導
自己分析
及職業分析
相談、就職
斡旋、補導
職業指導の
組織及運営

昭27～28
産業総論
職業指導
職業第1
(農業・水産学)
職業第2
(工業)
職業第3
(商業)
職業第4
(家政学)

昭29～31
産業総論
職業指導
職業第1
(農業・水産)
職業第2
(工業)
職業第3
(商業)
職業第4
(家庭)

昭32～33
産業概説
職業指導
職業第1
(農業・水産)
職業第2
(工業)
職業第3
(商業)
職業第4
(家庭)

昭34～35
電気実習
機械実習
機械心理学
農業心理
農業実習

技術科

昭36～37
設計及び製図
木材加工
及び金属加工
農業
工業
技術史技術論
産業概説
職業指導

体育科

昭24
体育理論
保健体育
実技
体操

昭25
体育生理学
体育第1講座
体育第3講座
体育第4講座

昭26
体育原理
運動生理学
学校保健管理
個人及公衆衛生
体育実習
保健体育教材研究
体育管理
体育史

昭27～28
体育原理
運動生理学
学校保健管理
個人及公衆衛生
体育実習
体育教材研究
体育管理
運動学第1
運動学第2
健康学

昭29～31
体育原理
運動生理学
学校保健
個人及公衆衛生
衛生学
体育実技
体育実習
体育科教材研究
体育管理
学校保健管理
体育社会学
運動学第1
運動学第2
体育衛生学

昭32～33
体育原理
運動生理学
学校保健
解剖学
体育管理
体育史・体育学
体育社会学
体育心理学
運動学第1
運動学第2
体育衛生学
学校保健

昭34～35
体育原理
運動生理学
学校保健
体育実技
運動学第1
運動学第2
体育生理学
体育衛生学
学校保健

昭36～37
体育
体育原理
生理学
学校保健
衛生学
体育管理
体育実技
運動学第1
運動学第2
体育生理学
体育衛生学
学校保健

保健科

昭26
生理学
栄養学

家庭科

昭24
家政学
食品学
被服
家事

昭25
家政学

昭26
家政及同居学
食物及栄養学
育児
家庭看護学
家族関係
被服及衣料学
家政学
同居学
家庭教材研究

昭27～28
被服及衣料学
育児
食物及び栄養学
家族関係
家政及び同居学
育児及び家庭看護学
被服及び衣料学
家庭教材研究

昭29～31
食品学、栄養学
食物及び栄養学
被服及衣料学
同居学
家族関係
家政学

昭32～33
食品学
食物調理
家庭
調理実習
衣服実習
食物及び栄養学
衣料学

昭34～35
衣服実習
調理実習
手芸
栄養学
被服学
同居学
家庭
栄養学実験
家族関係
食品学、栄養学
衣料学

昭36～37
食品学
栄養学
調理実習
被服学
衣料学
同居学
家族関係
育児学
家庭機械
家庭工作
家庭

	金属加工	廃止	
	昭51.5.10省24	昭53.6.17省26	
電気		廃止	
昭39.2.25省3		昭53.6.17省26	
昭38.4.1適用			
機械		廃止	
昭39.2.25省3		昭53.6.17省26	
昭38.4.1適用			
体操		廃止	
昭39.2.25省3		昭53.6.17省26	
昭38.4.1適用			
競技		廃止	
昭39.2.25省3		昭53.6.17省26	
昭38.4.1適用			
格技		廃止	
昭39.2.25省3		昭53.6.17省26	
昭38.4.1適用			
球技		廃止	
昭39.2.25省3		昭53.6.17省26	
昭38.4.1適用			
ダンス		廃止	
昭39.2.25省3		昭53.6.17省26	
昭38.4.1適用			
生理学		廃止	
昭39.2.25省3		昭53.6.17省26	
昭38.4.1適用			
衛生学		廃止	
昭39.2.25省3		昭53.6.17省26	
昭38.4.1適用			
体育心理学		廃止	
昭39.2.25省3		昭53.6.17省26	
昭38.4.1適用			
体育管理		廃止	
昭39.2.25省3		昭53.6.17省26	
昭38.4.1適用			
体育理論・体育史	廃止	体育理論・体育史	廃止
昭39.2.25省3	昭44.5.21省14	昭45.4.17省14	昭53.6.17省26
昭38.4.1適用	昭44.4.1適用	昭45.4.1適用	
保健体育科教育			廃止
昭39.2.25省3			昭53.6.17省26
昭38.4.1適用			
栄養学		廃止	
昭39.2.25省3		昭53.6.17省26	
昭38.4.1適用			
食品学		廃止	
昭39.2.25省3		昭53.6.17省26	
昭38.4.1適用			
調理学		廃止	
昭39.2.25省3		昭53.6.17省26	
昭38.4.1適用			
被服材料学		廃止	
昭39.2.25省3		昭53.6.17省26	
昭38.4.1適用			

I 沿革図

〔教育学部〕

家政科

昭24 第1講座 家政学 第2講座 児童科学 第3講座 児童文化 第4講座 栄養学 第5講座 食品学 第6講座 被服科学	昭25 家政学 第1講座 家政学 第2講座 家政学 第3講座 家政学 第4講座 家政学 第5講座 家政学 第6講座 家政学 第7講座	昭26 食物学 栄養学 被服学 衣料学 家族関係 家政学 住居学 育児学 職業指導	昭27~28 家政学 児童文化 児童科学 栄養学 食品学 被服科学 被服文化	昭29~31 食物学専攻 第1講座 (栄養学) 第2講座 (食品学) 被服学専攻 第1講座 (被服科学) 第2講座 (被服工作) 家庭児童学専攻 第1講座 (児童学) 第2講座 (家族住居学)	昭32~33 食物学専攻 第1講座 (栄養学) 第2講座 (食品学) 被服学専攻 第1講座 (被服科学) 第2講座 (被服工作) 家庭児童学専攻 第1講座 (児童学) 第2講座 (家族住居学)	昭34~35 食物学専攻 第1講座 (栄養学) 第2講座 (食品学) 被服学専攻 第1講座 (被服科学) 第2講座 (被服工作) 家庭児童学専攻 第1講座 (児童学) 第2講座 (家族住居学)	昭36~37 食物学専攻 第1講座 (栄養学) 第2講座 (食品学) 被服学専攻 第1講座 (被服科学) 第2講座 (被服工作) 家庭児童学専攻 第1講座 (児童学) 第2講座 (家族住居学)
--	--	--	---	---	---	---	---

英語学科

昭24 英語学 英文学 英語	昭25 英語	昭26 英語学 英文学	昭27~28 英語学 英文学	昭29~31 英語学 英文学	昭32~33 英語学 英文学	昭34~35 英語学 英文学	昭36~37 英語学 英文学 英会話 英作文
-------------------------	-----------	-------------------	----------------------	----------------------	----------------------	----------------------	------------------------------------

外国語学部

外国語科

昭24
外国文学

特殊教育学科

昭26 特殊教育 盲教育学 ろう教育学 特殊教育実習 盲心理学 ろう心理学 盲生理学 ろう生理学 言語指導	昭27~28 特殊教育 盲教育学 盲心理学 点字の理論 及び実際 ろう教育学 ろう心理学 ろう生理学 言語指導	昭29~31 特殊教育 点字の理論 及び実際 盲心理学 盲生理学 盲教育実習 ろう教育学 言語指導 ろう心理学 ろう生理学 ろう教育実習 特殊児の心理	昭32~33 特殊教育 盲教育学 点字の理論 及び実際 盲心理 視覚生理及び病理 盲教育実習 ろう教育学 言語指導の理論 及び実際 ろう心理 聴覚音声生理 及び病理 ろう教育実習 特殊児の心理 異常児の病理 及び生理	昭34~35 特殊教育 盲教育学 点字の理論 及び実際 盲心理 視覚生理及び病理 盲教育実習 ろう教育学 言語指導の理論 及び実際 ろう心理 聴覚音声生理 及び病理 ろう教育実習 特殊児の心理 異常児の病理 及び生理	昭36~37 特殊教育選択科目 盲教育学 養護学校教育
--	--	---	---	---	--------------------------------------

農業科

昭26 作物学 畜産学 農業工作学 農業実習 職業指導	昭27~28 農業 生物学	昭29~31 農学第1 農学第2 畜産学 職業実習 講座外
--	---------------------	--

被服構成学			廃止
昭39.2.25省3 昭38.4. 1適用			昭53.6.17省26
被服整理学			廃止
昭39.2.25省3 昭38.4. 1適用			昭53.6.17省26
児童保健学			廃止
昭39.2.25省3 昭38.4. 1適用			昭53.6.17省26
児童教養			廃止
昭39.2.25省3 昭38.4. 1適用			昭53.6.17省26
家庭経営学			廃止
昭39.2.25省3 昭38.4. 1適用			昭53.6.17省26
家庭科教育			廃止
昭39.2.25省3 昭38.4. 1適用			昭53.6.17省26
英語学			廃止
昭39.2.25省3 昭38.4. 1適用			昭53.6.17省26
英米文学			廃止
昭39.2.25省3 昭38.4. 1適用			昭53.6.17省26
英語科教育	廃止	英語科教育	廃止
昭39.2.25省3 昭38.4. 1適用	昭40.3.31省20 昭41.4. 1適用	昭44.5.21省14 昭44.4. 1適用	昭53.6.17省26
盲教育			廃止
昭39.2.25省3 昭38.4. 1適用			昭53.6.17省26
		盲心理	廃止
		昭50.4.16省16 昭50.4. 1適用	昭53.6.17省26
聾心理			廃止
昭39.2.25省3 昭38.4. 1適用			昭53.6.17省26
		言語指導	廃止
		昭47.5.22省33 昭47.5. 1適用	昭53.6.17省26
		異常児教育	廃止
		昭48.4.27省11 昭48.4.12適用	昭53.6.17省26
異常児心理			廃止
昭39.2.25省3 昭38.4. 1適用			昭53.6.17省26
異常児の病理			廃止
昭39.2.25省3 昭38.4. 1適用			昭53.6.17省26

〔教育学部〕

教職科目

昭24
教育史
教育心理学
教科課程
カリキュラム
構成原理
心理学概論
児童青年と発達
衛生学
教育方法
教育心理
教育方法及指導
職業教育
職業指導
成人教育
教育実習

昭25
心理学
教育学
各教科健康
学校健康管理
教育史および
教育心理学
教育原理および
教育測定
教育社会学
教育行政
教育課程
学校行政管理
職業指導
成人教育

昭26
教育心理学
教育実習法
教育哲学
教育史
教育社会学
教育行政学
教育統計学
教育学
職業指導
心理学
国語科教育法
英語科教育法
社会科教育法
理科教育法
音楽科教育法
図画工作教育法
保健体育教育法
家庭教育法
発達心理学
保育内容
学習心理学
測定及評価
家政科教育法
体育指導法
物理指導法
化学指導法
生物指導法

昭27～28
教育心理学
教育社会学
教育史
教育行政学
教育心理学
測定及評価
教育実習法
教育法規
教育行政
教育及び管理
図書館学

昭29～31
教育心理学
教育社会学
教育史
教育行政学
教育心理学
教育実習法
教育実習法
教育実習法
教材研究

昭32～33
教育心理学
教育社会学
比較教育学
比較教育心理学
学校教育と管理
教育法規
視覚教育
特殊教育学
図書館学
教育哲学
教育史
教育行政学
教育心理学
心理学実験
芸術科教育の心理
臨床心理学
教育実習
教科教育法
教材研究
図書館学
保育

昭34～35
教育心理学
教育社会学
比較教育学
比較教育心理学
教育行政学
教育社会学
教育財政学
教育哲学
図書館学
学校教育の
指導と管理
教育法規
視覚教育
教育心理学
心理学実験
心理学演習
臨床心理学
学級社会の心理
教材研究
教育法
保育内容の研究
教育実習
道徳教育の研究

昭36～37
教育心理学
教育社会学
教育行政学
教育社会学
教育哲学
教育財政学
教育方法学
図書館学
学校教育の
指導と管理
視覚教育
保育内容の研究
臨床心理学
心理学実験
心理学演習
芸術科教育の心理
学級社会の心理
教育実習
教材研究
教材教育法
道徳教育の研究

教育学	廃止
昭39.2.25省3 昭38.4.1適用	昭53.6.17省26
教育史	廃止
昭39.2.25省3 昭38.4.1適用	昭53.6.17省26
教育制度	廃止
昭39.2.25省3 昭38.4.1適用	昭53.6.17省26
教育社会学	廃止
昭39.2.25省3 昭38.4.1適用	昭53.6.17省26
教育心理学	廃止
昭39.2.25省3 昭38.4.1適用	昭53.6.17省26
発達心理学	廃止
昭39.2.25省3 昭38.4.1適用	昭53.6.17省26
社会教育	廃止
昭39.2.25省3 昭38.4.1適用	昭53.6.17省26

※昭和37年以前の教育学部における教員養成関係の学科目の変遷については、資料上の制約により名称・開設期間ともに不正確な点が多い。そのため、本表では昭和37年以前については学科(教科)の変遷について示すこととし、その下に当該期の資料で学科目と表記されているものを列挙した。

「昭24」は「昭和24年度開設講座調」、「昭25」は昭和25年11月の「国立大学教員調」、「昭26」から「昭36～37」までは『広島大学一覽』の記載内容を反映させた。

また、省令化後の形式に準拠したため分校ごとの区別は行わなかった。このため各分校で重複する学科目については適宜省略した。
但し家庭科および家政科については資料による名称の異同が多いため、福山分校(安浦分校を含む)での開設科目を家政科、東雲分校と三原分校での開設科目を家庭科とした。

(5) 学校教育学部

<p>国語学 昭53.6.17省26</p>			
<p>国文学 昭53.6.17省26</p>			
<p>漢文学 昭53.6.17省26</p>			
<p>書道 昭53.6.17省26</p>			
<p>国語科教育 昭53.6.17省26</p>	△言語教育		廃止
<p>英語学 昭53.6.17省26</p>	昭55.3.31省6 昭55.4.1施行		平12.3.31省28 平12.4.1施行
<p>英米文学 昭53.6.17省26</p>			
<p>英語科教育 昭53.6.17省26</p>			
<p>歴史学 昭53.6.17省26</p>			
<p>地理学 昭53.6.17省26</p>			
<p>法学 昭53.6.17省26</p>			
<p>経済学 昭53.6.17省26</p>	△社会科教育		廃止
<p>哲学 昭53.6.17省26</p>	昭55.3.31省6 昭55.4.1施行		平12.3.31省28 平12.4.1施行
<p>社会科教育 昭53.6.17省26</p>			
<p>代数学 昭54.3.31省10 昭54.4.1施行</p>			
<p>代数学及び幾何学 昭53.6.17省26</p>	幾何学 昭54.3.31省10 昭54.4.1施行	数学科教育	△数学教育
<p>解析学及び応用数学 昭53.6.17省26</p>	昭55.3.31省6 昭55.4.1施行	昭56.4.1省17	平12.3.31省28 平12.4.1施行
<p>数学科教育 昭53.6.17省26</p>			廃止

物理学

昭53.6.17省26

化学

昭53.6.17省26

生物学

昭53.6.17省26

地学

昭53.6.17省26

理科教育

昭54.3.31省10
昭54.4.1施行

声乐

昭53.6.17省26

合唱

昭53.6.17省26

鍵盤楽器

昭53.6.17省26

器楽

昭54.3.31省10
昭54.4.1施行

音楽理論・音楽史

昭53.6.17省26

音楽学

昭54.3.31省10
昭54.4.1施行

音楽科教育

昭53.6.17省26

絵画

昭53.6.17省26

彫塑

昭53.6.17省26

構成

昭53.6.17省26

美術理論・美術史

昭53.6.17省26

造形芸術学

昭54.3.31省10
昭54.4.1施行

美術科教育

昭53.6.17省26

体操

昭53.6.17省26

運動学

昭54.3.31省10
昭54.4.1施行

競技

昭53.6.17省26

ダンス

昭53.6.17省26

体育管理

昭53.6.17省26

体育学

昭54.3.31省10
昭54.4.1施行

体育理論・体育史

昭53.6.17省26

学校保健

昭54.3.31省10
昭54.4.1施行

保健体育科教育

昭53.6.17省26

△理科教育

昭55.3.31省6
昭55.4.1施行

廃止

平12.3.31省28
平12.4.1施行

音楽教育

昭55.3.31省6
昭55.4.1施行

△音楽教育

昭57.3.31省13
昭57.4.1施行

廃止

平12.3.31省28
平12.4.1施行

美術教育

昭55.3.31省6
昭55.4.1施行

△美術教育

昭56.4.1省17

廃止

平12.3.31省28
平12.4.1施行

△保健体育

昭55.3.31省6
昭55.4.1施行

廃止

平12.3.31省28
平12.4.1施行

I 沿革図

[学校教育学部]

金属加工

昭53.6.17省26

電気

昭53.6.17省26

機械

昭53.6.17省26

技術科教育

昭54.3.31省10

昭54.4.1施行

食品学

昭53.6.17省26

食物学

昭54.3.31省10

昭54.4.1施行

調理学

昭53.6.17省26

被服構成学

昭53.6.17省26

被服学

昭54.3.31省10

昭54.4.1施行

被服生理学

昭53.6.17省26

家政学

昭54.3.31省10

昭54.4.1施行

家庭科教育

昭53.6.17省26

生活科学教育

昭55.3.31省6

昭55.4.1施行

廃止

平12.3.31省28

平12.4.1施行

盲教育

昭53.6.17省26

廃止

昭54.3.31省10

昭54.4.1施行

盲心理

昭53.6.17省26

聾心理

昭53.6.17省26

言語指導

昭53.6.17省26

△障害児教育

昭55.3.31省6

昭55.4.1施行

廃止

平12.3.31省28

平12.4.1施行

異常児教育

昭53.6.17省26

異常児心理

昭53.6.17省26

異常児の病理

昭53.6.17省26

教育学 昭53.6.17省26		
教育史 昭53.6.17省26		
教育社会学 昭53.6.17省26	△学校教育	廃止
社会教育 昭53.6.17省26		
教育制度 昭53.6.17省26	昭55.3.31省6 昭55.4.1施行	平12.3.31省28 平12.4.1施行
学校経営 昭54.3.31省10 昭54.4.1施行		
教育心理学 昭53.6.17省26		
発達心理学 昭53.6.17省26		

I 沿革図

(6) 政経学部

第一(社会学)		社会学	
昭24		昭39.2.25省3 昭38.4.1適用	
第二(社会政策)		社会政策	
昭24		昭39.2.25省3 昭38.4.1適用	
第三(政治学)		政治学	
昭24		昭39.2.25省3 昭38.4.1適用	
第四(政治史)	第四(政治史及び外交史)	政治史及び外交史	
昭24	昭37 昭38.4.1適用	昭39.2.25省3	
第五(国際政治)	第五(国際政治及び国際法)	国際法及び国際政治学	
昭24	昭37	昭39.2.25省3 昭38.4.1適用	
第六(憲法)		憲法	
昭24		昭39.2.25省3 昭38.4.1適用	
第七(行政法)		行政法	
昭24		昭39.2.25省3 昭38.4.1適用	
第八(民法)		民法	
昭24		昭39.2.25省3 昭38.4.1適用	
第九(商法)		商法	
昭24		昭39.2.25省3 昭38.4.1適用	
第十(社会法)		社会法	
昭24		昭39.2.25省3 昭38.4.1適用	
	第十一(刑法)	刑法	
	昭36	昭39.2.25省3 昭38.4.1適用	
			民事訴訟法 昭42.5.31省20 昭42.6.1施行
第十一(経済学原論)	第十二(経済学原論)	経済学原論	△経済学原論
昭24	昭36	昭39.2.25省3 昭38.4.1適用	昭42.4.22省3 昭42.4.1適用
第十二(統計学)	第十三(統計学)	統計学	△統計学
昭24	昭36	昭39.2.25省3 昭38.4.1適用	昭42.5.31省20 昭42.4.1適用
第十三(経済学史)	第十四(経済学史)	経済学史	△経済学史
昭24	昭36	昭39.2.25省3 昭38.4.1適用	昭42.5.31省20 昭42.4.1適用
第十四(経済史)	第十五(経済史)	経済史	△経済史
昭24	昭36	昭39.2.25省3 昭38.4.1適用	昭42.5.31省20 昭42.4.1適用

△社会学		廃止
昭47.5.22省33		昭52.5.2省24
△社会政策		廃止
昭47.5.22省33		昭52.5.2省24
△政治学		廃止
昭47.5.22省33		昭52.5.2省24
△政治史及び外交史		廃止
昭47.5.22省33		昭52.5.2省24
△国際法及び国際政治学		廃止
昭47.5.22省33		昭52.5.2省24
△憲法		廃止
昭47.5.22省33		昭52.5.2省24
△行政法		廃止
昭47.5.22省33		昭52.5.2省24
△民法		廃止
昭47.5.22省33		昭52.5.2省24
△商法	△商法第一	廃止
昭47.5.22省33	昭51.5.10省24	昭52.5.2省24
	△商法第二	廃止
	昭51.5.10省24	昭52.5.2省24
△社会法		廃止
昭47.5.22省33		昭52.5.2省24
△刑法		廃止
昭47.5.22省33		昭52.5.2省24
△民事訴訟法		廃止
昭47.5.22省33		昭52.5.2省24
	△刑事訴訟法	廃止
	昭50.4.16省16	昭52.5.2省24
	昭50.4.1適用	
	△理論経済学第一	廃止
	昭50.4.16省16	昭52.5.2省24
	昭50.4.1適用	
	△理論経済学第二	廃止
	昭50.4.16省16	昭52.5.2省24
	昭50.4.1適用	
	△計量経済学	廃止
	昭51.5.10省24	昭52.5.2省24
		廃止
		昭52.5.2省24
		廃止
		昭52.5.2省24
		廃止
		昭52.5.2省24

I 沿革図

[政経学部]

第十五(経済政策) 昭24	第十六(経済政策) 昭36	経済政策 昭39.2.25省3 昭38.4.1適用	△経済政策 昭42.5.31省20 昭42.4.1適用
第十六(財政学) 昭25	第十七(財政学) 昭36	財政学 昭39.2.25省3 昭38.4.1適用	△財政学 昭42.5.31省20 昭42.4.1適用
第十七(国際経済) 昭25	第十八(国際経済論) 昭36	国際経済論 昭39.2.25省3 昭38.4.1適用	△国際経済論 昭42.5.31省20 昭42.4.1適用
第十八(金融論) 昭25	第十九(金融論) 昭36	金融論 昭39.2.25省3 昭38.4.1適用	△金融論 昭42.5.31省20 昭42.4.1適用
第十九(経済類型論) 昭25	第二十(経済類型論) 昭36	経済類型論 昭39.2.25省3 昭38.4.1適用	△経済類型論 昭42.5.31省20 昭42.4.1適用
	第二十一(商学) 昭36	商学 昭39.2.25省3 昭38.4.1適用	△商学 昭42.5.31省20 昭42.4.1適用

(7) 法学部

○公法

昭52.5.2省24

○民事法

昭52.5.2省24

○国際関係

昭52.5.2省24

○政治

昭52.5.2省24

	廃止 昭52.5.2省24
	廃止 昭52.5.2省24
	廃止 昭52.5.2省24
	廃止 昭52.5.2省24
	廃止 昭52.5.2省24
△労働経済学 昭49.4.11省14	廃止 昭52.5.2省24
	廃止 昭52.5.2省24

(8) 経済学部

○理論・計量経済学 昭52.5.2省24
○歴史経済科学 昭52.5.2省24
○経済政策 昭52.5.2省24
○応用経済学 昭52.5.2省24
○経営・情報 昭52.5.2省24

(9) 理学部

<input type="checkbox"/> 数学第一(代数学) 昭24	<input checked="" type="checkbox"/> 数学第一 昭29.9.7省23	<input type="checkbox"/> 代数学 昭39.2.25省3 昭38.4. 1適用	
<input type="checkbox"/> 数学第二(解析第一) 昭24	<input checked="" type="checkbox"/> 数学第二 昭29.9.7省23	<input type="checkbox"/> 関数論 昭39.2.25省3 昭38.4. 1適用	
<input type="checkbox"/> 数学第三(解析第二) 昭24	<input checked="" type="checkbox"/> 数学第三 昭29.9.7省23	<input type="checkbox"/> 関数解析学 昭39.2.25省3 昭38.4. 1適用	
<input type="checkbox"/> 数学第四(幾何学) 昭24	<input checked="" type="checkbox"/> 数学第四 昭29.9.7省23	<input type="checkbox"/> 幾何学 昭39.2.25省3 昭38.4. 1適用	
<input type="checkbox"/> 数学第五(応用数学) 昭24	<input checked="" type="checkbox"/> 数学第五 昭29.9.7省23	<input type="checkbox"/> 応用解析学 昭39.2.25省3 昭38.4. 1適用	<input type="checkbox"/> 位相数学 昭42.4.22省3 昭42.4. 1適用
	<input checked="" type="checkbox"/> 数学第六 昭36.4.1省8	<input type="checkbox"/> 数理統計学 昭39.2.25省3 昭38.4. 1適用	<input type="checkbox"/> 整数論 昭42.4.22省3 昭42.4. 1適用
<input type="checkbox"/> 物理学第一(力学) 昭24	<input checked="" type="checkbox"/> 物理学第一 昭29.9.7省23	<input type="checkbox"/> 素粒子論 昭39.2.25省3 昭38.4. 1適用	
<input type="checkbox"/> 物理学第二(原子物理学) 昭24	<input checked="" type="checkbox"/> 物理学第二 昭29.9.7省23	<input type="checkbox"/> 流体物理学 昭39.2.25省3 昭38.4. 1適用	
<input type="checkbox"/> 物理学第三(光学) 昭24	<input checked="" type="checkbox"/> 物理学第三 昭29.9.7省23	<input type="checkbox"/> 放電物理学 昭39.2.25省3 昭38.4. 1適用	
		<input type="checkbox"/> 界面物性 昭40.3.31省20 昭40.4. 1施行	<input type="checkbox"/> 放射線物性 昭41.4.5省23 昭41.4.1適用
			<input type="checkbox"/> 半導体 昭41.4.5省23 昭41.4.1適用
			<input type="checkbox"/> 非金属物性 昭42.4.22省3 昭42.4. 1適用
			<input type="checkbox"/> 高分子物性 昭42.4.22省3 昭42.4. 1適用
<input type="checkbox"/> 物理学第四(電磁気学) 昭24	<input checked="" type="checkbox"/> 物理学第四 昭29.9.7省23	<input type="checkbox"/> 数理物理学 昭39.2.25省3 昭38.4. 1適用	<input type="checkbox"/> 原子核物理学 昭40.3.31省20 昭40.4. 1適用
			(膠質化学より)

○微分方程式 昭43.6.12省3 昭43.4. 1適用		数学 平11.3.31省13 平11.4. 1施行
○確率論 昭44.5.21省14 昭44.4. 1適用		廃止 平12.3.31省28 平12.4. 1施行 廃止 平12.3.31省28 平12.4. 1施行
	物理科学	
	平10.4.9省22	平11.3.31省13 平11.4. 1施行
		廃止 平12.3.31省28 平12.4. 1施行
	○光物性 平1.5.29省25	廃止 平12.3.31省28 平12.4. 1施行
		廃止 平12.3.31省28 平12.4. 1施行
		(核物性論、磁性体より)

I 沿革図

[理学部]

(界面物性へ)

□物理学第五(熟学) 昭24	◇物理学第五 昭29.9.7省23	○核物性論 昭39.2.25省3 昭38.4.1適用	○磁性体 昭40.3.31省20 昭40.4.1施行 ○金属物性 昭40.3.31省20 昭40.4.1施行
□物理学第六(物性論) 昭24	◇物理学第六 昭29.9.7省23	○固体物理学 昭39.2.25省3 昭38.4.1適用	
□化学第六(膠質化学) 昭24	◇化学第六 昭29.9.7省23	○膠質化学 昭39.2.25省3 昭38.4.1適用	○反応有機化学 昭44.5.21省14 昭44.4.1適用 ○天然物有機化学 昭44.5.21省14 昭44.4.1適用
□化学第一(有機化学) 昭24	◇化学第一 昭29.9.7省23	○有機化学 昭39.2.25省3 昭38.4.1適用	
□化学第二(無機化学) 昭24	◇化学第二 昭29.9.7省23	○無機化学 昭39.2.25省3 昭38.4.1適用	
□化学第三(物理化学) 昭24	◇化学第三 昭29.9.7省23	○物理化学 昭39.2.25省3 昭38.4.1適用	
□化学第四(生物化学) 昭24	◇化学第四 昭29.9.7省23	○生物化学 昭39.2.25省3 昭38.4.1適用	
□化学第五(分析化学) 昭24	◇化学第五 昭29.9.7省23	○分析化学 昭39.2.25省3 昭38.4.1適用	
	◇化学第七 昭34.3.31省7 昭34.4.1施行	○高分子化学 昭39.2.25省3 昭38.4.1適用	
□生物学第一(動物生理学) 昭24	◇生物学第一 昭29.9.7省23	○動物生理学 昭39.2.25省3 昭38.4.1適用	
□生物学第二(動物分類学) 昭24	◇生物学第二 昭29.9.7省23	○動物分類学 昭39.2.25省3 昭38.4.1適用	
□生物学第三(動物形態学) 昭24	◇生物学第三 昭29.9.7省23	○動物形態学 昭39.2.25省3 昭38.4.1適用	
□生物学第四(植物形態学) 昭24	◇生物学第四 昭29.9.7省23	○植物形態学 昭39.2.25省3 昭38.4.1適用	
□生物学第五(植物分類学) 昭24	◇生物学第五 昭29.9.7省23	○植物分類学 昭39.2.25省3 昭38.4.1適用	
□生物学第六(植物生理学) 昭24	◇生物学第六 昭29.9.7省23	○植物生理学 昭39.2.25省3 昭38.4.1適用	

	(物理科学へ)	
		<p>廃止 平12.3.31省28 平12.4.1施行</p>
		<p>廃止 平12.3.31省28 平12.4.1施行</p>
		<p>化学 平11.3.31省13 平11.4.1施行</p>
○構造化学 昭45.4.17省17 昭45.4.1適用 ○錯体化学 昭46.4.1省19		
	○情報生理学 平5.4.1省18	<p>廃止 平12.3.31省28 平12.4.1施行</p>
	○原生生物学 平5.4.1省18	<p>廃止 平12.3.31省28 平12.4.1施行</p>
	○発生生物学 平5.4.1省18	<p>廃止 平12.3.31省28 平12.4.1施行</p>
○分子遺伝学 昭62.5.21省19	[理学研究科遺伝子化学専攻] 平5.4.1省18	<p>生物化学 平11.3.31省13 平11.4.1施行</p>
	[理学研究科遺伝子化学専攻] 平5.4.1省18	
	○分類・生態学 平5.4.1省18	<p>廃止 平12.3.31省28 平12.4.1施行</p>
	○機能生化学 平5.4.1省18	<p>廃止 平12.3.31省28 平12.4.1施行</p>
○細胞構築学 昭63.4.8省16	○細胞構築学 平5.4.1省18	<p>廃止 平12.3.31省28 平12.4.1施行</p>

I 沿革図

[理学部]

□地学第一(地史学) 昭24	◇地学第一 昭29.9.7省23	○地史学 昭39.2.25省3 昭38.4.1適用
□地学第二(岩石学) 昭24	◇地学第二 昭29.9.7省23	○岩石学 昭39.2.25省3 昭38.4.1適用
□地学第三(鉱物学) 昭24	◇地学第三 昭29.9.7省23	○鉱物学 昭39.2.25省3 昭38.4.1適用
	◇地学第四 昭29.9.7省23	○鉱床学 昭39.2.25省3 昭38.4.1適用

(10) 医学部

□解剖学第一 昭28.8.1	◇解剖学第一 昭34.3.31省7 昭34.4.1施行	○解剖学第一 昭39.2.25省3 昭38.4.1適用
□解剖学第二 昭28.8.1	◇解剖学第二 昭34.3.31省7 昭34.4.1施行	○解剖学第二 昭39.2.25省3 昭38.4.1適用
□生理学 昭28.8.1	◇生理学第一 昭34.3.31省7 昭34.4.1施行	○生理学第一 昭39.2.25省3 昭38.4.1適用
	◇生理学第二 昭34.3.31省7 昭34.4.1施行	○生理学第二 昭39.2.25省3 昭38.4.1適用
□生化学 昭28.8.1	◇生化学第一 昭34.3.31省7 昭34.4.1施行	○生化学 昭39.2.25省3 昭38.4.1適用
□薬理学 昭28.8.1	◇薬理学第一 昭34.3.31省7 昭34.4.1施行	○薬理学 昭39.2.25省3 昭38.4.1適用
□病理学第一 昭28.8.1	◇病理学第一 昭34.3.31省7 昭34.4.1施行	○病理学第一 昭39.2.25省3 昭38.4.1適用
□病理学第二 昭28.8.1	◇病理学第二 昭34.3.31省7 昭34.4.1施行	○病理学第二 昭39.2.25省3 昭38.4.1適用
□細菌学 昭28.8.1	◇細菌学第一 昭34.3.31省7 昭34.4.1施行	○細菌学 昭39.2.25省3 昭38.4.1適用
□衛生学 昭29.4.1	◇衛生学第一 昭34.3.31省7 昭34.4.1施行	○衛生学 昭39.2.25省3 昭38.4.1適用
□公衆衛生学 昭30.4.1	◇公衆衛生学第一 昭35.4.1省3	○公衆衛生学 昭39.2.25省3 昭38.4.1適用
□法医学 昭29.4.1	◇法医学第一 昭34.3.31省7 昭34.4.1施行	○法医学 昭39.2.25省3 昭38.4.1適用
寄生虫学 昭29	医動物学 昭34	○寄生虫学 昭42.5.31省20 昭42.6.1施行

	○地球環境進化学 平4.4.10省16	
	○地球造構学 平4.4.10省16	地球惑星システム学 平12.3.31省28 平12.4.1施行
	○地球惑星物質循環学 平4.4.10省16	
	○地球惑星物質学 平4.4.10省16	
	○地球惑星内物理学 平5.4.1省18	

○生化学第一 昭50.4.16省16 昭50.4.1適用	
○生化学第二 昭50.4.16省16 昭50.4.1適用	

○免疫学・寄生虫学
平9.3.31省15
平9.4.1施行

I 沿革図

〔医学部〕

□内科学第一 ◇内科学第一 ○内科学第一
昭29.4.1 昭34.3.31省7 昭39.2.25省3
昭34.4.1施行 昭38.4.1適用

□内科学第二 ◇内科学第二 ○内科学第二
昭29.4.1 昭34.3.31省7 昭39.2.25省3
昭34.4.1施行 昭38.4.1適用

○内科学第三
昭48.4.27省11
昭48.4.12適用

□神経精神科 ◇神経精神医学第一 ○神経精神医学
昭30.4.1 昭34.3.31省7 昭39.2.25省3
昭34.4.1施行 昭38.4.1適用

□小児科学 ◇小児科学第一 ○小児科学
昭30.4.1 昭34.3.31省7 昭39.2.25省3
昭34.4.1施行 昭38.4.1適用

□外科学第一 ◇外科学第一 ○外科学第一
昭29.4.1 昭34.3.31省7 昭39.2.25省3
昭34.4.1施行 昭38.4.1適用

□外科学第二 ◇外科学第二 ○外科学第二
昭29.4.1 昭34.3.31省7 昭39.2.25省3
昭34.4.1施行 昭38.4.1適用

○脳神経外科学
昭49.4.11省14

□整形外科 ◇整形外科第一 ○整形外科
昭31.4.1 昭34.3.31省7 昭39.2.25省3
昭34.4.1施行 昭38.4.1適用

□皮膚泌尿器科学 ◇皮膚科学及び泌尿器科学第一 ○皮膚科学及び泌尿器科学皮膚科学
昭31.4.1 昭34.3.31省7 昭39.2.25省3
昭34.4.1施行 昭38.4.1適用 昭39.4.1省12

○泌尿器科学
昭39.4.1省12

□眼科学 ◇眼科学第一 ○眼科学
昭31.4.1 昭34.3.31省7 昭39.2.25省3
昭34.4.1施行 昭38.4.1適用

□耳鼻咽喉科学 ◇耳鼻咽喉科学第一 ○耳鼻咽喉科学
昭31.4.1 昭34.3.31省7 昭39.2.25省3
昭34.4.1施行 昭38.4.1適用

□放射線科学 ◇放射線医学第一 ○放射線医学
昭32.4.1 昭34.3.31省7 昭39.2.25省3
昭34.4.1施行 昭38.4.1適用

□産婦人科学 ◇産科婦人科学第一 ○産婦人科学
昭30.4.1 昭34.3.31省7 昭39.2.25省3
昭34.4.1施行 昭38.4.1適用

○麻醉学
昭41.4.5省23
昭41.4.1適用

△薬化学
昭45.4.1省14

△生理化学
昭45.4.17省14
昭45.4.1適用

△生薬学
昭45.4.17省14
昭45.4.1適用

△薬品化学
昭46.4.1省19

○麻醉・蘇生学
平2.6.8省16

○臨床検査医学
昭60.4.1省11

○救急医学
平8.5.11省19

○活性構造化学
昭52.4.18省14

○薬効解析科学
昭52.4.18省14

○薬品資源学
昭52.4.18省14

[医学部]

△衛生化学

昭46.4.1省19

△薬物学

昭47.5.22省33

昭47.5.1適用

△薬剤学

昭47.5.22省33

昭47.5.1適用

(11) 歯学部

○口腔解剖学第一

昭41.4.5省23

昭41.4.1適用

○口腔解剖学第二

昭42.4.22省3

昭42.4.1適用

○口腔生理学

昭41.4.5省23

昭41.4.1適用

○口腔生化学

昭41.4.5省23

昭41.4.1適用

○口腔病理学

昭41.4.5省23

昭41.4.1適用

○口腔細菌学

昭42.4.22省3

昭42.4.1適用

○歯科薬理学

昭43.6.12省3

昭43.4.1適用

○歯科理工学

昭42.4.22省3

昭42.4.1適用

○予防歯科学

昭43.6.12省3

昭43.4.1適用

○歯科保存学第一

昭42.4.22省3

昭42.4.1適用

○社会薬学

昭52.4.18省14

○薬効解析科学

昭52.4.18省14

○医療薬剤学

昭53.4.1省13

△健康科学・基礎看護学 ○健康科学・基礎看護学
平5.4.1省18 平10.4.9省22

△臨床看護学 ○臨床看護学
平5.4.1省18 平10.4.9省22

△地域・老人看護学 ○地域・老人看護学
平5.4.1省18 平10.4.9省22

△基礎理学療法学 ○基礎理学療法学
平4.4.10省16 平10.4.9省22

△運動・代謝障害理学療法学 ○運動・代謝障害理学療法学
平4.4.10省16 平10.4.9省22

△基礎作業療法学 ○基礎作業療法学
平5.4.1省18 平10.4.9省22

△身体・精神神経障害作業療法学 ○身体・精神神経障害作業療法学
平5.4.1省18 平10.4.9省22

○歯科保存学第二

昭44.5.21省14
昭44.4.1適用

○口腔外科学

昭42.4.22省3
昭42.4.1適用

○口腔外科学第一

昭48.4.27省11
昭48.4.12適用

○口腔外科学第二

昭48.4.27省11
昭48.4.12適用

○歯科補綴学第一

昭42.4.22省3
昭42.4.1適用

○歯科補綴学第二

昭44.5.21省14
昭44.4.1適用

○歯科矯正学

昭43.6.12省3
昭43.4.1適用

○小児歯科学

昭54.3.31省10
昭54.4.1施行

○歯科放射線学

昭53.4.1省13

○歯科麻酔学

平12.3.31省28
平12.4.1施行

I 沿革図

(12) 工学部

機械工学第一(材料力学) 昭24	△材料力学 昭39.2.25省3 昭38.4.1適用		
機械工学第二(機械設計学) 昭24			△機械力学 昭43.6.12省17
精密加工学 昭36.4.1	△精密工作 昭39.2.25省3 昭38.4.1適用	△精密工作学 昭39.4.1省12	
自動制御学 昭36.4.1		△精密機械学 昭39.4.1省12	
材料加工学 昭36.4.1	△精密加工 昭39.2.25省3 昭38.4.1適用	△材料及び加工学 昭39.4.1省12	
機械工学第三(機械工作学) 昭24	△金属材料学 昭39.2.25省3 昭38.4.1適用	△工作及び金属材料学 昭39.4.1省12	△機械工作 昭43.6.12省17
計測学 昭36.4.1	△精密測定 昭39.2.25省3 昭38.4.1適用	△計測学 昭39.4.1省12	
機械工学第四(熱力学及熱機関) 昭24	△熱工学 昭39.2.25省3 昭38.4.1適用		△原動機工学 昭43.6.12省17
機械工学第五(水力学及水力機関) 昭24	△流体力学 昭39.2.25省3 昭38.4.1適用		
電気工学第一(電気基礎) 昭24	△電気基礎学 昭39.2.25省3 昭38.4.1適用		
電気工学第二(電力工学) 昭24	△電力工学 昭39.2.25省3 昭38.4.1適用		
電気工学第三(電気機器) 昭24	△電気機器工学 昭39.2.25省3 昭38.4.1適用		
電気工学第四(電気通信) 昭24	△通信工学 昭39.2.25省3 昭38.4.1適用		△電気制御工学 昭43.4.1省8
			△高周波工学 昭43.6.12省17
			△電子基礎学 昭43.6.12省17

	○機械設計工学 昭51.5.10省24
	○機械材料工学 昭51.5.10省24
	○原動機工学 昭51.5.10省24
	○電子物性工学 昭51.5.10省24
	○回路・システム工学 昭51.5.10省24
△電気応用工学 昭44.5.21省14 昭44.4. 1適用 △電気応用化学 昭47.5.22省33 昭47.5. 1適用 △電気応用工学 昭48.4.27省11 昭48.4.12適用	
△電子機器学 昭45.4.17省14 昭45.4. 1適用 △電子回路工学 昭44.5.21省14 昭44.4. 1適用	

I 沿革図

[工学部]

工業化学第一(無機化学工業) 昭24	应用化学第一 昭34.4.1	△有機合成化学 昭39.2.25省3 昭38.4.1適用	
工業化学第二(第一有機化学工業) 昭24	应用化学第二 昭34.4.1	△油脂化学 昭39.2.25省3	
工業化学第三(第二有機化学工業) 昭24	应用化学第三 昭34.4.1	△無機工業化学 昭39.2.25省3 昭38.4.1適用	
工業化学第四(化学工業) 昭24	应用化学第四 昭34.4.1	△高分子化学 昭39.2.25省3 昭38.4.1適用	
	化学工学第一 昭34.4.1	△化工熱力学 昭39.2.25省3 昭38.4.1適用	
	化学工学第二 昭34.4.1	△機械の單位操作 昭39.2.25省3 昭38.4.1適用	
	化学工学第三 昭34.4.1	△移動操作 昭39.2.25省3 昭38.4.1適用	
	化学工学第四 昭34.4.1	△單位反応 昭39.2.25省3 昭38.4.1適用	
醱酵工学第一(醱酵微生物学及醱酵生理学) 昭24		△工業微生物学 昭39.2.25省3 昭38.4.1適用	
醱酵工学第二(生物化学及栄養食品化学) 昭24		△工業生化学 昭39.2.25省3 昭38.4.1適用	△生化学測定学 昭40.3.31省20 昭40.4.1施行
醱酵工学第三(醱酵工学) 昭24		△醱酵工学 昭39.2.25省3 昭38.4.1適用	
船舶工学第一(理論船舶工学) 昭24	船体強度学 昭37	△船体強度学 昭39.2.25省3 昭38.4.1適用	
	船体性能学 昭37	△船体性能学 昭39.2.25省3 昭38.4.1適用	
船舶工学第二(商船設計学) 昭24	船舶設計工作学 昭37	△船舶設計工作学 昭39.2.25省3 昭38.4.1適用	△船舶設計機装学 昭42.4.22省3 昭42.4.1適用
船舶工学第三(船体工作学) 昭24		△溶接工学 昭39.2.25省3 昭38.4.1適用	

△油化学	
昭45.4.17省14 昭45.4.1適用	
△応用電気化学	○応用化学
昭44.5.21省14 昭44.4.1適用	昭51.5.10省24
△単位操作	
昭45.4.17省14 昭45.4.1適用	○化学工学
△輸送現象論	昭51.5.10省24
昭45.4.17省14 昭45.4.1適用	
△生成化学	
昭44.5.21省14 昭44.4.1適用	○醱酵工学
	昭51.5.10省24
△船体運動学	○船体構造学
昭45.4.17省14 昭45.4.1適用	昭51.5.10省24
	○構造システム
	平7.3.30省10 平7.4.1施行
	○船舶計画学
	昭51.5.10省24
	○運動システム
	平7.3.30省10 平7.4.1施行

I 沿革図

〔工学部〕

土木建築工学第一(応用力学構造学) 昭24	構造力学	△応用力学	△構造力学	
	昭36.4.1	昭39.2.25省3 昭38.4.1適用	昭39.4.1省12	
土木建築工学第二(交通路工学) 昭24	構造工学	△構造学	△土木材料工学	
	昭36.4.1	昭39.2.25省3 昭38.4.1適用	昭39.4.1省12	
土木建築工学第三(水工学) 昭24	土質工学及び施工学	△施工法及び測量	△土質工学	
	昭36.4.1	昭39.2.25省3 昭38.4.1適用	昭39.4.1省12	
土木建築工学第四(土木施工学) 昭24	交通工学	△交通路	△交通工学	
	昭36.4.1	昭39.2.25省3	昭39.4.1省12	
土木建築工学第五(建築学) 昭24	河海工学	△水工学		
	昭36.4.1	昭39.2.25省3 昭38.4.1適用		
土木建築工学第五(建築学) 昭24	建築第一 昭32	建築環境学	△建築史及び建築行政	
	建築第三 昭32	昭36.4.1	昭39.2.25省3 昭38.4.1適用	△建築環境学
		昭36.4.1	昭39.2.25省3 昭38.4.1適用	昭39.4.1省12
	建築第二 昭32	建築計画学	△建築計画	△建築計画学
		昭36.4.1	昭39.2.25省3 昭38.4.1適用	昭39.4.1省12
工業経営学第一(経営学) 昭24	△構造材料施工学	△構造材料施工学		
	昭39.2.25省3 昭38.4.1適用			
工業経営学第二(産業能率) 昭24	建築構造力学	△構造力学	△建築構造力学	
	昭36.4.1	昭39.2.25省3 昭38.4.1適用	昭39.4.1省12	
工業経営学第三(工政学) 昭24	建築構造学		△建築構造学	
	昭36.4.1		昭39.4.1省12	
工業経営学第一(経営学) 昭24	△工業経営学	△工業経営学		
	昭39.2.25省3 昭38.4.1適用			
工業経営学第二(産業能率) 昭24	△管理工学	△管理工学		
	昭39.2.25省3 昭38.4.1適用			
工業経営学第三(工政学) 昭24	△生産工学	△生産工学		
	昭39.4.1省12			
工業経営学第三(工政学) 昭24	△数理工学	△数理工学		
	昭39.2.25省3 昭38.4.1適用			
工業経営学第三(工政学) 昭24	廃止	昭39.2.25省3 昭38.4.1適用		

			○建設構造工学 昭51.5.10省24
△交通及び衛生工学 昭43.4.1省8	△衛生・交通工学 昭45.4.17省14 昭45.4.1適用	△交通工学 昭46.4.1省19 △衛生工学 昭46.4.1省19	○地域環境工学 昭51.5.10省24
			○建築計画学 昭51.5.10省24
			○建築構造工学 昭51.5.10省24
	△経営システム工学 昭45.4.17省14 昭45.4.1適用		○計数管理工学 昭51.5.10省24
	△計数工学 昭45.4.17省14 昭45.4.1適用		

I 沿革図

[工学部]

数学	応用理学第一(応用数学)	△応用数学
昭24	昭27	昭38.4.1省3 昭38.4.1適用
		△工業数学
	応用理学第三(基礎化学)	昭39.2.25省3 昭38.4.1適用
	昭33	△応用分析化学
		昭39.2.25省3 昭38.4.1適用
物理学	応用理学第二(応用物理学)	△応用物理学
昭24	昭27	昭39.2.25省3 昭38.4.1適用
		△工業物理学
		昭42.5.31省13

(13) 水畜産学部

漁業学第一		漁業学	
昭24		昭39.2.25省3 昭38.4.1適用	
漁業学第二		水産物理学	水産物理化学
昭24		昭39.2.25省3 昭38.4.1適用	昭42.4.22省3 昭42.4.1適用
水産海洋学		水産海洋学	水産環境学
昭24		昭39.2.25省3 昭38.4.1適用	昭42.4.22省3 昭42.4.1適用
水産動物学		水産動物学	
昭24		昭39.2.25省3 昭38.4.1適用	
水産植物学		水産植物学	
昭24		昭39.2.25省3 昭38.4.1適用	
水産化学		水産化学	
昭24		昭39.2.25省3 昭38.4.1適用	
水産資源学増殖学		水産資源増殖学	水産増殖学
昭24		昭39.2.25省3 昭38.4.1適用	昭42.4.22省3 昭42.4.1適用
畜産学第一	家畜繁殖学	家畜繁殖学	家畜育種・繁殖学
昭24	昭37	昭39.2.25省3 昭38.4.1適用	昭42.4.22省3 昭42.4.1適用
畜産学第二	家畜学	家畜学	家畜管理学
昭24	昭37	昭39.2.25省3 昭38.4.1適用	昭42.4.22省3 昭42.4.1適用
畜産製造学		畜産製造学	畜産食品製造学
昭24		昭39.2.25省3 昭38.4.1適用	昭41.4.5省23 昭41.4.1適用
獣医学	家畜衛生学	家畜衛生学	家畜解剖生理・衛生学
昭24	昭37	昭39.2.25省3 昭38.4.1適用	昭42.4.22省3 昭42.4.1適用
農業経済学	畜産経済学	畜産経済学	
昭24	昭37	昭39.2.25省3 昭38.4.1適用	
農学第一	飼料作物学	飼料作物学	草地学
昭24	昭37	昭39.2.25省3 昭38.4.1適用	昭42.4.22省3 昭42.4.1適用

	○应用数学 昭51.5.10省24
△工業物理化学・分析化学 昭46.4.1省19	○应用理化学 昭51.5.10省24
	○環境基礎学 昭51.5.10省24

△漁業学 昭43.4.1省8		廃止 昭54.3.31省10
△水産物理化学 昭43.4.1省8	△食品物理化学 昭46.4.1省19	廃止 昭54.3.31省10
△水産環境学 昭43.4.1省8		廃止 昭54.3.31省10
△水産動物学 昭43.4.1省8		廃止 昭54.3.31省10
△水産植物学 昭43.4.1省8		廃止 昭54.3.31省10
△水産化学 昭43.4.1省8		廃止 昭54.3.31省10
△水産増殖学 昭43.4.1省8		廃止 昭54.3.31省10
△家畜育種・繁殖学 昭43.4.1省8		廃止 昭54.3.31省10
△家畜管理学 昭43.4.1省8		廃止 昭54.3.31省10
△畜産食品製造学 昭43.4.1省8		廃止 昭54.3.31省10
△家畜解剖生理・衛生学 昭43.4.1省8		廃止 昭54.3.31省10
	△食品衛生学 昭44.5.21省14 昭44.4.1適用	廃止 昭54.3.31省10
△家畜経済学 昭43.4.1省8		廃止 昭54.3.31省10
△草地学 昭43.4.1省8		廃止 昭54.3.31省10

I 沿革図

[水畜産学部]

農業第二 昭24	畜産化学 昭37	畜産化学 昭39.2.25省3 昭38.4.1適用	家畜飼養学 昭42.4.22省3 昭42.4.1適用 水産食品製造学 昭42.4.22省3 昭42.4.1適用 食品化学 昭42.4.22省3 昭42.4.1適用
-------------	-------------	---------------------------------	---

(14) 生物生産学部

○海洋生物生産学

昭54.3.31省10
昭54.4.1施行

○畜産科学

昭54.3.31省10
昭54.4.1施行

○食糧管理学

昭54.3.31省10
昭54.4.1施行

○生産基礎学

昭54.3.31省10
昭54.4.1施行

○衛生微生物学

昭54.3.31省10
昭54.4.1施行

○応用生化学

昭54.3.31省10
昭54.4.1施行

○食品科学

昭54.3.31省10
昭54.4.1施行

△家畜飼養学 昭43.4.1省8		廃止 昭54.3.31省10
△水産食品製造学 昭43.4.1省8		廃止 昭54.3.31省10
△食品化学 昭43.4.1省8		廃止 昭54.3.31省10
△食品分析学 昭43.6.12省3 昭43.4.1適用	△食品化学工学 昭45.4.17省14 昭45.4.1適用	廃止 昭54.3.31省10
	△動物生理・生態学 昭50.4.16省16 昭50.4.1適用	廃止 昭54.3.31省10

(15) 大学院教育学研究科

○幼児保健学 昭50.4.16省16 昭50.4.1適用		廃止 平12.3.31省28 平12.4.1施行
	○学習開発基礎 平9.3.31省15 平9.4.1施行	廃止 平12.3.31省28 平12.4.1施行
	○学習支援開発 平9.3.31省15 平9.4.1施行	廃止 平12.3.31省28 平12.4.1施行

(16) 大学院社会科学研究科

	○組織経営 平12.3.31省28 平12.4.1施行
--	-----------------------------------

(17) 大学院理学研究科

	○代数数理 平11.3.31省13 平11.4.1施行
	○多様幾何 平11.3.31省13 平11.4.1施行
	○数理解析 平11.3.31省13 平11.4.1施行
	○確率統計 平11.3.31省13 平11.4.1施行
○粒子線科学 平9.3.31省15 平9.4.1施行	廃止 平12.3.31省28 平12.4.1施行
	○宇宙・素粒子科学 平12.3.31省28 平12.4.1施行
	○物性科学 平12.3.31省28 平12.4.1施行
	○分子構造科学 平11.3.31省13 平11.4.1施行
	○分子反応化学 平11.3.31省13 平11.4.1施行
	○動物科学 平12.3.31省28 平12.4.1施行
	○植物生物学 平12.3.31省28 平12.4.1施行
	○地球惑星システム学 平12.3.31省28 平12.4.1施行
	○数理計算理学 平11.3.31省13 平11.4.1施行
	○生命理学 平11.3.31省13 平11.4.1施行
○遺伝子発現機構学 平5.4.1省18	廃止 平12.3.31省28 平12.4.1施行
○分子形質発現学 平5.4.1省18	廃止 平12.3.31省28 平12.4.1施行
○遺伝子化学 平5.4.1省18	廃止 平12.3.31省28 平12.4.1施行

(18) 大学院先端物質科学研究科

<p>○物質基礎科学</p> <p>平10.4.9省22 平10.4.9施行</p> <p>○生命分子機能化学</p> <p>平10.4.9省22 平10.4.9施行</p>

(19) 大学院医学系研究科

<p>○薬物治療学</p> <p>平11.3.31省13 平11.4.1施行</p>
--

(20) 大学院工学研究科

<p>○機能性材料学</p> <p>平7.3.30省10 平7.4.1施行</p>	<p>○生命分子機能化学 廃止</p> <p>平9.3.31省15 平9.4.1施行</p> <p>平10.4.9省22 平10.4.9施行</p>	<p>○人間情報科学</p> <p>平10.4.9省22 平10.4.9施行</p>
---	--	--

(21) 大学院生物圏科学研究科

<p>○生物情報機能学</p> <p>平8.5.11省19 平8.5.11施行</p>	<p>○環境循環予測論</p> <p>平11.3.31省13 平11.4.1施行</p> <p>○環境制御論</p> <p>平11.3.31省13 平11.4.1施行</p>
---	---

(22) 大学院国際協力研究科

<p>○開発計画</p> <p>平6.6.24省22 平6.6.24施行</p>
<p>○開発技術</p> <p>平6.6.24省22 平6.6.24施行</p>
<p>○社会動態</p> <p>平6.6.24省22 平6.6.24施行</p>
<p>○教育開発</p> <p>平7.3.30省10 平7.4.1施行</p>
<p>○文化動態</p> <p>平7.3.30省10 平7.4.1施行</p>

〈附置研究所研究部門〉

(23) 理論物理学研究所

重力・時間空間理論 昭35	重力・時間空間理論 昭39.2.25省4 昭38.4.1適用	重力理論 昭40.3.31省21 昭40.4.1施行	廃止 平2.6.8省17
場の理論・時間空間構造 昭35	場の理論・時間空間構造 昭39.2.25省4 昭38.4.1適用	場の理論 昭40.3.31省21 昭40.4.1施行	廃止 平2.6.8省17
		時間空間理論 昭40.3.31省21 昭40.4.1施行	廃止 平2.6.8省17
		宇宙論 昭48.4.12省8	廃止 平2.6.8省17

(24) 原爆放射能医学研究所

障害基礎 昭36.4.1	障害基礎 昭39.2.25省4 昭38.4.1適用		環境生物 平6.6.24省24
遺伝学・優生学 昭37.4.1	遺伝学・優生学 昭39.2.25省4 昭38.4.1適用		
病理学・癌 昭36.4.1	病理学・癌 昭39.2.25省4 昭38.4.1適用	放射線誘発癌 昭45.4.17省13	
血液学 昭37.4.1	血液学 昭39.2.25省4 昭38.4.1適用	病理学 昭45.4.17省13	分子生物 平6.6.24省24
化学療法・生化学 昭37.4.1	化学療法・生化学 昭39.2.25省4 昭38.4.1適用		
疫学・社会医学 昭36.4.1	疫学・社会医学 昭39.2.25省4 昭38.4.1適用	生物統計学 昭44.5.22省15 昭44.4.1適用	社会医学 平6.6.24省24
臨床第一(内科) 昭36.4.1	臨床第一(内科) 昭39.2.25省4 昭38.4.1適用		病態治療 平6.6.24省24
臨床第二(外科) 昭37.4.1	臨床第二(外科) 昭39.2.25省4 昭38.4.1適用		

11. 附属病院診療科等

〔医学部附属病院〕

〔診療科〕

内科第一		第一内科	
昭31.4.1		昭42.6.16訓23	
内科第二		第二内科	
昭31.4.1		昭42.6.16訓23	
		第三内科	
		昭48.4.12訓8	
精神科神経科		精神科神経科	
昭31.4.1		昭42.6.16訓23	
小児科		小児科	
昭31.4.1		昭42.6.16訓23	
外科第一		第一外科	
昭31.4.1		昭42.6.16訓23	
外科第二		第二外科	
昭31.4.1		昭42.6.16訓23	
		脳神経外科	
		昭49.4.6訓9	
		昭49.4.11施行	
整形外科		整形外科	
昭31.4.1		昭42.6.16訓23	
皮膚泌尿器科	皮膚科	皮膚科	
昭31.4.1	昭39.4.1	昭42.6.16訓23	
	泌尿器科	泌尿器科	
	昭39.4.1	昭42.6.16訓23	
眼科		眼科	
昭31.4.1		昭42.6.16訓23	
耳鼻咽喉科		耳鼻咽喉科	
昭31.4.1		昭42.6.16訓23	
放射線科		放射線科	
昭31.4.1		昭42.6.16訓23	
産科婦人科		産科婦人科	
昭31.4.1		昭42.6.16訓23	
		麻酔科	麻酔科蘇生科
		昭42.6.16訓23	平2.6.7訓11 平2.6.8施行
	内科	内科(原爆放射能医学研究所)	
	昭37.4.1	昭42.6.16訓23	
	外科	外科(原爆放射能医学研究所)	
	昭37.4.1	昭42.6.16訓23	
歯科		廃止	
昭31.4.1		昭42.9.1	

I 沿革図

[医学部附属病院]

[中央診療施設等]

中央検査部	検査部(中央検査部)		
昭40.7.13院内措置	昭42.6.16訓24		
手術部	手術部		
昭40.7.13院内措置	昭42.6.16訓24		
中央レントゲン部	放射線部	放射線部	放射線部
昭38.5.17院内措置	昭43	昭48院内措置	昭50.9.26訓23 昭50.10.1施行
RI診療部			
昭41院内措置			
材料部			
昭42.6.16訓24			
輸血部	輸血部		
昭46.6.17院内措置	昭52.9.29訓34 昭52.10.1施行		
理学療法部			廃止
昭48.4.12院内措置			平6.6.24
救急部			
昭54.9.28訓22			
昭54.10.1施行			
病理部			
昭55.3.31訓9			
昭55.4.1施行			
集中治療部			
昭58.4.1訓8			
総合診療部			
昭63.4.7訓11			
昭63.4.8施行			
リハビリテーション部			
平6.6.23訓17			
平6.6.24施行			
医療情報部	医療情報部		
平3.10院内措置	平8.5.11訓16		
分娩部	廃止		
平6.4.1院内措置	平9.4		
周産母子センター			
平9.3.28訓11			
平9.4.1施行			
光学医療診療部			
平10.4.8訓15			
平10.4.9施行			
血液浄化療法部			
平12.3.31訓15			
平12.4.1施行			
霞地区再開発推進室			
平9.4院内措置			
エイズ医療対策室			
平9.12院内措置			
治験管理センター			
平12.4院内措置			

[薬剤部・看護部]

薬剤部

昭37.4.1省17

看護部

昭43.11院内措置

看護部

昭51.5.10省18

〔歯学部附属病院〕

〔診療科〕

予防歯科

昭43.6.12訓15

昭43.4.1適用

第一保存科

昭42.6.16訓23

第二保存科

昭44.5.22訓13

昭44.4.1適用

口腔外科

昭42.6.16訓23

第一口腔外科

昭48.4.12訓8

第二口腔外科

昭48.4.12訓8

第一補綴科

昭42.6.16訓23

第二補綴科

昭44.5.22訓13

昭44.4.1適用

矯正科

昭43.6.12訓15

昭43.4.1適用

小児歯科

昭54.9.28訓21

昭54.10.1施行

歯科放射線科

昭53.9.30訓29

昭53.10.1施行

歯科麻酔科

平2.6.7訓11

平2.6.8施行

〔中央診療施設〕

特殊歯科総合治療部

昭62.5.21訓13

臨床検査室

昭43.11.12院内措置

放射線室

昭43.11.12院内措置

廃止

昭53.10.1

手術室・滅菌材料室

昭43.11.12院内措置

歯科技工室

昭43.11.12院内措置

歯科衛生室

昭55.5.29院内措置

昭55.6.1施行

医療情報室

平5.4院内措置

第一総合診療室

平10.5.18院内措置

第二総合診療室

平9.4.17院内措置

〔薬剤部・看護部〕

薬剤部

昭42.6.1設置

看護部

昭42.6.1院内措置

看護部

昭51.5.10省18

12. 附属図書館

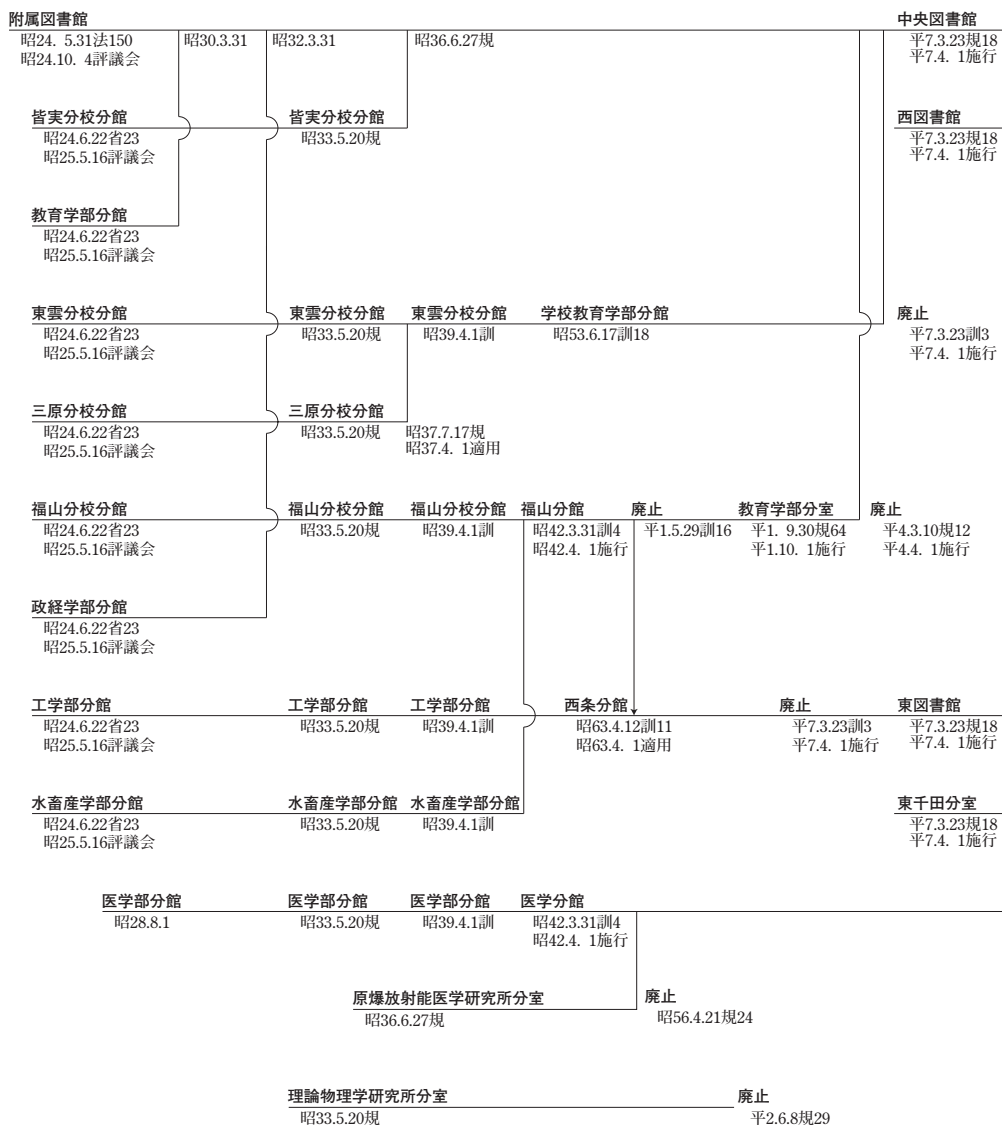

13. 附属学校

広島高等師範学校附属小学校 昭22.3.31法26 昭22.4.1施行	広島大学広島高等師範学校附属小学校 昭24.5.31
広島高等師範学校附属中学校 昭22.3.31法26 昭22.4.1施行	広島大学広島高等師範学校附属中学校 昭24.5.31
広島高等師範学校附属高等学校 昭22.3.31法26 昭22.4.1施行 昭23.4.1設置	広島大学広島高等師範学校附属高等学校 昭24.5.31
広島師範学校附属小学校 昭22.3.31法26 昭22.4.1施行	広島大学広島師範学校附属小学校 昭24.5.31
広島師範学校附属中学校 昭22.3.31法26 昭22.4.1施行	広島大学広島師範学校附属中学校 昭24.5.31
広島師範学校附属幼稚園 昭22.3.31法26 昭22.4.1施行	広島大学広島師範学校附属幼稚園 昭24.5.31
広島女子高等師範学校附属中学校 昭22.3.31法26 昭22.4.1施行	広島大学広島女子高等師範学校附属中学校 昭24.5.31
広島女子高等師範学校附属高等学校 昭22.3.31法26 昭22.4.1施行 昭23.4.1設置	広島大学広島女子高等師範学校附属高等学校 昭24.5.31
広島青年師範学校附属中学校 昭22.3.31法26 昭22.4.1施行	広島大学広島青年師範学校附属中学校 昭24.5.31
広島青年師範学校附属高等学校 昭22.3.31法26 昭22.4.1施行 昭23.4.1設置	広島大学広島青年師範学校附属高等学校 昭24.5 [県立移管] 昭24.5

I 沿革図

(高師附属小)	教育学部附属東千田小学校 昭27.10.13省23 昭27.4.1適用	教育学部附属小学校 昭30.7.1省13	広島大学附属小学校 昭53.6.17省25
(高師附属中)	教育学部附属東千田中学校 昭27.10.13省23 昭27.4.1適用	教育学部附属中学校 昭30.7.1省13	広島大学附属中学校 昭53.6.17省25
(高師附属高)	教育学部附属東千田高等学校 昭27.10.13省23 昭27.4.1適用	教育学部附属高等学校 昭30.7.1省13	広島大学附属高等学校 昭53.6.17省25
		教育学部附属幼稚園 昭41.4.5省22 昭41.4.1適用	広島大学附属幼稚園 昭53.6.17省25
(広師附小)	教育学部附属東雲小学校 昭26.8.25省19 昭26.4.1適用		広島大学附属東雲小学校 昭53.6.17省25
(広師附中)	教育学部附属東雲中学校 昭26.8.25省19 昭26.4.1適用		広島大学附属東雲中学校 昭53.6.17省25
	教育学部附属三原小学校 昭26.8.25省19 昭26.4.1適用		広島大学附属三原小学校 昭53.6.17省25
	教育学部附属三原中学校 昭26.8.25省19 昭26.4.1適用		広島大学附属三原中学校 昭53.6.17省25
(広師附幼)	教育学部附属幼稚園 昭26.8.25省19 昭26.4.1適用	教育学部附属三原幼稚園 昭41.4.5省22 昭41.4.1適用	広島大学附属三原幼稚園 昭53.6.17省25
(女高師附中)	教育学部附属福山中学校 昭26.8.25省19 昭26.4.1適用		広島大学附属福山中学校 昭53.6.17省25
(女高師附高)	昭26.4 教育学部附属福山高等学校 昭27.10.13省23 昭27.4.1適用		広島大学附属福山高等学校 昭53.6.17省25
(青師附中)			
(青師附高)			

14. 事務組織（局・部）

事務局		事務局	
昭24.6.22省23 昭24.5.31適用		平9.3.31省13 平9.4.1施行	
庶務部		総務部	
昭39.4.1訓1		平9.3.31省15 平9.4.1施行	
経理部		経理部	
昭39.4.1訓1		平9.3.31省15 平9.4.1施行	
施設部		施設部	
昭41.5.28学大5の119		平9.3.31省15 平9.4.1施行	
		学生部	
		平9.3.31省15 平9.4.1施行	
		廃止	
		平9.3.31訓15 平9.4.1施行	
補導部	学生部		
昭24.6.22省23 昭24.5.31適用	昭33.1.10評議会 昭33.4.1改称		
皆実分校事務部	教養部事務部	廃止	
昭24.6.22省23 昭24.5.31適用	昭36.5.16規	昭50.3.3規15 昭50.4.1施行	
		総合科学部事務部	
		昭50.3.3規15 昭50.4.1施行	
文学部事務部			
昭24.6.22省23 昭24.5.31適用			
教育学部事務部		教育系学部事務部	教育学部事務部
昭24.6.22省23 昭24.5.31適用		平1.9.30規44 平1.10.1施行	平10.4.9規59 平12.3.31規38 平12.4.1施行
東雲分校事務部	廃止		
昭24.6.22省23 昭24.5.31適用	昭37.3.31	昭53.6.17規33	
三原分校事務部			
昭24.6.22省23 昭24.5.31適用			
安浦分校事務部	福山分校事務部		
昭24.6.22省23 昭24.5.31適用	昭25.5.1設置		
		学校教育学部事務部	
		昭53.6.17規33	
政経学部事務部		法学部・経済学部事務部	
昭24.6.22省23 昭24.5.31適用		昭52.5.2規20	
理学部事務部		理学部等事務部	
昭24.6.22省23 昭24.5.31適用		平10.4.9規59	
医学部事務部			
昭28.8.1設置		平1.5.29訓13	
医学部附属病院事務部			
昭31.4.17規 昭31.4.1適用		昭45.4.14規14 昭45.4.1適用	
附属病院分院事務部	廃止		
昭32.9.13規 昭32.10.1施行	昭37.7.17規		
附属看護学校事務室			
昭33.6.10規 昭33.4.1適用			

I 沿革図

				歯学部事務部	
				昭40.4.1設置	昭61.4.1訓10
				歯学部附属病院事務部	
				昭42.7.11規	
				昭42.6.1適用	
<hr/>					
工学部事務部					
昭24.6.22省23					
昭24.5.31適用					
水畜産学部事務部		生物生産学部事務部			
昭24.6.22省23		昭54.4.1設置			
昭24.5.31適用		国際協力研究科事務室 (庶務部庶務課)		国際協力研究科等事務部	
		平6.3.31規22		平10.4.9省21	
		平6.4.1施行			
<hr/>					
理論物理学研究所事務室		理論物理学研究所事務部		廃止	
昭24.6.22省23		昭32.9.13規		平2.6.8規17	
昭24.5.31適用		昭32.10.1施行			
原爆放射能医学研究所事務部					
昭36.1.17規					
昭36.4.1設置					
工業教員養成所事務部 廃止					
昭37.7.17規					
昭36.5.19適用					
<hr/>					
附属図書館事務部					
昭24.6.22省23					
昭24.5.31適用					
		昭36.4		昭45.4.14規14 昭45.4.1適用	
皆実分校分館事務室		昭42.4.11規 昭42.4.1適用			
昭33.6.10規		昭37.4			
昭33.4.1適用					
東雲分校分館事務室		昭37.4			
昭33.6.10規					
昭33.4.1適用		昭37.4			
三原分校分館事務室					
昭33.6.10規		昭37.4			
昭33.4.1適用					
福山分校分館事務室		昭37.4			
昭33.6.10規					
昭33.4.1適用		昭37.4			
医学部分館事務室					
昭33.6.10規		昭37.4			
昭33.4.1適用					
工学部分館事務室		昭37.4			
昭33.6.10規					
昭33.4.1適用		昭37.4			
水畜産学部分館事務室					
昭33.6.10規		昭37.4			
昭33.4.1適用					
教育学部附属		昭37.4			
学校事務室					
昭33.6.10規		昭37.4			
昭33.4.1適用					
教育学部附属学校事務部		昭37.4			
教育学部附属学校事務室(東雲)					
昭33.6.10規		昭37.4		昭53.6.17規33	
昭33.4.1適用					
教育学部附属学校事務室(東雲)		昭37.4		昭53.6.17規33	
昭33.6.10規					
昭33.4.1適用		昭37.4		昭53.6.17規33	
教育学部附属学校事務室(三原)					
昭33.6.10規		昭37.4		昭53.6.17規33	
昭33.4.1適用					
教育学部附属学校事務室(福山)		昭37.4		昭53.6.17規33	
昭33.6.10規					
昭33.4.1適用		昭37.4		昭53.6.17規33	
教育学部附属学校事務室(東雲)					
昭33.6.10規		昭37.4		昭53.6.17規33	
昭33.4.1適用					
教育学部附属学校事務室(三原)		昭37.4		昭53.6.17規33	
昭33.6.10規					
昭33.4.1適用		昭37.4		昭53.6.17規33	
教育学部附属学校事務室(福山)					
昭33.6.10規		昭37.4		昭53.6.17規33	
昭33.4.1適用					

Ⅱ 事務機構図

1. 昭和26(1951)年
2. 昭和48(1973)年
3. 平成11(1999)年

II 事務機構図

1. 昭和26(1951)年

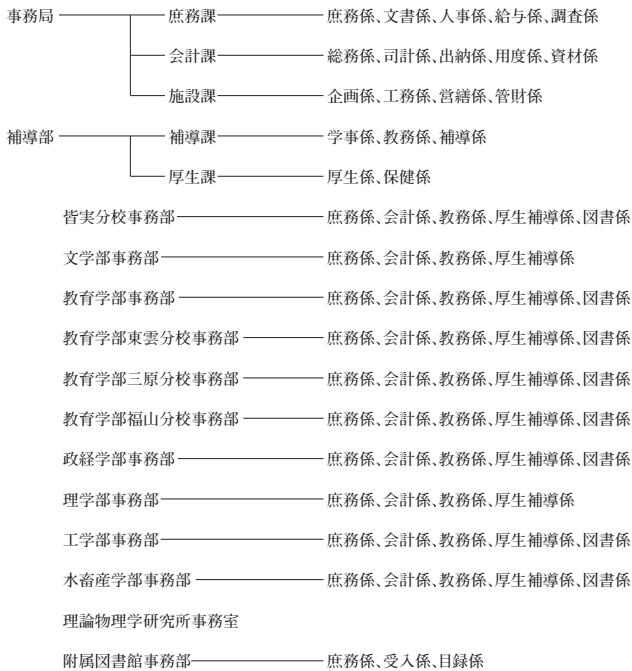

2. 昭和48 (1973) 年

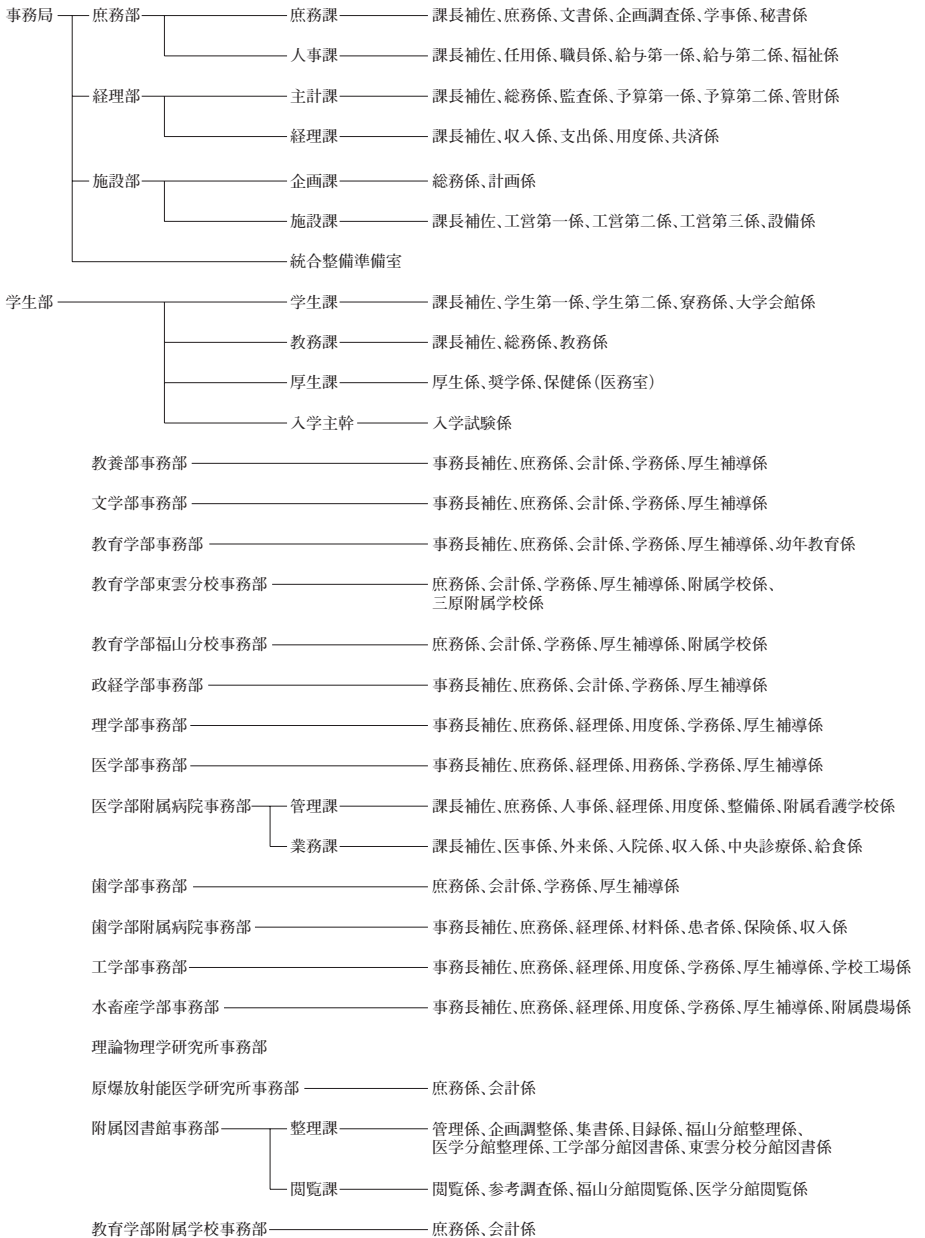

3. 平成11(1999)年

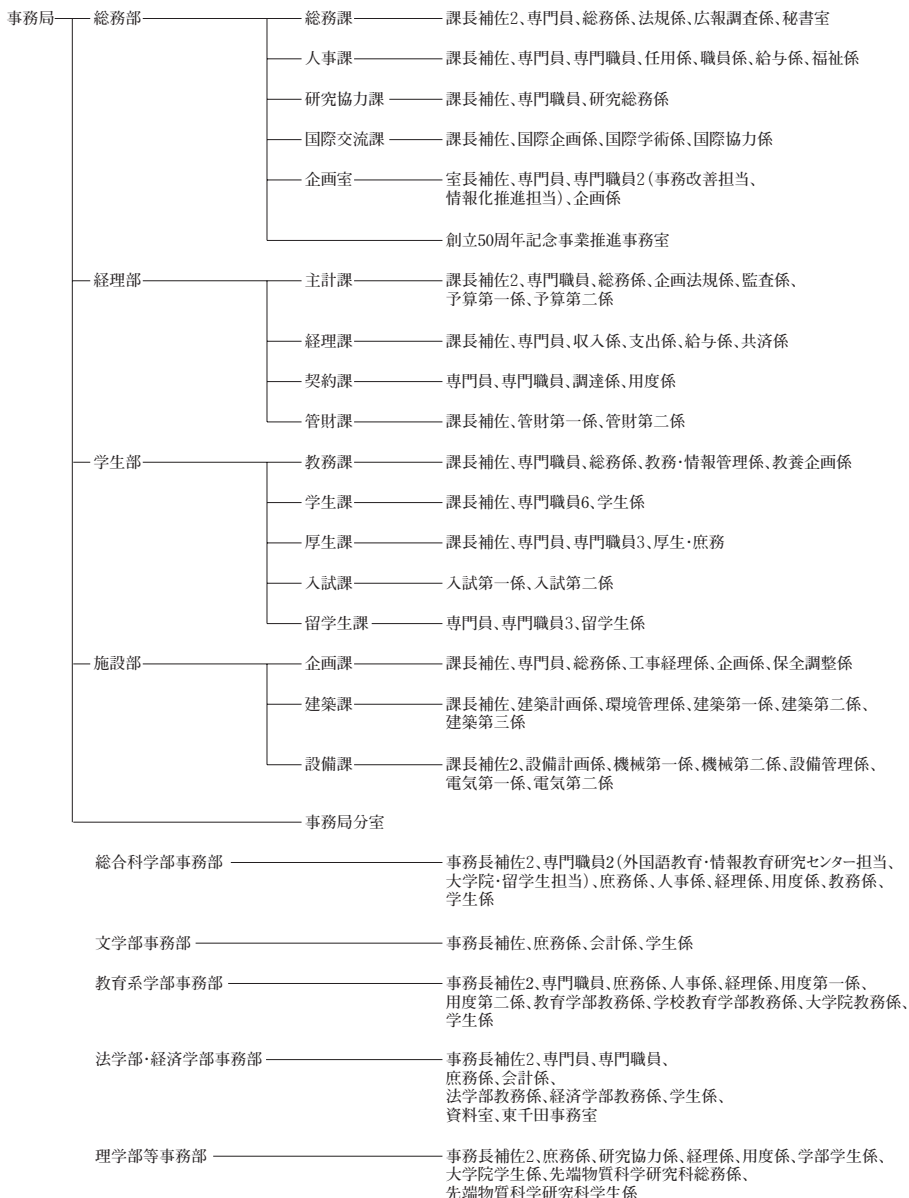

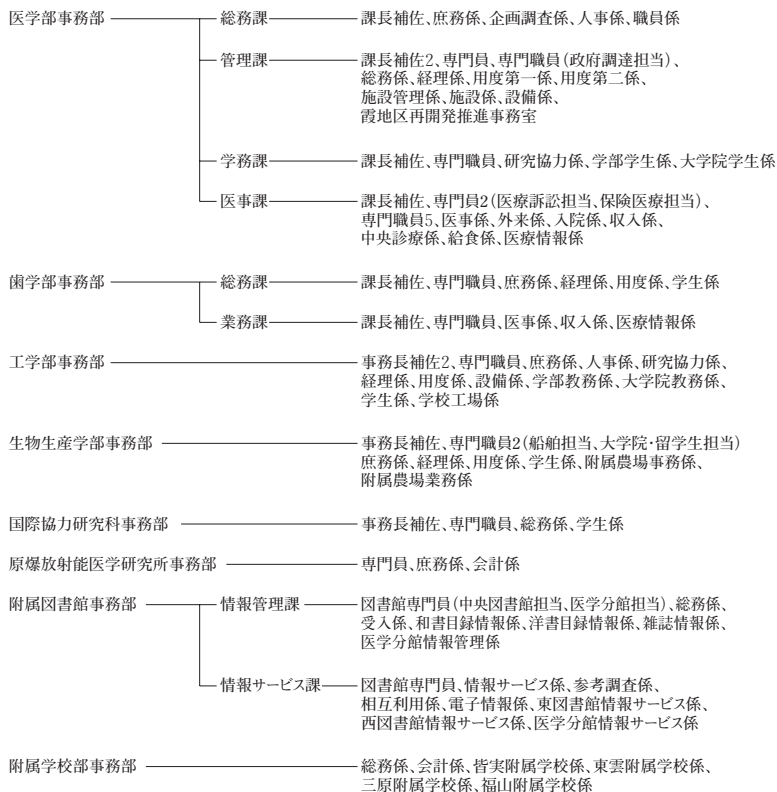

Ⅲ 人 事

1. 役職員
2. 名誉教授
3. 教員
4. 前身諸学校学長・校長等

凡例

- 1 本一覧は、平成12(2000)年3月1日現在までに広島大学に在籍した教職員について、その主要なものを掲載した。
- 2 本一覧の作成にあたっては、広島大学事務局総務部人事課が所蔵する人事記録を基礎資料とし、『広島大学学報』、『広島大学職員録』、『広島大学一覧』、『広島大学総覧』等の記載事項により適宜その情報を補った。
- 3 人名はすべて新字体を使用した。
- 4 就任の日付は発令日とした。退任の日付は、昇任・転任及び後任者の就任による異動については異動日の前日とし、退職については退職日とした。
- 5 就任日の右に「→」がある者は、平成12年3月1日現在の在職者を表す。
- 6 「1. 役職員」の記載情報は次のとおりとした。
 - (1) 役職員には、学長、学長補佐、副学長、課長以上の事務官、部局等（学部、研究科、教養部、分校、附置研究所、附属図書館、学部附属又は研究科附属の教育施設及び研究施設、附置研究所附属の研究施設、学内共同教育研究施設等並びに附属学校）の長及びその事務組織の長について掲載した。
 - (2) 事務取扱は「扱」、併任は「併」、心得は「得」、死亡退職は「亡」と略記した。ただし部局等の長については併任の表記を省略した。
- 7 「2. 名誉教授」においては、氏名、所属部局、名誉教授称号授与日、死亡日を掲載し、授与の年と退職の年が異なる場合に限り、行末に退官年を示した。授与日、死亡日ともに平成12年3月1日現在の情報を記載した。
- 8 「3. 教員」の記載情報は次のとおりとした。
 - (1) 本学専任の講師、助教授、教授について、その在任期間を示した。
 - (2) 所属ごとに氏名を五十音順に配列した。
 - (3) 所属する組織の名称は平成12年3月1日現在のものとした。
 - (4) 所属及び在任期間については、人事記録に記載された履歴情報を根拠とするた

め、勤務の実態とは一致しない場合がある。

- (5) 広島大学内における配置換えについては、行末に「→」を記し、その異動先の組織を略号によって示した。略号は下記略号対照表にもとづく。
- (6) 在任期間中に改姓のあった者については、改姓前と後の氏名をともに掲載し、改正前の氏名にはその右に「→」を記し、続けて参照すべき改姓後の氏名を掲載した。改姓後の氏名にはその下に()を記して旧姓を示した。
- (7) 包括校の教員については、新制広島大学に包括された昭和24(1949)年5月31日以降の在職者のみを掲載し、就任日をこの日とした。また、併合関係にある広島市立工業専門学校及び広島医科大学(新制)の教員についても掲載し、その就任日を市立工業専門学校は開校日の昭和20(1949)年4月1日、広島医科大学は開学日の昭和27(1952)年4月1日とした。
- 9 「4. 前身諸学校学長・校長等」には、広島大学に包括または併合された学校の前身校について、その学長・校長等を掲載した。前身校のうち広島市内に設けられた師範学校については、校名変更が煩雑なため「広島県師範学校」として統一した。校名の変遷については「I 組織沿革図」の「1. 前身諸学校」を参照されたい。
- 10 主要人事一覧に共通する所属の略号は以下のとおりとした。

[略号対照表]

略号	部局名等	略号	部局名等
総合	総合科学部	教養	教養部
文	文学部	先端	大学院先端物質科学研究科
教	教育学部	国際	大学院国際協力研究科
東雲	教育学部東雲分校	原研	原爆放射能医学研究所
三原	教育学部三原分校	理研	理論物理学研究所
福山	教育学部福山分校	大教	大学教育研究センター
学教	学校教育学部	総情	総合情報処理センター
理	理学部	留セ	留学生センター
政経	政経学部	機器	機器分析センター
法	法学部	ナノ	ナノデバイス・システム研究センター
経済	経済学部	放射	放射光科学研究センター
医	医学部	開発	教育開発国際協力研究センター
医病	医学部附属病院	保健	保健管理センター
歯	歯学部	工教	工業教員養成所
歯病	歯学部附属病院	医短	医療技術短期学部創設準備室
工	工学部	文理	広島大学広島文理科大学
生	生物生産学部	広高	広島大学広島高等学校
水畜	水畜産学部	女高	広島大学広島女子高等師範学校
皆実	皆実分校・分校(教養部)	師範	広島大学広島師範学校

1. 役職員

【学長・学長補佐・副学長】

在任期間

学長

桜井 役	昭24. 5.31 - 昭25. 4.19	扱
森戸 辰男	昭25. 4.19 - 昭38. 3.31	
皇 至道	昭38. 4. 1 - 昭41. 6. 3	
小川 二郎	昭41. 6. 3 - 昭41. 7.15	扱
川村 智治郎	昭41. 7.15 - 昭44. 2.18	
三好 稔	昭44. 2.18 - 昭44. 5. 7	扱
飯島 宗一	昭44. 5. 7 - 昭52. 5. 6	
竹山 晴夫	昭52. 5. 7 - 昭56. 5. 6	
式部 久	昭56. 5. 7 - 昭56. 5.21	扱
頼実 正弘	昭56. 5.21 - 昭60. 5.20	
沖原 豊	昭60. 5.21 - 平 1. 5.20	
田中 隆莊	平 1. 5.21 - 平 5. 5.20	
原田 康夫	平 5. 5.21 →	

学長補佐

畑 博行	平 3. 4. 1 - 平 4. 3.31
砂川 良和	平 3. 4. 1 - 平 5. 3.31
吉田 典可	平 3. 4. 1 - 平 5. 3.31
五十嵐 二郎	平 4. 4.14 - 平 5. 3.31
牟田 泰三	平 5.11.16 - 平 7. 4.21
戸田 吉信	平 5.11.16 - 平 8. 3.31
松浦 博厚	平 6. 1.16 - 平 8. 1.15
小笠原道雄	平 8. 1.16 - 平 9. 3.31
茂里 一紘	平 8. 4. 1 - 平 9. 3.31

副学長

茂里 一紘	平 9. 4. 1 - 平11. 3.31
小笠原道雄	平 9. 4. 1 - 平11. 3.31
牟田 泰三	平11. 4. 1 →
生和 秀敏	平11. 4. 1 →

【事務局・学生部】

在任期間

事務局長

入江 巖	昭24. 5.31 - 昭27. 5.23
河合 務	昭27. 5.24 - 昭31. 9.30
美作 小一郎	昭31.10. 1 - 昭34. 3.31
笹岡 太郎	昭34. 4. 1 - 昭39. 3.31
浅野 清重	昭39. 4. 1 - 昭42. 9.30
伊藤 政雄	昭42.10. 1 - 昭46. 3.31
井上 正	昭46. 4. 1 - 昭48. 8.31
石川 高稔	昭48. 9. 1 - 昭52. 3.31
横江 照郎	昭52. 4. 1 - 昭54. 9.15
岡部 稔成	昭54. 9.16 - 昭61. 3.31
田保橋 彬	昭61. 4. 1 - 昭63. 3.31
戸田 成一	昭63. 4. 1 - 平 1.11.30
野口 順啓	平 1.12. 1 - 平 4. 3.31
加藤 義行	平 4. 4. 1 - 平 6. 3.31
今田 収	平 6. 4. 1 - 平 8. 3.31
内藤 貞	平 8. 4. 1 - 平 9. 3.31
西村 隆宏	平 9. 4. 1 - 平11. 7.31
広瀬 育生	平11. 8. 1 →

庶務課長

大塚 三郎 昭24. 7.11 - 昭29.11. 4
 馬場 銀次 昭29.11. 5 - 昭36. 3.31
 鶴岡 外記 昭36. 4. 1 - 昭38. 3.31
 谷口 健一 昭38. 4. 1 - 昭39. 3.31

庶務部長

谷口 健一 昭39. 4. 1 - 昭42. 7.31
 稲葉 健治 昭42. 8. 1 - 昭47. 6.30
 木村 茂雄 昭47. 7. 1 - 昭51. 3.31
 小野 真海 昭51. 4. 1 - 昭53. 3.31
 岡田 参郎 昭53. 4. 1 - 昭56. 3.31
 山下 博司 昭56. 4. 1 - 昭58. 3.31
 永野太亭阿希 昭58. 4. 1 - 昭59. 9.16
 岡部 稔成 昭59. 9.17 - 昭59. 9.30扱
 橋本 純男 昭59.10. 1 - 昭61. 8.31
 林 尚章 昭61. 9. 1 - 平 1. 3.31
 鈴木 喬 平 1. 4. 1 - 平 2. 8.31
 杉田 均 平 2. 9. 1 - 平 5. 3.31
 吉田 忠雄 平 5. 4. 1 - 平 6.10.31
 小山 五朗 平 6.11. 1 - 平 9. 3.31

総務部長

杉浦 寿司 平 9. 4. 1 - 平10. 6.30
 望月 茂 平10. 7. 1→

庶務部庶務課長

木村 寿作 昭39. 4. 1 - 昭42. 3.31
 赤塚 孝雄 昭42. 4. 1 - 昭46. 3.31
 小林 靖之 昭46. 4. 1 - 昭48. 3.31
 鈴木 喬 昭48. 4. 1 - 昭52. 3.31
 堂 信一 昭52. 4. 1 - 昭54. 3.31
 文珠川 雅士 昭54. 4. 1 - 昭55. 6.15
 藤原 清 昭55. 6.16 - 昭57. 3.31
 窪 亮二 昭57. 4. 1 - 昭60. 3.31

藤崎 博近 昭60. 4. 1 - 昭63. 3.31
 大内 剛 昭63. 4. 1 - 平 2. 3.31
 金田 忠一 平 2. 4. 1 - 平 4. 3.31
 浜野 正夫 平 4. 4. 1 - 平 6. 3.31
 松田 恵治 平 6. 4. 1 - 平 8. 3.31
 久保 鉄男 平 8. 4. 1 - 平 9. 3.31

総務部総務課長

久保 鉄男 平 9. 4. 1 - 平10. 3.31
 河野 克俊 平10. 4. 1→

庶務部企画調査課長

飯島 章 昭49. 4. 1 - 昭55. 8.16亡
 岡田 参郎 昭55. 8.16 - 昭55. 9.16扱
 田中 繁 昭55. 9.16 - 昭57. 3.31
 本崎 昭夫 昭57. 4. 1 - 昭62. 3.31
 秋本 良彦 昭62. 4. 1 - 平 3. 3.31
 水谷 久人 平 3. 4. 1 - 平 6. 3.31
 畑本 勝 平 6. 4. 1 - 平 9. 3.31

総務部企画室長

中増 享 平 9. 4. 1→

庶務部人事課長

谷口 健一 昭39. 4. 1 - 昭39. 9.30扱
 小田野 実 昭39.10. 1 - 昭44. 3.31
 田中 重雄 昭44. 4. 1 - 昭47. 3.31
 立花 卓 昭47. 4. 1 - 昭52. 3.31
 吉田 恵洋 昭52. 4. 1 - 昭55. 9.30
 橋野 陸 昭55.10. 1 - 昭60. 3.31
 村瀬 庄蔵 昭60. 4. 1 - 昭63. 3.31
 村上 昭生 昭63. 4. 1 - 平 2. 3.31
 堀江 克則 平 2. 4. 1 - 平 4. 5.31
 広瀬 雅哉 平 4. 6. 1 - 平 6. 3.31
 川崎 幸一 平 6. 4. 1 - 平 8. 1.19

Ⅲ 人事

江原 滋 平 8. 1.20 - 平 9. 3.31

総務部人事課長

江原 滋 平 9. 4. 1 - 平10. 3.31

田中 誠一 平10. 4. 1→

庶務部国際主幹

江上 芳郎 昭56. 4. 1 - 昭61. 3.31

岩本 拓水 昭61. 4. 1 - 平 1. 3.31

山口 博 平 1. 4. 1 - 平 4. 3.31

小川 保寛 平 4. 4. 1 - 平 4. 4. 9

庶務部国際交流課長

小川 保寛 平 4. 4.10 - 平 5. 8.31

太田 恵雄 平 5. 9. 1 - 平 7. 6.30

福 忠弘 平 7. 7. 1 - 平 9. 3.31

総務部国際交流課長

福 忠弘 平 9. 4. 1 - 平 9. 6.30

渡辺 道雄 平 9. 7. 1→

総務部研究協力課長

森 暉志 平 9. 4. 1 - 平11. 3.31

小林 謙次郎 平11. 4. 1→

会計課長

入江 巖 昭24. 6.30 - 昭24. 7.19抜

石野 以延 昭24. 7.19 - 昭27. 7.15

名取 嘉四郎 昭27. 7.16 - 昭32.12. 5

河内 秀雄 昭32.12. 6 - 昭39. 3.31

経理部長

河内 秀雄 昭39. 4. 1 - 昭40. 3.31

青木 久衛 昭40. 4. 1 - 昭41.10.15

芋田 徳太郎 昭41.10.16 - 昭47. 3.31

上田 和 昭47. 4. 1 - 昭50. 3.31

岩本 一太 昭50. 4. 1 - 昭53. 3.31

柿崎 孝司 昭53. 4. 1 - 昭55. 3.31

佐藤 久敏 昭55. 4. 1 - 昭59. 3.31

小川 克也 昭59. 4. 1 - 昭63. 3.31

何木 亘 昭63. 4. 1 - 平 2. 3.31

柴田 一男 平 2. 4. 1 - 平 4. 3.31

鈴木 保典 平 4. 4. 1 - 平 6. 1.31

森田 秀亮 平 6. 2. 1 - 平 8. 3.31

田丸 憲二 平 8. 4. 1 - 平 9.12.31

渡部 賢 平10. 1. 1 - 平11.12.31

辻 正行 平12. 1. 1→

経理部主計課長

小林 正一 昭39. 4. 1 - 昭42. 3.31

山本 寿美 昭42. 4. 1 - 昭47. 3.31

山田 晋 昭47. 4. 1 - 昭49. 3.31

栗原 敏武 昭49. 4. 1 - 昭52. 3.31

光野 一朗 昭52. 4. 1 - 昭55. 3.31

今井 兼吉 昭55. 4. 1 - 昭58. 3.31

村田 宏 昭58. 4. 1 - 昭61. 3.31

新藤 勇 昭61. 4. 1 - 平 1. 3.31

堅田 徳宏 平 1. 4. 1 - 平 3. 3.31

田崎 哲 平 3. 4. 1 - 平 5. 3.31

吉田 勝行 平 5. 4. 1 - 平 7. 3.31

小田野 弘和 平 7. 4. 1 - 平 9. 3.31

河西 愛次 平 9. 4. 1→

経理部経理課長

安田 儀一郎 昭39. 4. 1 - 昭48. 1.15

本藤 一郎 昭48. 1.16 - 昭54. 3.31

檜枝 典 昭54. 4. 1 - 昭58. 3.31

渡辺 弥 昭58. 4. 1 - 昭59.11.15

小川 克也 昭59.11.16 - 昭59.11.30抜

米谷 光暁 昭59.12. 1 - 昭62. 1.31

小川 克也 昭62. 2. 1- 昭62. 3.31扱
 小坂田 満雄 昭62. 4. 1- 平 1 .3.31
 佐野 秀則 平 1. 4. 1- 平 3. 7.31
 池田 克徳 平 3. 8. 1- 平 5. 3.31
 高田 勝土 平 5. 4. 1- 平 7. 3.31
 野田 泰 平 7. 4. 1- 平 9. 3.31
 伊藤 敬二 平 9. 4. 1- 平11. 3.31
 桜井 清隆 平11. 4. 1→

経理部契約課長

清水 大次郎 平 9. 4. 1→

経理部管財課長

緑川 一三 昭50. 4. 1- 昭53. 3.31
 後藤 和郎 昭53. 4. 1- 昭56. 3.31
 宮崎 睦雄 昭56. 4. 1- 昭59. 8.22
 今泉 嘉久 昭59. 8.23- 昭61. 3.31
 新井 昭男 昭61. 4. 1- 昭63. 3.31
 宮川 雅彦 昭63. 4. 1- 平 5. 3.31
 野田 泰 平 5. 4. 1- 平 7. 3.31
 鹿島田 勝春 平 7. 4. 1- 平 9. 3.31
 山本 義孝 平 9. 4. 1→

施設課長

石野 以延 昭24. 8.31- 昭25. 1.17扱
 阪本 岩楠 昭25. 1.17- 昭31. 3.31
 窪田 芳市 昭31. 4. 1- 昭39. 3.31併
 長谷 晃寛 昭39. 4. 1- 昭41. 3.31

施設部長

長谷 晃寛 昭41. 4. 1- 昭41. 7.31
 浅野 清重 昭41. 8. 1- 昭41. 9.15扱
 織田 久勝 昭41. 9.16- 昭44. 3.31
 岡本 貞 昭44. 4. 1- 昭46. 3.31
 立山 義雄 昭46. 4. 1- 昭53. 3.31

堀田 丈夫 昭53. 4. 1- 昭55. 3.31
 柴原 正憲 昭55. 4. 1- 昭56. 9. 1
 島田 達男 昭56. 9. 1- 昭59. 3.31
 和田 昭三 昭59. 4. 1- 昭61. 2.15
 大矢 誠 昭61. 2.16- 昭63. 3.31
 西村 正之 昭63. 4. 1- 平 2. 3.31
 森 和好 平 2. 4. 1- 平 5. 3.31
 山田 善一 平 5. 4. 1- 平 7. 3.31
 藤井 滋 平 7. 4. 1- 平 9. 3.31
 舌津 一良 平 9. 4. 1- 平11. 3.31
 鹿兒島 次男 平11. 4. 1→

施設部企画課長

繁竹 良英 昭41. 4. 1- 昭48. 3.31
 仁尾 慎治 昭48. 4. 1- 昭52. 3.31
 岸井 義則 昭52. 4. 1- 昭53. 3.31
 松本 幸雄 昭53. 4. 1- 昭58. 3.31
 中佐古 忠信 昭58. 4. 1- 昭63. 3.31
 渡辺 弘志 昭63. 4. 1- 平 2. 3.31
 炭本 俊章 平 2. 4. 1- 平 3. 3.31
 竹田 忠文 平 3. 4. 1- 平 6. 3.31
 了戒 正昭 平 6. 4. 1- 平 9. 3.31
 土居 昌弘 平 9. 4. 1→

施設部施設課長

三浦 増三 昭41. 4. 1- 昭44. 3.31
 柴原 正憲 昭44. 4. 1- 昭47. 3.31
 川崎 敏雄 昭47. 4. 1- 昭49. 3.31

施設部建築課長

川崎 敏雄 昭49. 4. 1- 昭52. 3.31
 吉沢 晴行 昭52. 4. 1- 昭56. 3.31
 松岡 桜 昭56. 4. 1- 昭58. 3.31
 伊達 昭三 昭58. 4. 1- 昭62. 3.31
 裏 宏彦 昭62. 4. 1- 平 3. 3.31

Ⅲ 人 事

森内 寿一 平 3. 4. 1 - 平 6. 3.31
田中 淳次 平 6. 4. 1 - 平10. 3.31
堀井 克彦 平10. 4. 1→

施設部設備課長

最上 重一 昭49. 4. 1 - 昭51. 3.31
菅 一郎 昭51. 4. 1 - 昭54. 3.31
宮川 康孝 昭54. 4. 1 - 昭57. 3.31
山本 務 昭57. 4. 1 - 昭59. 3.31
須川 公雄 昭59. 4. 1 - 昭62. 3.31
中沢 喜久雄 昭62. 4. 1 - 平 3. 3.31
了戒 正昭 平 3. 4. 1 - 平 6. 3.31
相川 洋光 平 6. 4. 1 - 平 9. 3.31
並河 宏明 平 9. 4. 1 - 平11.12.31
遠藤 尚 平12. 1. 1→

補導部長

尾坂 鶴夫 昭24. 6.30 - 昭25.10.31
尾坂 鶴夫 昭25.10.31 - 昭25.11.10扱
平塚 錦平 昭26. 9. 1 - 昭33. 3.31

学生部長

平塚 錦平 昭33. 4. 1 - 昭38. 3.31
浅川 淑彦 昭38. 4. 1 - 昭44.10.31
今井 日出夫 昭44.11. 1 - 昭48. 7.19併
冲原 豊 昭48. 7.20 - 昭54. 7.19併
田辺 昌美 昭54. 7.20 - 昭55. 4.29併亡
瀬川 道治 昭55. 4.29 - 昭55. 6.15扱
瀬川 道治 昭55. 6.16 - 昭59. 6.15併
川崎 尚 昭59. 6.16 - 昭63. 6.15併
上里 一郎 昭63. 6.16 - 平 4. 6.15併
三好 信浩 平 4. 6.16 - 平 6. 6.15併
西村 清巳 平 6. 6.16 - 平 9. 3.31併
安部 正則 平 9. 4. 1 - 平10. 3.31
新見 博三 平10. 4. 1→

学生部次長

中野 六郎 昭36. 4. 1 - 昭40. 3.31
佐藤 博 昭40. 4. 1 - 昭42. 3.31
姫井 作弥 昭42. 4. 1 - 昭44. 3.31
西島 克彦 昭44. 4. 1 - 昭50. 4.15亡
木宮 博 昭50. 4.15 - 昭50. 5.16扱
岡田 六郎 昭50. 5.16 - 昭52. 3.31
蓼丸 博文 昭52. 4. 1 - 昭54. 3.31
川代 重富 昭54. 4. 1 - 昭57. 3.31
飛田 芳郎 昭57. 4. 1 - 昭60. 1.31
嶺 哲之助 昭60. 2. 1 - 昭62. 9.30
石田 喜兵衛 昭62.10. 1 - 平 4.12. 3亡
三好 信浩 平 4.12. 3 - 平 5. 3.31扱
広瀬 義弘 平 5. 4. 1 - 平 6. 3.31
横山 貢 平 6. 4. 1 - 平 8. 3.31
安部 正則 平 8. 4. 1 - 平 9. 3.31

補導部補導課長

内海 巖 昭24.12.19 - 昭27. 6.30併

補導部補導連絡室長

内海 巖 昭27. 7. 1 - 昭28. 6.30併
平塚 錦平 昭28. 6.30 - 昭29. 3.31扱
松本 彊 昭29. 4. 1 - 昭31.10.31併
伊東 隆夫 昭31.11. 1 - 昭33. 3.31併

学生部補導連絡室長

伊東 隆夫 昭33. 4. 1 - 昭34.11. 1併
上田 一 昭34.11. 1 - 昭37. 9.10併
高中 順一 昭37. 9.10 - 昭37.12.10併

学生部学生課長

高中 順一 昭37.12.10 - 昭39. 4.30併
林 重政 昭39. 5. 1 - 昭42. 3.31併
姫井 作弥 昭42. 4. 1 - 昭42. 4.30扱

新堀 通也 昭42. 5. 1- 昭43. 3.31併
 倉光 良親 昭43. 4. 1- 昭46. 3.31
 木宮 博 昭46. 4. 1- 昭51. 3.31
 山本 文夫 昭51. 4. 1- 昭53. 3.31
 友滝 二郎 昭53. 4. 1- 昭55. 3.31
 宮永 吉一 昭55. 4. 1- 昭59. 3.31
 鈴木 四朗 昭59. 4. 1- 昭61. 3.31
 畠山 光美 昭61. 4. 1- 昭62.12.20
 矢取 勝海 昭62.12.21- 平12. 3.31
 湯口 唯男 平 1. 4. 1- 平 3. 3.31
 山岸 守 平 3. 4. 1- 平 5. 3.31
 坂井 善一 平 5. 4. 1- 平 7. 3.31
 岡 宏 平 7. 4. 1- 平10. 3.31
 本田 守 平10. 4. 1→

補導部教務課長

岩佐 正 昭27. 7. 1- 昭29.10.15併
 藤井 達之 昭29.10.15- 昭33. 3.31併

学生部教務課長

藤井 達之 昭33. 4. 1- 昭33. 4.30併
 新井 嘉之作 昭33. 5. 1- 昭37. 4.30併
 佐藤 清太 昭37. 5. 1- 昭39. 4.30併
 高中 順一 昭39. 5. 1- 昭41. 4.30併
 佐藤 博 昭41. 5. 1- 昭41.10.31扱
 小畠 哲 昭41.11. 1- 昭44. 3.31
 小沢 皎 昭44. 4. 1- 昭46. 4.30
 田口 幸広 昭46. 5. 1- 昭50. 3.31
 坂井 友造 昭50. 4. 1- 昭54. 3.31
 宮永 吉一 昭54. 4. 1- 昭55. 3.31
 森山 皎 昭55. 4. 1- 昭58.11.30
 豊松 隆之 昭58.12. 1- 昭60. 3.31
 秦 成彦 昭60. 4. 1- 昭63. 3.31
 永井 奏 昭63. 4. 1- 平 3. 3.31
 山本 幸雄 平 3. 4. 1- 平 6. 3.31

道菅 浩 平 6. 4. 1- 平 9. 6.30
 金野 龍一 平 9. 7. 1→

補導部厚生課長

藤川 龍 昭24.12.19- 昭33. 3.31

学生部厚生課長

平塚 錦平 昭33. 3.31- 昭33. 6. 7扱
 寺田 弘 昭33. 6. 7- 昭37. 3.31
 三川 伯美 昭37. 4. 1- 昭45. 3.31
 蓼丸 博文 昭45. 4. 1- 昭47. 3.31
 隅野 正利 昭47. 4. 1- 昭52. 3.31
 豊松 隆之 昭52. 4. 1- 昭56. 3.31
 柿本 幸親 昭56. 4. 1- 昭59. 7.31
 斉藤 和夫 昭59. 8. 1- 平 1. 3.31
 川上 拓美 平 1. 4. 1- 平 4. 3.31
 高島 禎一 平 4. 4. 1- 平 6. 6.30
 白倉 英利 平 6. 7. 1- 平 9. 3.31
 中島 孝由 平 9. 4. 1- 平11. 3.31
 野中 章彦 平11. 4. 1→

学生部入学主幹

豊松 隆之 昭48. 4. 1- 昭52. 3.31
 安田 恒雄 昭52. 4. 1- 昭56. 3.31
 寺尾 敏明 昭56. 4. 1- 昭59. 3.31
 竹若 重勝 昭59. 4. 1- 昭62. 3.31
 橋田 尊法 昭62. 4. 1- 昭62. 5.20

学生部入試課長

橋田 尊法 昭62. 5.21- 平 1. 3.31
 山本 辰雄 平 1. 4. 1- 平 4. 3.31
 大久保 重幸 平 4. 4. 1- 平 7. 3.31
 吉島 安正 平 7. 4. 1- 平10. 3.31
 中島 利喜夫 平10. 4. 1→

Ⅲ 人事

学生部留学生主幹

与那原 進 平 2. 6. 8 - 平 4. 3.31
長岡 篤 平 4. 4. 1 - 平 5.10.31
刈屋 悌二 平 5.11. 1 - 平 6. 6.23

学生部留学生課長

刈屋 悌二 平 6. 6.24 - 平 8. 3.31
長尾 和典 平 8. 4. 1 - 平 11. 3.31
石本 誠之 平 11. 4. 1 →

【総合科学部】

在任期間

学部長

今堀 誠二 昭 49. 6. 7 - 昭 52. 8.31
式部 久 昭 52. 8.31 - 昭 57. 3.31
岡本 哲彦 昭 57. 4. 1 - 昭 62. 7.22亡
天野 実 昭 62. 7.22 - 昭 62. 9.30抜
天野 実 昭 62.10. 1 - 平 4. 3.31
戸田 吉信 平 4. 4. 1 - 平 6. 3.31
渡部 三雄 平 6. 4. 1 - 平 8. 3.31
生和 秀敏 平 8. 4. 1 - 平 11. 3.31
江口 正晃 平 11. 4. 1 →

事務長

山本 正男 昭 49. 6. 7 - 昭 57. 3.31
田中 繁 昭 57. 4. 1 - 昭 63. 3.31
原 健治 昭 63. 4. 1 - 平 3. 3.31
上野 義輝 平 3. 4. 1 - 平 4. 9.30
武口 尚義 平 4.10. 1 - 平 8. 3.12亡
小山 五朗 平 8. 3.12 - 平 8. 3.31抜
檜谷 淳一郎 平 8. 4. 1 - 平 11. 3.31
六重部 篤志 平 11. 4. 1 →

【文学部】

在任期間

学部長

渡辺 鼎 昭 24. 5.31 - 昭 30. 3.31
岡本 明 昭 30. 4. 1 - 昭 34. 3.31
千代田 謙 昭 34. 3.31 - 昭 38. 3.30
下村 彦一 昭 38. 3.31 - 昭 39. 3.31
小川 二郎 昭 39. 4. 1 - 昭 42. 3.31
金子 金治郎 昭 42. 4. 1 - 昭 44. 3.31
高山 一十 昭 44. 4. 1 - 昭 48. 3.31
榊井 迪夫 昭 48. 4. 1 - 昭 50. 3.31
小尾 郊一 昭 50. 4. 1 - 昭 51. 4. 1
河合 正治 昭 51. 4. 2 - 昭 53. 4. 1
松岡 久人 昭 53. 4. 2 - 昭 57. 4. 1
磯貝 英夫 昭 57. 4. 2 - 昭 61. 3.31
河野 真 昭 61. 4. 1 - 昭 62. 3.31
横山 英 昭 62. 4. 1 - 昭 63. 3.31
稲賀 敬二 昭 63. 4. 1 - 平 2. 3.31
潮見 浩 平 2. 4. 1 - 平 5. 3.31
湯浅 信之 平 5. 4. 1 - 平 7. 3.31
向山 宏 平 7. 4. 1 - 平 11. 3.31
田中 逸郎 平 11. 4. 1 →

事務長

正光 俊雄 昭 24. 6.30 - 昭 24.10.14亡
土井 主一 昭 24.10.14 - 昭 27. 7.16
三川 伯美 昭 27. 7.16 - 昭 35. 3.31
彦田 隆夫 昭 35. 4. 1 - 昭 39. 3.31
竹内 康男 昭 39. 4. 1 - 昭 44. 3.31
西本 悦夫 昭 44. 4. 1 - 昭 52. 3.31
平井 茂 昭 52. 4. 1 - 昭 55. 3.31
高岡 聖 昭 55. 4. 1 - 昭 58. 3.31
香川 照雄 昭 58. 4. 1 - 昭 59.11.29亡
橋本 純男 昭 59.11.29 - 昭 59.12.15抜
勝坂 巧 昭 59.12.16 - 昭 63. 3.31

佐藤 斌 昭63. 4. 1- 平 4. 3.31
 檜谷 淳一郎 平 4. 4. 1- 平 7. 3.31
 松浦 和夫 平 7. 4. 1- 平 9. 3.31
 蓮池 寿夫 平 9. 4. 1- 平10. 3.31
 川上 紘 平10. 4. 1→

【教育学部】

在任期間

学部長

桜井 役 昭24. 5.31- 昭28. 5.31
 皇 至道 昭28. 6. 1- 昭38. 3.31
 三好 稔 昭38. 4. 1- 昭45. 3.31
 末吉 悌次 昭45. 4. 1- 昭47. 3.31
 萩野 源一 昭47. 4. 1- 昭51. 3.31
 井上 久雄 昭51. 4. 1- 昭55. 3.31
 新堀 通也 昭55. 4. 1- 昭57. 3.31
 野地 潤家 昭57. 4. 1- 昭59. 3.31
 沖原 豊 昭59. 4. 1- 昭60. 5.20
 山本多喜司 昭60. 5.21- 平 1. 3.31
 片岡 徳雄 平 1. 4. 1- 平 3. 3.31
 那須 俊夫 平 3. 4. 1- 平 5. 3.31
 小笠原 道雄 平 5. 4. 1- 平 9. 3.31
 利島 保 平 9. 4. 1→

附属幼年教育研究施設長

柴谷 久雄 昭41. 4. 1- 昭48. 3.31
 林 美樹雄 昭48. 4. 1- 昭53. 3.31
 赤塚 徳郎 昭53. 4. 1- 昭58. 3.31
 祐宗 省三 昭58. 4. 1- 昭62. 3.31
 森 楸 昭62. 4. 1- 平 3. 3.31
 祐宗 省三 平 3. 4. 1- 平 4. 3.31
 清水 凡生 平 4. 4. 1- 平 6. 3.31
 山崎 晃 平 6. 4. 1- 平 7. 3.31
 清水 凡生 平 7. 4. 1- 平 9. 3.31

松橋 有子 平 9. 4. 1- 平11. 3.31
 山崎 晃 平11. 4. 1→

事務長

串田 一雄 昭24. 6.30- 昭39. 3.31
 橋本 博道 昭39. 4. 1- 昭46. 3.31
 西本 寿三 昭46. 4. 1- 昭50. 3.31
 長沼 正義 昭50. 4. 1- 昭53. 3.31
 大原 久芳 昭53. 4. 1- 昭55. 3.31
 平井 茂 昭55. 4. 1- 昭57. 3.31
 山本 正男 昭57. 4. 1- 昭58. 3.31
 佐々木 信忠 昭58. 4. 1- 昭60. 3.31
 中野 茂 昭60. 4. 1- 昭62. 3.31
 鳥居 秀次 昭62. 4. 1- 平 2. 3.31
 蒲原 和彦 平 2. 4. 1- 平 3. 3.31
 秋本 良彦 平 3. 4. 1- 平 5. 3.31
 保手浜 清利 平 5. 4. 1- 平 8. 3.31
 天畠 五三 平 8. 4. 1- 平10. 4. 8

附属東千田小学校長

森岡 文策 昭27. 4. 1- 昭27. 8.31
 末吉 悌次 昭27. 9. 1- 昭30. 6.30

附属小学校長

末吉 悌次 昭30. 7. 1- 昭36. 8.31
 杉谷 雅文 昭36. 9. 1- 昭39. 8.31
 清水 文雄 昭39. 9. 1- 昭42. 3.31
 古浦 一郎 昭42. 4. 1- 昭45. 3.31
 野地 潤家 昭45. 4. 1- 昭49. 3.31
 木村 仁泰 昭49. 4. 1- 昭53. 3.31
 平田 嘉三 昭53. 4. 1- 昭53. 6.16

附属東千田中学校長・高等学校長

鎌塚 扶 昭27. 4. 1- 昭27. 8.31
 森岡 文策 昭27. 9. 1- 昭30. 6.30

Ⅲ 人 事

附属中学校長・高等学校長

森岡 文策 昭30. 7. 1－昭30.12. 1
三好 稔 昭30.12. 1－昭36.11.30
内海 巖 昭36.12. 1－昭42. 8.31
古賀 昇一 昭42. 9. 1－昭45. 8.31
萩野 源一 昭45. 9. 1－昭47. 3.31
上野 実義 昭47. 4. 1－昭49. 3.31
野地 潤家 昭49. 4. 1－昭53. 3.31
新堀 通也 昭53. 4. 1－昭53. 6.16

附属学校事務長

角田 佐助 昭37. 4. 1－昭40. 3.31
荒木 武雄 昭40. 4. 1－昭43. 3.31
北本 清次 昭43. 4. 1－昭50. 3.31
向井 星人 昭50. 4. 1－昭53. 3.31
戸山 整樹 昭53. 4. 1－昭53. 6.16

附属幼稚園長

三好 稔 昭41. 4. 1－昭41. 8.31
柴谷 久雄 昭41. 9. 1－昭48. 3.31
林 美樹雄 昭48. 4. 1－昭50. 3.31
名和 弘彦 昭50. 4. 1－昭53. 6.16

【教育学部東雲分校】

在任期間

分校主事

辻 幸三郎 昭24. 5.31－昭28. 5.31
日比野 三成 昭28. 6. 1－昭32. 5.31
平賀 春二 昭32. 6. 1－昭38. 5.31
新井 嘉之作 昭38. 6. 1－昭41. 6.20
日比野 三成 昭41. 6.20－昭42. 3.31
池田 勝人 昭42. 4. 1－昭46. 3.31
中野 昇 昭46. 4. 1－昭48. 3.31
虎竹 正之 昭48. 4. 1－昭50. 3.31

中野 昇 昭50. 4. 1－昭53. 4. 1
入江 隆明 昭53. 4. 2－昭53. 6.16抜

事務長

西田 正雄 昭24. 6.30－昭39. 3.31
西本 悦夫 昭39. 4. 1－昭44. 3.31
沖野 忠 昭44. 4. 1－昭50. 3.31
平井 茂 昭50. 4. 1－昭52. 3.31
沖永 甫 昭52. 4. 1－昭53. 6.16

附属東雲小学校長・中学校長

虎竹 正之 昭26. 4. 1－昭28. 4.30
三登 義雄 昭28. 5. 1－昭34. 4. 1
松永 信一 昭34. 4. 1－昭38. 3.31
田盛 秀登 昭38. 4. 1－昭42. 3.31

附属東雲小学校長

林 重政 昭42. 4. 1－昭46. 3.31
利光 道生 昭46. 4. 1－昭50. 3.31
米田 博 昭50. 4. 1－昭53. 6.16

附属東雲中学校長

入江 隆明 昭42. 4. 1－昭46. 3.31
古賀 穎夫 昭46. 4. 1－昭50. 3.31
山上 雅庸 昭50. 4. 1－昭53. 6.16

【教育学部三原分校】

在任期間

分校主事

林 礼二郎 昭24. 6.28－昭31. 3.31
空本 和助 昭31. 4. 1－昭37. 3.31

事務長

安田 武四郎 昭24. 6.30－昭34. 5.20

角田 佐助 昭34. 5.21 - 昭37. 3.31

藤谷 健 昭63. 4. 2 - 平 1. 5.28

附属三原小学校長・中学校長・幼稚園長

池田 勝人 昭26. 4. 1 - 昭28. 4.20

頼 桃三郎 昭28. 4.20 - 昭38. 4. 1

楠見 久 昭38. 4. 1 - 昭42. 3.31

藤原 道一 昭42. 4. 1 - 昭46. 3.31

金子 廉 昭46. 4. 1 - 昭50. 3.31

錦織 昇 昭50. 4. 1 - 昭53. 6.16

【教育学部安浦分校】

在任期間

分校主事

広幸 亮三 昭24. 5.31 - 昭25. 4.30

事務長

安達 房右 昭24. 6.30 - 昭25. 4.30

【教育学部福山分校】

在任期間

分校主事

広幸 亮三 昭25. 5. 1 - 昭32. 3.31

池田 計三 昭32. 3.31 - 昭41. 4.11亡

菅沼 昇 昭41. 4.12 - 昭41. 5.17扱

山本 毅 昭41. 5.17 - 昭44. 3.31

細田 鼎 昭44. 4. 1 - 昭46. 3.31

菅沼 昇 昭46. 4. 1 - 昭48. 3.31

小山 郁之進 昭48. 4. 1 - 昭49. 5.31

糸賀 英憲 昭49. 6. 1 - 昭53. 5.31

糸賀 英憲 昭53. 6. 1 - 昭53. 6.30扱

藤井 茂美 昭53. 7. 1 - 昭57. 6.30

高部 岩雄 昭57. 7. 1 - 昭59. 4. 1

土肥 貢 昭59. 4. 2 - 昭63. 4. 1

事務長

安達 房右 昭25. 5. 1 - 昭25. 9.30

竹田 正明 昭25. 9.30 - 昭27. 7.15

曾田 隆夫 昭27. 7.16 - 昭35. 3.31

高山 悟郎 昭35. 4. 1 - 昭44. 3.31

長沼 正義 昭44. 4. 1 - 昭50. 3.31

熊本 正夫 昭50. 4. 1 - 昭53. 3.31

神原 一一 昭53. 4. 1 - 昭56. 4. 1

吉岡 次郎 昭56. 4. 1 - 昭59. 3.31

小松 巖 昭59. 4. 1 - 昭62. 2.16

内山 三郎 昭62. 2.16 - 平 1. 3.31

内山 三郎 平 1. 4. 1 - 平 1. 5.28併

附属福山中学校長・高等学校長

松原 郁二 昭27. 4. 1 - 昭29. 3.31

池田 計三 昭29. 4. 1 - 昭32. 3.31

細田 鼎 昭32. 4. 1 - 昭44. 3.31

牛尾 春夫 昭44. 4. 1 - 昭47. 3.31

藤井 茂美 昭47. 4. 1 - 昭49. 3.31

松田 芳昭 昭49. 4. 1 - 昭51. 3.31

高部 岩雄 昭51. 4. 1 - 昭53. 6.16

【学校教育学部】

在任期間

学部長

入江 隆明 昭53. 6.17 - 昭55. 3.31

三上 嘉明 昭55. 4. 1 - 昭59. 3.31

米田 博 昭59. 4. 1 - 昭61. 3.31

林 林男 昭61. 4. 1 - 昭63. 3.31

水岡 繁登 昭63. 4. 1 - 平 3. 3.31

五十嵐 二郎 平 3. 4. 1 - 平 4. 3.31

西山 啓 平 4. 4. 1 - 平 6. 3.31

Ⅲ 人事

間田 泰弘 平 6. 4. 1 - 平10. 3.31
高橋 超 平10. 4. 1→

附属教育実践研究指導センター長

石原 英雄 昭63. 4. 8 - 平 3. 3.20
山口 清 平 3. 3.20 - 平 4. 3.31
桜井 照男 平 4. 4. 1 - 平 7. 3.31
中西 稔 平 7. 4. 1 - 平 8. 5.10

附属教育実践総合センター長

河野 通男 平 8. 5.11 - 平10. 3.31
平井 誠也 平10. 4. 1→

附属障害児教育実践センター長

川崎 きよ子 平 7. 4. 1 - 平 9. 3.31
長沢 泰子 平 9. 4. 1 - 平11. 3.31
高杉 弘之 平11. 4. 1→

事務長

沖永 甫 昭53. 6.17 - 昭54. 3.31
吉田 武夫 昭54. 4. 1 - 昭57. 3.31
大之木 脩 昭57. 4. 1 - 昭60. 3.31
八木 繁美 昭60. 4. 1 - 平 2. 3.31
武口 尚義 平 2. 4. 1 - 平 4. 9.30
石山 嘉三 平 4.10. 1 - 平 7. 3.31
平本 清司 平 7. 4. 1 - 平 9. 3.31
畑本 勝 平 9. 4. 1 - 平10. 4. 8

教育系学部事務長

畑本 勝 平10. 4. 9 - 平11. 3.31
藤井 重勝 平11. 4. 1→

【政経学部】

在任期間

学部長

渡辺 鼎 昭24. 6.28 - 昭27. 8.31扱
隴谷 峻嶺 昭27. 9. 1 - 昭29. 8.31
松山 茂二郎 昭29. 9. 1 - 昭30. 8. 1
北林 琢男 昭30. 8. 1 - 昭31. 8.31
隴谷 峻嶺 昭31. 9. 1 - 昭36. 3.31
中野 清一 昭36. 4. 1 - 昭38. 3.31
山下 覚太郎 昭38. 4. 1 - 昭40. 3.31
伊藤 満 昭40. 4. 1 - 昭44. 3.31
葛原 進 昭44. 4. 1 - 昭44.10.1
奥田 秋夫 昭44.10. 1 - 昭46. 3.31
小谷 鶴次 昭46. 4. 1 - 昭48. 3.31
北村 由之 昭48. 4. 1 - 昭50. 3.31
西川 達雄 昭50. 4. 1 - 昭53. 4. 1
小山 満男 昭53. 4. 2 - 昭54. 3.31
金沢 文雄 昭54. 4. 1 - 昭55. 3.31
小山 満男 昭55. 4. 1 - 昭56. 3.31
中村 義知 昭56. 4. 1 - 昭57. 3.31
狭田 喜義 昭57. 4. 1 - 昭58. 3.31
石外 克喜 昭58. 4. 1 - 昭59. 3.31
狭田 喜義 昭59. 4. 1 - 昭59. 4. 1
森田 成美 昭59. 4. 2 - 昭60. 3.31
北西 允 昭60. 4. 1 - 昭61. 3.31
砂川 良和 昭61. 4. 1 - 昭62. 3.31
畑 博行 昭62. 4. 1 - 昭63. 3.24

夜間学部主事

伊藤 彦 昭40. 1. 1 - 昭41. 3.31
北林 琢男 昭41. 4. 1 - 昭41. 7. 1
北林 琢男 昭41. 7. 1 - 昭41. 8. 1扱
中川 正 昭41. 8. 1 - 昭42. 7.31
山下 覚太郎 昭42. 8. 1 - 昭43. 7.31
小谷 鶴次 昭43. 8. 1 - 昭44. 7.31

北西 允 昭44. 8. 1- 昭46. 3.31
 田村 泰夫 昭46. 4. 1- 昭48. 3.31
 堀川 武夫 昭48. 4. 1- 昭50. 3.31
 小山 満男 昭50. 4. 1- 昭52. 3.31
 狭田 喜義 昭52. 4. 1- 昭52. 5. 2
 田村 泰夫 昭52. 5.19- 昭53. 4. 2
 石外 克喜 昭53. 4. 2- 昭54. 3.31
 田村 泰夫 昭54. 4. 1- 昭55. 3.31
 八木 佐市 昭55. 4. 1- 昭56. 3.31
 森田 成美 昭56. 4. 1- 昭57. 3.31
 石外 克喜 昭57. 4. 1- 昭58. 3.31
 森田 成美 昭58. 4. 1- 昭59. 3.31
 平田 伊和男 昭59. 4. 1- 昭60. 3.31
 宮川 嘉治 昭60. 4. 1- 昭61. 3.31
 今中 比呂志 昭61. 4. 1- 昭62. 3.31
 木村 滋 昭62. 4. 1- 昭63. 3.24

事務長

末広 秀則 昭24. 6.30- 昭24. 9.29
 小川 卓夫 昭24. 9.30- 昭25. 9.30
 安達 房右 昭25. 9.30- 昭29. 8.15
 山本 寿美 昭29. 8.16- 昭31. 3.31
 橋本 博道 昭31. 4. 1- 昭39. 3.31
 万足 尊 昭39. 4. 1- 昭40. 3.31
 塩谷 栄 昭40. 4. 1- 昭43. 3.31
 松岡 孝太郎 昭43. 4. 1- 昭49. 3.31
 大原 久芳 昭49. 4. 1- 昭52. 5. 2

【法学部】

在任期間

学部長

西川 達雄 昭52. 5. 2- 昭52. 5.19扱
 西川 達雄 昭52. 5.19- 昭53. 4. 1
 金沢 文雄 昭53. 4. 2- 昭56. 3.31

中村 義知 昭56. 4. 1- 昭58. 3.31
 石外 克喜 昭58. 4. 1- 昭60. 3.31
 北西 允 昭60. 4. 1- 昭62. 3.31
 畑 博行 昭62. 4. 1- 平 3. 3.31
 山本 敬三 平 3. 4. 1- 平 5. 3.31
 辻 秀典 平 5. 4. 1- 平 9. 3.31
 水上 千之 平 9. 4. 1- 平11. 3.31
 高橋 弘 平11. 4. 1→

夜間学部主事

狭田 喜義 昭52. 5. 2- 昭52. 5.19扱
 金沢 文雄 昭52. 5.19- 昭53. 4. 2
 石外 克喜 昭53. 4. 2- 昭54. 3.31
 八木 佐市 昭54. 4. 1- 昭56. 3.31
 石外 克喜 昭56. 4. 1- 昭58. 3.31
 平田 伊和男 昭58. 4. 1- 昭60. 3.31
 今中 比呂志 昭60. 4. 1- 昭62. 3.31
 中川 剛 昭62. 4. 1- 平 1. 3.31
 辻 秀典 平 1. 4. 1- 平 5. 3.31
 水上 千之 平 5. 4. 1- 平 9. 3.31
 阪本 昌成 平 9. 4. 1- 平11. 3.31
 川崎 信文 平11. 4. 1→

【経済学部】

在任期間

学部長

西川 達雄 昭52. 5. 2- 昭52. 5.19扱
 小山 満男 昭52. 5.19- 昭56. 3.31
 狭田 喜義 昭56. 4. 1- 昭59. 4. 1
 森田 成美 昭59. 4. 2- 昭61. 3.31
 砂川 良和 昭61. 4. 1- 平 4. 3.31
 小村 衆統 平 4. 4. 1- 平 6. 3.31
 佐野 進策 平 6. 4. 1- 平 8. 3.31
 前川 功一 平 8. 4. 1→

夜間学部主事

狭田 喜義 昭52. 5. 2- 昭52. 5.19抜
 田村 泰夫 昭52. 5.19- 昭56. 3.31
 森田 成美 昭56. 4. 1- 昭59. 4. 1
 横山 和典 昭59. 4. 2- 昭60. 3.31
 宮川 嘉治 昭60. 4. 1- 昭62. 3.31
 木村 滋 昭62. 4. 1- 平 1. 3.31
 岡本 雅典 平 1. 4. 1- 平 3. 3.31
 佐野 進策 平 3. 4. 1- 平 6. 3.31
 平木 秀作 平 6. 4. 1- 平 7. 3.31
 菅 寿一 平 7. 4. 1- 平 8. 3.31
 松水 征夫 平 8. 4. 1- 平 9. 3.31
 阪口 要 平 9. 4. 1→

附属地域経済研究センター長

樺本 功 平 1. 5.29- 平 8. 4. 6
 松水 征夫 平 8. 4. 7- 平 9. 3.31
 戸田 常一 平 9. 4. 1- 平11. 3.31

附属地域経済システム研究センター長

戸田 常一 平11. 4. 1→

法・経済学部事務長

大原 久芳 昭52. 5. 2- 昭53. 3.31
 大之木 脩 昭53. 4. 1- 昭57. 3.31
 村中 邦次 昭57. 4. 1- 昭60. 3.31

法学部・経済学部事務長

田部 実 昭60. 4. 1- 平 1. 3.31
 山田 聖雄 平 1. 4. 1- 平 3. 3.31
 室継 紀 平 3. 4. 1- 平 6. 3.31
 水谷 久人 平 6. 4. 1- 平 8. 3.31
 藤井 重勝 平 8. 4. 1- 平11. 3.31
 松井 文雄 平11. 4. 1→

【理学部】

在任期間

学部長

藤原 武夫 昭24. 5.31- 昭32.10.29
 下斗米 直昌 昭32.10.29- 昭32.11.13抜
 市川 禎治 昭32.11.13- 昭36.11.12
 前川 力 昭36.11.13- 昭40.11.12
 松浦 多聞 昭40.11.13- 昭41. 6.19
 川村 智治郎 昭41. 6.20- 昭41. 7.15
 川村 智治郎 昭41. 7.15- 昭41. 7.28抜
 森永 覚太郎 昭41. 7.28- 昭43. 7.27
 松浦 多聞 昭43. 7.28- 昭44. 5.15
 梅垣 嘉治 昭44. 5.15- 昭44. 7.16抜
 梅垣 嘉治 昭44. 7.16- 昭48. 3.31
 竹山 晴夫 昭48. 4. 1- 昭52. 3.31
 山本 勇麓 昭52. 4. 1- 昭56. 3.31
 村田 弘 昭56. 4. 1- 昭58. 3.31
 東郷 重明 昭58. 4. 1- 昭60. 3.31
 田中 隆莊 昭60. 4. 1- 平 1. 3.31
 菅原 正博 平 1. 4. 1- 平 3. 3.31
 西川 恭治 平 3. 4. 1- 平 7. 3.31
 牟田 泰三 平 7. 4. 1- 平11. 3.31
 松浦 博厚 平11. 4. 1→

附属臨海実験所長

尾崎 佳正 昭24. 5.31- 昭25.12.15
 滝 巖 昭25.12.15- 昭28. 4. 1
 阿部 余四男 昭28. 4. 1- 昭30. 3.31
 尾崎 佳正 昭30.10. 1- 昭31. 3.31
 川村 智治郎 昭31. 4. 1- 昭40. 3.31
 稲葉 明彦 昭40. 4. 1- 昭60. 3.31
 片島 亮 昭60. 4. 1- 平 1. 3.31
 山田 耕司 平 1. 4. 1- 平 2. 3.31
 島田 拓 平 2. 4. 1- 平 3. 3.31
 吉里 勝利 平 3. 4. 1- 平 4. 4.30

道端 齋 平 4. 5. 1→

附属宮島自然植物実験所長

鈴木 兵二 昭49. 4.11-昭54. 3.31

日野 精一 昭54. 4. 1-昭58. 3.31

安藤 久次 昭58. 4. 1-昭60. 3.31

日野 精一 昭60. 4. 1-昭62. 3.31

岩月 善之助 昭62. 4. 1-平 5. 3.31

吉田 和夫 平 5. 4. 1-平 6.12.31

関 太郎 平 7. 1. 1-平10. 3.31

佐藤 敏生 平10. 4. 1→

附属微晶研究施設長

藤原 武夫 昭35.11. 1-昭36. 3.31

吉田 鏞 昭36. 4. 1-昭43. 3.31

前川 力 昭43. 4. 1-昭44. 3.31

紀 隆雄 昭44. 4. 1-平 4. 3.31

米沢 穰 平 4. 4. 1-平 7. 3.31

森田 清三 平 7. 4. 1-平 8. 3.31

牟田 泰三 平 8. 4. 1-平 8. 5.10扱

附属両生類研究施設長

柳生 亮三 昭42. 6. 1-昭44. 3.31

長浜 博 昭44. 4. 1-昭47. 3.31

西岡 みどり 昭47. 4. 1-平 7. 3.31

上田 博晤 平 7. 4. 1-平 9. 3.31

吉里 勝利 平 9. 4. 1→

附属植物遺伝子保管実験施設長

田中 隆莊 昭52. 4.18-平 1. 3.31

近藤 勝彦 平 1. 4. 1→

事務長

三川 伯美 昭24. 6.30-昭27. 7.15

竹田 正明 昭27. 7.16-昭44. 3.31

竹内 康男 昭44. 4. 1-昭53. 3.31

熊本 正夫 昭53. 4. 1-昭57. 3.31

吉田 武夫 昭57. 4. 1-昭60. 3.31

村中 邦次 昭60. 4. 1-昭63. 3.31

田中 繁 昭63. 4. 1-平 2. 3.31

鳥居 秀次 平 2. 4. 1-平 4. 3.31

佐藤 斌 平 4. 4. 1-平 7. 3.31

室 継紀 平 7. 4. 1-平 9. 3.31

平本 清司 平 9. 4. 1-平10. 4. 8

理学部等事務長

平本 清司 平10. 4. 9→

【医学部】

在任期間

学部長

河石 九二夫 昭28. 8. 1-昭31. 4. 1

西丸 和義 昭31. 4. 1-昭31.10.22

鈴木 直吉 昭31.10.22-昭33. 3.31

渡辺 漸 昭33. 3.31-昭35. 3.31

塚本 寛 昭35. 3.31-昭35. 4. 1扱

塚本 寛 昭35. 4. 1-昭37. 3.31

中塚 正行 昭37. 4. 1-昭39. 3.31

浦城 二郎 昭39. 4. 1-昭41. 3.31

中塚 正行 昭41. 4. 1-昭44. 5. 6

浦城 二郎 昭44. 5. 7-昭44. 5.21扱

浦城 二郎 昭44. 5.22-昭44.10.13

小林 宏志 昭44.10.13-昭45. 3.12扱

小林 宏志 昭45. 3.12-昭49. 3.11

沢野 十蔵 昭49. 3.12-昭52. 4. 1

矢村 卓三 昭52. 4. 2-昭54. 4. 1

仁平 寛巳 昭54. 4. 2-昭56. 4. 1

矢村 卓三 昭56. 4. 2-昭57. 4. 1

西本 幸男 昭57. 4. 2-昭60. 9.10

Ⅲ 人 事

松尾 吉恭 昭60. 9.10- 昭60.10. 1抜
松尾 吉恭 昭60.10. 1- 昭61. 3.31
徳岡 昭治 昭61. 4. 1- 昭63. 3.31
盛生 倫夫 昭63. 4. 1- 平 2. 3.31
原田 康夫 平 2. 4. 1- 平 5. 5.20
川崎 尚 平 5. 5.21- 平 6. 3.31
調枝 寛治 平 6. 4. 1- 平 8. 3.31
吉永 文隆 平 8. 4. 1- 平10. 3.31
松浦 雄一郎 平10. 4. 1→

附属看護学校長

塚本 寛 昭31. 4. 1- 昭32.11. 1
上村 良一 昭32.11. 1- 昭36.10.31
和田 直 昭36.11. 1- 昭40.10.31
百々 次夫 昭40.11. 1- 昭44. 6. 7
黒住 静之 昭44. 6. 7- 昭46.10.31
矢村 卓三 昭46.11. 1- 昭48.10.31
小山 豪 昭48.11. 1- 昭50.10.31
津下 健哉 昭50.11. 1- 昭54.10.31
坪倉 篤雄 昭54.11. 1- 昭58.10.31
勝田 静知 昭58.11. 1- 昭62.10.31
藤原 篤 昭62.11. 1- 平 1.10.31
調枝 寛治 平 1.11. 1- 平 3.10.31
土肥 雪彦 平 3.11. 1- 平 6. 3.31

附属原子放射能基礎医学研究施設長

塚本 寛 昭35. 9. 1- 昭36. 3.31

附属薬用植物園長

仁平 寛巳 昭55. 4. 1- 昭57. 3.31
山崎 和男 昭57. 4. 1- 昭61. 3.31
徳岡 昭治 昭61. 4. 1- 昭63. 3.31
盛生 倫夫 昭63. 4. 1- 平 2. 3.31
原田 康夫 平 2. 4. 1- 平 5. 5.20
川崎 尚 平 5. 5.21- 平 6. 3.31

矢田 登 平 6. 4. 1- 平 8. 3.31
辰巳 淳 平 8. 4. 1- 平 9. 3.31
石橋 貞彦 平 9. 4. 1- 平10. 3.31
山崎 和男 平10. 4. 1→

附属動物実験施設長

辻 守康 昭63. 4. 8- 平 2. 9.30
土肥 雪彦 平 2.10. 1- 平 6. 3.31
田原 栄一 平 6. 4. 1- 平 8. 3.31
笹 征史 平 8. 4. 1- 平10. 3.31
夜陣 紘治 平10. 4. 1→

事務長

沖野 武 昭28. 8. 1- 昭31. 3.31
山本 寿美 昭31. 4. 1- 昭39. 3.31
西岡 六雄 昭39. 4. 1- 昭43. 3.31
塩谷 栄 昭43. 4. 1- 昭46. 3.31
橋本 博道 昭46. 4. 1- 昭52. 3.31
小谷 国三 昭52. 4. 1- 昭57. 3.31
熊本 正夫 昭57. 4. 1- 昭60. 3.31
山本 正男 昭60. 4. 1- 昭63. 3.31
佐々木 信忠 昭63. 4. 1- 平 1. 5.28

事務部長

原 伸一 平 1. 5.29- 平 2. 3.31
中本 宏 平 2. 4. 1- 平 4. 4.30
芝田 良作 平 4. 5. 1- 平 6. 3.31
林 茂樹 平 6. 4. 1- 平 8. 3.31
河西 正美 平 8. 4. 1- 平 9. 7.31
斎藤 信一郎 平 9. 8. 1→

事務部次長

佐々木 信忠 平 1. 5.29- 平 2. 3.31
田中 繁 平 2. 4. 1- 平 3. 3.31
蒲原 和彦 平 3. 4. 1- 平 5. 3.31

高橋 久 平 5. 4. 1 - 平 7. 6.30
 工藤 憲一郎 平 7. 7. 1 - 平 9. 6.30
 波多野 龍一 平 9. 7. 1 - 平11. 3.31
 小室 慎一 平11. 4. 1→

総務課長

篠宮 勉 平 1. 5.29 - 平 3. 3.31
 原 国正 平 3. 4. 1 - 平 5. 3.31
 船木 正宣 平 5. 4. 1 - 平 7. 3.31
 上尾 武史 平 7. 4. 1 - 平 9. 3.31
 谷口 涉 平 9. 4. 1 - 平11. 3.31
 保積 周三 平11. 4. 1→

管理課長

井上 隆次 平 1. 5.29 - 平 2. 3.31
 米岡 清蔵 平 2. 4. 1 - 平 4. 8.31
 粒見 和義 平 4. 9. 1 - 平 7. 3.31
 森島 康允 平 7. 4. 1 - 平10. 3.31
 中山 正雄 平10. 4. 1→

学務課長

西原 憲治 平 1. 5.29 - 平 4. 3.31
 大浜 盛人 平 4. 4. 1 - 平 7. 3.31
 川上 紘 平 7. 4. 1 - 平10. 3.31
 和田 斉 平10. 4. 1→

医事課長

福島 壮敏 平 1. 5.29 - 平 2. 5.31
 山本 隆 平 2. 6. 1 - 平 5. 3.31
 海老名 紀彦 平 5. 4. 1 - 平 8. 3.31
 山本 義孝 平 8. 4. 1 - 平 9. 3.31
 千葉 正明 平 9. 4. 1 - 平11. 3.31
 吉川 孝範 平11. 4. 1→

【医学部附属病院】

在任期間

附属病院長

塚本 寛 昭31. 4. 1 - 昭35. 3.31
 浦城 二郎 昭35. 4. 1 - 昭37. 3.31
 上村 良一 昭37. 4. 1 - 昭39. 3.31
 大谷 敏夫 昭39. 4. 1 - 昭41. 3.31
 和田 直 昭41. 4. 1 - 昭43. 3.31
 田淵 昭 昭43. 4. 1 - 昭44. 5.22
 百々 次夫 昭44. 5.22 - 昭49. 3.31
 矢村 卓三 昭49. 4. 1 - 昭51. 3.31
 三好 秋馬 昭51. 4. 1 - 昭53. 3.31
 西本 幸男 昭53. 4. 1 - 昭55. 3.31
 盛生 倫夫 昭55. 4. 1 - 昭59. 3.31
 原田 康夫 昭59. 4. 1 - 昭63. 3.31
 坪倉 篤雄 昭63. 4. 1 - 平 2. 3.31
 魚住 徹 平 2. 4. 1 - 平 4. 3.31
 調枝 寛治 平 4. 4. 1 - 平 6. 3.31
 土肥 雪彦 平 6. 4. 1 - 平 8. 3.31
 松浦 雄一郎 平 8. 4. 1 - 平10. 3.31
 梶山 梧朗 平10. 4. 1→

薬局長

小松原 敏夫 昭31. 4. 1 - 昭37. 3.31

薬剤部長

小松原 敏夫 昭37. 4. 1 - 昭46. 3.31
 福地 坦 昭46. 4. 1 - 平 7. 3.31
 木平 健治 平 7. 4. 1→

総看護婦長

沖本 秀子 昭31. 4. 1 - 昭43. 3.31
 金谷 満代 昭43. 4. 1 - 昭46. 3.31
 斉藤 利子 昭46. 4. 1 - 昭51. 5. 9

Ⅲ 人事

看護部長

斉藤 利子 昭51. 5.10- 昭54. 3.31
迫田 美代子 昭54. 4. 1- 昭60. 3.31
岩本 恵美子 昭60. 4. 1- 平 6. 3.31
溝上 五十鈴 平 6. 4. 1→

事務長

沖野 武 昭31. 4. 1- 昭39. 3.31

事務部長

沖野 武 昭39. 4. 1- 昭43. 3.31
西崎 忠正 昭43. 4. 1- 昭44. 3.31
藤条 泰磨 昭44. 4. 1- 昭47. 3.31
高師 嘉一 昭47. 4. 1- 昭49. 1.15
笠 国男 昭49. 1.16- 昭51. 3.31
奥村 仁 昭51. 4. 1- 昭57. 3.31
今井 辰雄 昭57. 4. 1- 昭59. 3.31
後藤 典郎 昭59. 4. 1- 昭61. 3.31
玉手 茂男 昭61. 4. 1- 昭63.10.31
原 伸一 昭63.11. 1- 平 1. 5.28

総務課長

森 是亮 昭51. 4. 1- 昭54. 3.31
坂井 友造 昭54. 4. 1- 昭60. 3.31
水戸 滋夫 昭60. 4. 1- 昭63. 3.31
柴崎 正夫 昭63. 4. 1- 平 1. 3.31
篠宮 勉 平 1. 4. 1- 平 1. 5.28

管理課長

沖野 武 昭39. 4. 1- 昭39.10. 1抜
木村 基 昭39.10. 1- 昭42. 5.31
半田 実 昭42. 6. 1- 昭46. 3.31
目黒 俊二 昭46. 4. 1- 昭48. 6.30
外山 重信 昭48. 7. 1- 昭52. 3.31
繁竹 良英 昭52. 4. 1- 昭58. 3.31

川畑 正一郎 昭58. 4. 1- 昭60. 6. 5亡
後藤 典郎 昭60. 5.13- 昭60. 6.30抜
清水 敏之 昭60. 7. 1- 昭63. 3.31
井上 隆次 昭63. 4. 1- 平 1. 5.28

業務課長

山本 寿美 昭39. 4. 1- 昭42. 3.31
曾田 実 昭42. 4. 1- 昭45. 3.31
斉藤 勝郎 昭45. 4. 1- 昭47. 3.31
鮫島 文雄 昭47. 4. 1- 昭51. 3.31

医事課長

堀川 勉 昭51. 4. 1- 昭53. 3.31
久野 日出夫 昭53. 4. 1- 昭55. 3.31
川口 勝 昭55. 4. 1- 昭57. 3.31
市川 建 昭57. 4. 1- 昭59. 3.31
卯月 正雄 昭59. 4. 1- 昭61. 3.31
柴崎 正夫 昭61. 4. 1- 昭63. 3.31
福島 壮敏 昭63. 4. 1- 平 1. 5.28

【歯学部】

在任期間

学部長

浦城 二郎 昭40. 4. 1- 昭40. 9. 1
島 良男 昭40. 9. 1- 昭48. 3.31
井上 時雄 昭48. 4. 1- 昭52. 3.31
守山 隆章 昭52. 4. 1- 昭55. 3.31
今西市 治 昭55. 4. 1- 昭57. 4. 1
津留 宏道 昭57. 4. 2- 昭61. 4. 1
辻本 明 昭61. 4. 2- 昭63. 4. 1
山内 和夫 昭63. 4. 2- 平 2. 4. 1
岡本 莫 平 2. 4. 2- 平 4. 3.31
二階 宏昌 平 4. 4. 1- 平 6. 3.31
杉中 秀寿 平 6. 4. 1- 平 8. 3.31

岩本 義史 平 8. 4. 1- 平 9. 3.31
長坂 信夫 平 9. 4. 1→

附属歯科衛生士学校長

津留 宏道 昭51. 4. 1- 昭52. 3.31
岩本 義史 昭52. 4. 1- 昭56. 3.31
和田 卓郎 昭56. 4. 1- 昭60. 3.31
下里 常弘 昭60. 4. 1- 平 1. 3.31
高田 和彰 平 1. 4. 1- 平 3. 3.31
新谷 英章 平 3. 4. 1- 平 7. 3.31
河原 道夫 平 7. 4. 1- 平 3. 4. 1
石川 武憲 平 9. 4. 1- 平10. 3.31
赤川 安正 平10. 4. 1→

附属歯科技工士学校長

井上 時雄 昭47. 4. 1- 昭48. 3.31
山田 早苗 昭48. 4. 1- 昭52. 3.31
山内 和夫 昭52. 4. 1- 昭55. 5.31
岡本 莫 昭55. 6. 1- 昭60. 3.31
長坂 信夫 昭60. 4. 1- 平 1. 3.31
浜田 泰三 平 1. 4. 1- 平 5. 3.31
山木 昌雄 平 5. 4. 1- 平 9. 3.31
丹根 一夫 平 9. 4. 1→

事務長

曾田 実 昭40. 4. 1- 昭42. 3.31
西本 寿三 昭42. 4. 1- 昭46. 3.31
山本 正俊 昭46. 4. 1- 昭52. 3.31
田中 元忠 昭52. 4. 1- 昭55. 3.31
大原 久芳 昭55. 4. 1- 昭58. 3.31
高岡 聖 昭58. 4. 1- 昭59. 6.30
大番 只信 昭59. 7. 1- 昭61. 3.31

事務部長

吉岡 次郎 昭61. 4. 1- 昭63. 3.31

山浦 末登 昭63. 4. 1- 平 2. 3.31
熊木 満 平 2. 4. 1- 平 5. 3.31
下元 祥三 平 5. 4. 1- 平 6. 9.30
山口 敏 平 6.10. 1- 平 9. 3.31
堺 和彦 平 9. 4. 1- 平11. 3.31
福永 淳 平11. 4. 1→

総務課長

金田 忠一 昭61. 4. 1- 昭63. 3.31
山根 時夫 昭63. 4. 1- 平 4. 3.31
羽原 哲也 平 4. 4. 1- 平 6. 3.31
由川 博通 平 6. 4. 1- 平 8. 6.30
安松 学 平 8. 7. 1- 平11. 3.31
松岡 実夫 平11. 4. 1→

業務課長

上野 義輝 昭61. 4. 1- 昭63. 3.31
川崎 享 昭63. 4. 1- 平 2. 3.31
石山 嘉三 平 2. 4. 1- 平 4. 9.30
谷口 知之 平 4.10. 1- 平 8. 3.31
松井 文雄 平 8. 4. 1- 平11. 3.31
平田 幸雄 平11. 4. 1→

【歯学部附属病院】

在任期間

附属病院長

島 良男 昭42. 6. 1- 昭43. 5.31
井上 時雄 昭43. 6. 1- 昭48. 3.31
津留 宏道 昭48. 4. 1- 昭53. 5.31
井上 時雄 昭53. 6. 1- 昭55. 5.31
山内 和夫 昭55. 6. 1- 昭57. 5.31
下里 常弘 昭57. 6. 1- 昭59. 5.31
高田 和彰 昭59. 6. 1- 昭61. 5.31
岡本 莫 昭61. 6. 1- 昭63. 5.31

Ⅲ 人事

岩本 義史 昭63. 6. 1- 平 4. 3.31
和田 卓郎 平 4. 4. 1- 平 6. 3.31
長坂 信夫 平 6. 4. 1- 平 8. 3.31
新谷 英章 平 8. 4. 1- 平10. 3.31
石川 武憲 平10. 4. 1→

薬剤部長

高橋 勲 昭42. 6. 1- 昭53. 3.31
野島 昭十郎 昭53. 4. 1- 平 1. 3.31
熊谷 三千男 平 1. 4. 1→

総看護婦長

沖本 秀子 昭42. 6. 1- 昭42.12.14抜
徳富 ヤチヨ 昭42.12.15- 昭51. 5. 9

看護部長

徳富 ヤチヨ 昭51. 5.10- 昭52. 3.31
斉藤 利子 昭52. 4. 1- 昭52. 4.30抜
岩崎 久子 昭52. 5. 1- 昭57. 3.31
西川 敏江 昭57. 4. 1- 昭63. 3.31
野村 美穂子 昭63. 4. 1- 平 8. 3.31
才野原 照子 平 8. 4. 1→

事務長

向井 星人 昭42. 6. 1- 昭50. 3.31
沖野 忠 昭50. 4. 1- 昭54. 3.31
中野 長蔵 昭54. 4. 1- 昭57. 3.31
戸山 整樹 昭57. 4. 1- 昭59. 3.31
吉岡 次郎 昭59. 4. 1- 昭61. 3.31

【工学部】

在任期間

学部長

中江 大部 昭24. 5.31- 昭33. 3.31
河喜多 能一 昭33. 3.31- 昭36. 3.31
庄司 陸太郎 昭36. 4. 1- 昭37. 3.31
山本 博 昭37. 4. 1- 昭40. 3.31
佐藤 静一 昭40. 4. 1- 昭44.10. 1
丸山 益輝 昭44.10. 1- 昭48. 2. 1
津田 覚 昭48. 2. 1- 昭52. 1.31
頼実 正弘 昭52. 2. 1- 昭56. 1.31
寺内 喜男 昭56. 2. 1- 昭60. 1.31
網干 寿夫 昭60. 2. 1- 昭62. 1.31
吉田 典可 昭62. 2. 1- 平 3. 1.31
佐々木 和夫 平 3. 2. 1- 平 6. 3.31
茂里 一紘 平 6. 4. 1- 平 8. 3.31
松村 昌信 平 8. 4. 1→

附属内海水環境研究施設長

丸山 益輝 昭47. 5. 1- 昭47. 6.15抜
津田 覚 昭47. 6.16- 昭51. 5.10

事務長

谷口 徳市 昭24. 6.30- 昭25. 1.16
松本 岸夫 昭25. 1.17- 昭39. 3.31
西田 正雄 昭39. 4. 1- 昭43. 3.31
西岡 六雄 昭43. 4. 1- 昭52. 3.31
香川 照雄 昭52. 4. 1- 昭58. 3.31
山本 正男 昭58. 4. 1- 昭60. 3.31
佐々木 信忠 昭60. 4. 1- 昭63. 3.31
上野 義輝 昭63. 4. 1- 平 3. 3.31
内山 三郎 平 3. 4. 1- 平 5. 3.31
秋本 良彦 平 5. 4. 1- 平 8. 3.31
木上 正彦 平 8. 4. 1→

【水畜産学部】

在任期間

学部長

藤原 武夫 昭24. 6.28 - 昭24. 7.26扱
 山根 甚信 昭24. 7.26 - 昭29. 3.31
 西田 敬三 昭29. 4. 1 - 昭31. 3.31
 辻 嘉一 昭31. 4. 1 - 昭33. 3.31
 松平 康雄 昭33. 4. 1 - 昭37. 3.31
 鹿島 恒 昭37. 4. 1 - 昭39. 3.31
 松平 康雄 昭39. 4. 1 - 昭41. 3.31
 三村 耕 昭41. 4. 1 - 昭45. 3.31
 中村 中六 昭45. 4. 1 - 昭47. 3.31
 藤山 虎也 昭47. 4. 1 - 昭51. 3.31
 小野 茂樹 昭51. 4. 1 - 昭53. 3.31
 村上 豊 昭53. 4. 1 - 昭56. 4. 1
 村地 四郎 昭56. 4. 2 - 昭59. 3.31
 小野 誠志 昭59. 4. 1 - 昭61. 3.26

附属農場長

山根 甚信 昭28. 8. 1 - 昭28.12.31扱
 辻 嘉一 昭29. 1. 1 - 昭31. 4. 1
 池田 実 昭31. 4. 1 - 昭33. 3.31
 鹿島 恒 昭33. 4. 1 - 昭40. 3.31
 三村 耕 昭40. 4. 1 - 昭41. 3.31
 藤井 俊策 昭41. 4. 1 - 昭45. 3.31
 渡辺 守之 昭45. 4. 1 - 昭47. 3.31
 大谷 勲 昭47. 4. 1 - 昭51. 3.31
 渡辺 守之 昭51. 4. 1 - 昭54. 3.31

附属水産実験所長

藤山 虎也 昭44. 4. 1 - 昭46. 3.31
 村上 豊 昭46. 4. 1 - 昭53. 3.31
 村地 四郎 昭53. 4. 1 - 昭54. 3.31

附属練習船豊潮丸船長

福浦 吉行 昭53.10. 1 - 昭54. 3.31

事務長

渡辺 一男 昭24. 6.30 - 昭24. 8.31得
 武田 市郎 昭24. 8.31 - 昭34. 3.21亡
 曾田 隆夫 昭34. 3.21 - 昭34. 5.20併
 安田 武四郎 昭34. 5.21 - 昭40. 3.31
 藤井 豊 昭40. 4. 1 - 昭44. 3.31
 高山 梧郎 昭44. 4. 1 - 昭48. 3.31
 小谷 国三 昭48. 4. 1 - 昭52. 3.31
 吉田 武夫 昭52. 4. 1 - 昭54. 3.31

【生物生産学部】

在任期間

学部長

村上 豊 昭54. 4. 1 - 昭56. 4. 1
 村地 四郎 昭56. 4. 2 - 昭59. 3.31
 小野 誠志 昭59. 4. 1 - 昭63. 3.31
 伊藤 啓二 昭63. 4. 1 - 平 2. 3.31
 角田 俊平 平 2. 4. 1 - 平 5. 3.31
 畑中 千歳 平 5. 4. 1 - 平 6. 9.27亡
 岡田 育穂 平 6. 9.28 - 平 6.10.31扱
 岡田 育穂 平 6.11. 1 - 平 7. 3.31
 三国 英実 平 7. 4. 1→

附属農場長

渡辺 守之 昭54. 4. 1 - 昭55. 3.31
 大谷 勲 昭55. 4. 1 - 昭59. 3.31
 岡田 育穂 昭59. 4. 1 - 昭63. 3.31
 堤 義雄 昭63. 4. 1 - 平 2. 3.31
 山谷 洋二 平 2. 4. 1 - 平 6. 3.31
 山本 禎紀 平 6. 4. 1 - 平10. 3.31
 安藤 忠男 平10. 4. 1→

附属水産実験所長

村地 四郎 昭54. 4. 1- 昭56. 4. 2
笠原 正五郎 昭56. 4. 2- 昭63. 3.31
遠部 卓 昭63. 4. 1- 平 6. 3.31
中川 平介 平 6. 4. 1- 平 8. 3.31
難波 憲二 平 8. 4. 1→

附属練習船豊潮丸船長

福浦 吉行 昭54. 4. 1- 平 4. 3.31
郷 秋雄 平 4. 4. 1→

事務長

大林 賢尚 昭54. 4. 1- 昭56. 3.31
佐々木 信忠 昭56. 4. 1- 昭58. 3.31
木村 俊雄 昭58. 4. 1- 昭60.12.31
在川 龍記 昭61. 1. 1- 昭63. 6.30
蒲原 和彦 昭63. 7. 1- 平 2. 3.31
吉原 侑 平 2. 4. 1- 平 4. 3.31
西原 憲治 平 4. 4. 1- 平 6. 3.31
室 継紀 平 6. 4. 1- 平 7. 3.31
檜谷 淳一郎 平 7. 4. 1- 平 8. 3.31
谷口 義之 平 8. 4. 1→

【皆実分校・分校（教養部）】

在任期間

分校主事

内藤 匡 昭24. 5.31- 昭25. 3.31
鴛淵 一 昭25. 3.31- 昭26. 3.31
古賀 行義 昭26. 4. 1- 昭29. 3.31
鳴沢 寡愆 昭29. 4. 1- 昭30. 4.20
晴山 省吾 昭30. 4.20- 昭32. 3.31
鈴木 正利 昭32. 3.31- 昭34. 5. 1
原田 和三郎 昭34. 5. 1- 昭36. 4. 1
出水 春三 昭36. 4. 1- 昭38. 3.31

羽白 幸雄 昭38. 4. 1- 昭39. 3.31

事務長

須田 勇助 昭24. 6.30- 昭29. 8.15
安達 房右 昭29. 8.16- 昭39. 3.31

【教養部】

在任期間

教養部長

羽白 幸雄 昭39. 4. 1- 昭42. 3.31
岩佐 正 昭42. 4. 1- 昭43. 3.31
羽白 幸雄 昭43. 4. 1- 昭43. 6.17
松本 彊 昭43. 6.17- 昭44. 3.31
森田 武 昭44. 4. 1- 昭45. 5. 8
松本 彊 昭45. 5. 8- 昭47. 4. 1
今堀 誠二 昭47. 4. 1- 昭50. 3.31

事務長

安達 房右 昭39. 4. 1- 昭40. 3.31
浜井 一郎 昭40. 4. 1- 昭47. 3.31
山本 正男 昭47. 4. 1- 昭49. 6. 6
山本 正男 昭49. 6. 7- 昭50. 3.31併

【大学院先端物質科学研究科】

在任期間

研究科長

山西 正道 平10. 4. 1- 平10. 4. 8扱
山西 正道 平10. 4. 9→

【大学院国際協力研究科】

在任期間

研究科長

山下 彰一 平 6. 4. 1 - 平 6. 6.23 扱
 山下 彰一 平 6. 6.24 - 平10. 3.31
 中山 修一 平10. 4. 1 →

国際協力研究科等事務長

天 島 五 三 平10. 4. 9 →

【理論物理学研究所】

在任期間

所長

三村 剛 昂 昭24. 5.31 - 昭36. 3.31
 竹野 兵一郎 昭36. 4. 1 - 昭38. 3.31
 上野 義 夫 昭38. 4. 1 - 昭40. 3.31
 竹野 兵一郎 昭40. 4. 1 - 昭42. 3.31
 上野 義 夫 昭42. 4. 1 - 昭44. 3.31
 田地 隆 夫 昭44. 4. 1 - 昭44. 7.17
 竹野 兵一郎 昭44. 7.17 - 昭48. 3.31
 田地 隆 夫 昭48. 4. 1 - 昭50. 3.31
 上野 義 夫 昭50. 4. 1 - 昭52. 3.31
 成 相 秀 一 昭52. 4. 1 - 昭54. 3.31
 木 村 利 栄 昭54. 4. 1 - 昭58. 3.31
 成 相 秀 一 昭58. 4. 1 - 昭60. 3.31
 横 山 寛 一 昭60. 4. 1 - 平 1. 3.31
 藤 川 和 男 平 1. 4. 1 - 平 2. 6. 7

事務長

芦 田 敏 夫 昭29. 8. 1 - 昭42. 3.31
 林 猪 憲 昭42. 4. 1 - 昭45. 3.31
 田 中 元 忠 昭45. 4. 1 - 昭49. 3.31
 香 川 照 雄 昭49. 4. 1 - 昭52. 3.31
 中 野 長 蔵 昭52. 4. 1 - 昭54. 3.31

尾 茂 田 春 義 昭54. 4. 1 - 昭57.12.31
 大 番 只 信 昭58. 1. 1 - 昭59. 6.30
 山 科 茂 昭59. 7. 1 - 昭61. 3.31
 星 出 昌 造 昭61. 4. 1 - 昭63. 3.31
 吉 原 侑 昭63. 4. 1 - 平 2. 3.31
 吉 原 侑 平 2. 4. 1 - 平 2. 6. 7 併

【原爆放射能医学研究所】

在任期間

所長

渡 辺 漸 昭36. 4. 1 - 昭42. 3.31
 志 水 清 昭42. 4. 1 - 昭45. 3.31
 岡 本 直 正 昭45. 4. 1 - 昭52. 3.31
 大 北 威 昭52. 4. 1 - 昭56. 3.31
 横 路 謙 次 郎 昭56. 4. 1 - 昭60. 3.31
 栗 原 登 昭60. 4. 1 - 昭62. 3.31
 服 部 孝 雄 昭62. 4. 1 - 平 1. 3.31
 蔵 本 淳 平 1. 4. 1 - 平 7. 3.31
 佐 藤 幸 男 平 7. 4. 1 - 平 8. 3.31
 峠 哲 哉 平 8. 4. 1 - 平 9. 3.31
 鎌 田 七 男 平10. 4. 1 - 平11. 3.31
 早 川 式 彦 平11. 4. 1 →

附属原爆医学標本センター長

深 沢 嘉 一 昭42. 6. 1 - 昭44. 4. 1
 志 水 清 昭44. 4. 1 - 昭45. 3.31
 岡 本 直 正 昭45. 4. 1 - 昭49. 4.10

附属原爆被災学術資料センター長

岡 本 直 正 昭49. 4.11 - 昭52. 3.31
 大 北 威 昭52. 4. 1 - 昭56. 3.31
 横 路 謙 次 郎 昭56. 4. 1 - 昭60. 3.31
 栗 原 登 昭60. 4. 1 - 昭62. 3.31
 服 部 孝 雄 昭62. 4. 1 - 平 1. 3.31

Ⅲ 人事

歳本 淳 平 1. 4. 1 - 平 5. 3.31
早川 式彦 平 5. 4. 1 - 平 6. 6.23

附属国際放射線情報センター長

早川 式彦 平 6. 6.24 - 平 9. 3.31
星 正治 平 9. 4. 1 - 平 11. 3.31
伊藤 明弘 平 11. 4. 1 →

事務長

西岡 六雄 昭 36. 4. 1 - 昭 36. 6. 1 抜
西岡 六雄 昭 36. 6. 1 - 昭 39. 3.31
西本 寿三 昭 39. 4. 1 - 昭 42. 3.31
山本 正俊 昭 42. 4. 1 - 昭 46. 3.31
平井 茂 昭 46. 4. 1 - 昭 49. 3.31
田中 元忠 昭 49. 4. 1 - 昭 52. 3.31
高岡 聖 昭 52. 4. 1 - 昭 55. 3.31
吉岡 次郎 昭 55. 4. 1 - 昭 56. 3.31
戸山 整樹 昭 56. 4. 1 - 昭 57. 3.31
浜田 巖 昭 57. 4. 1 - 昭 61. 3.31
山科 茂 昭 61. 4. 1 - 平 1. 3.31
内山 三郎 平 1. 4. 1 - 平 3. 3.31
保手浜 清利 平 3. 4. 1 - 平 5. 3.31
木上 正彦 平 5. 4. 1 - 平 8. 3.31
蓮池 寿夫 平 8. 4. 1 - 平 9. 3.31
六重部 篤志 平 9. 4. 1 - 平 11. 3.31
今田 能之 平 11. 4. 1 →

【学内共同教育研究施設等】

在任期間

大学問題調査室長

前川 力 昭 45. 6. 9 - 昭 47. 4.30

大学教育研究センター長

前川 力 昭 47. 5. 1 - 昭 48. 3.31

横尾 壮英 昭 48. 4. 1 - 昭 50. 3.31
関 正夫 昭 50. 4. 1 - 昭 51. 3.31
横尾 壮英 昭 51. 4. 1 - 昭 54. 7. 1
丸山 益輝 昭 54. 7. 1 - 昭 54.12.19 亡
喜多村 和之 昭 54.12.19 - 昭 55. 2. 1
稲賀 敬二 昭 55. 2. 1 - 昭 59. 1.31
新堀 通也 昭 59. 2. 1 - 昭 60. 3.31
畑 博行 昭 60. 4. 1 - 昭 62. 3.31
関 正夫 昭 62. 4. 1 - 平 5. 3.31
有本 章 平 5. 4. 1 - 平 11. 3.31
茂里 一紘 平 11. 4. 1 →

核融合理論研究センター長

西川 恭治 昭 53. 4. 1 - 平 2. 6. 7

電子計算機室長

山本 純恭 昭 40. 4.13 - 昭 45. 1.12

計算センター長

山本 純恭 昭 45. 1.13 - 昭 55. 3.31

情報処理センター長

山本 純恭 昭 55. 4. 1 - 昭 56. 3.31

総合情報処理センター長

鳴海 元 昭 56. 4. 1 - 昭 57. 7.10
菅原 正博 昭 57. 7.10 - 平 11. 3.31
西川 恭治 平 11. 4. 1 - 平 3. 3.31
今村 詮 平 3. 4. 1 - 平 7. 3.31
阿江 忠 平 7. 4. 1 - 平 9. 3.31
松本 堯生 平 9. 4. 1 - 平 11. 3.31
正法地 孝雄 平 11. 4. 1 →

集積化システム研究センター長

広瀬 全孝 昭 61. 4. 5 - 平 8. 3.31

遺伝子実験施設長

福井 作蔵 昭62. 5.21－昭63. 3.31
 新見 治 昭63. 4. 1－平 7. 3.31
 宮川 都吉 平 7. 4. 1－平11. 3.31
 山下 一郎 平11. 4. 1→

低温センター長

紀 隆雄 昭63. 4. 8－平 4. 3.31
 藤田 敏三 平 4. 4. 1－平 8. 3.31
 井上 正 平 8. 4. 1－平10. 3.31
 藤井 博信 平10. 4. 1→

留学生センター長

河合 伊六 平 2. 6. 8－平 3. 3.31
 祐宗 省三 平 3. 4. 1－平 5. 3.31
 羽生 義正 平 5. 4. 1－平 7. 3.31
 多和田真一郎 平 7. 4. 1→

機器分析センター長

菅 隆幸 平 2. 6. 8－平 6. 3.31
 熊丸 尚宏 平 6. 4. 1－平10. 3.31
 松浦 博厚 平10. 4. 1－平11. 3.31
 深沢 義正 平11. 4. 1→

アイソトープ中央実験施設長

山本 修 平 3. 4. 9－平 7. 3.31

アイソトープ総合センター長

山本 修 平 7. 4. 1－平 8. 3.31
 平田 敏文 平 8. 4. 1－平10. 3.31
 井出 博 平10. 4. 1→

地域共同研究センター長

長町 三生 平 7. 4. 1－平 8. 3.31
 広安 博之 平 8. 4. 1－平10. 3.31

田沢 栄一 平10. 4. 1→

ナノデバイス・システム研究センター長

広瀬 全孝 平 8. 5.11→

放射光科学研究センター長

谷口 雅樹 平 8. 5.11→

教育開発国際協力研究センター長

二宮 皓 平 9. 4. 1→

保健管理センター所長

浅川 淑彦 昭44. 4. 1－昭44.11. 1
 今井 日出夫 昭44.11. 1－昭45. 3.31
 西本 幸男 昭45. 4. 1－昭53. 3.31
 蔵本 淳 昭53. 4. 1－昭63. 3.31
 梶山 梧朗 昭63. 4. 1－平 4. 3.31
 重信 卓三 平 4. 4. 1－平10. 3.31
 中村 重信 平10. 4. 1→

西条共同研修センター長

今井 日出夫 昭47. 4. 1－昭48. 7.19
 沖原 豊 昭48. 7.20－昭54. 7.19
 田辺 昌美 昭54. 7.20－昭55. 4.29亡
 瀬川 道治 昭55. 4.29－昭55. 6.15
 瀬川 道治 昭55. 6.16－昭59. 6.15
 川崎 尚 昭59. 6.16－昭63. 6.15
 上里 一郎 昭63. 6.16－平 4. 6.15
 三好 信浩 平 4. 6.16－平 6. 6.15
 西村 清巳 平 6. 6.16－平 9. 3.31
 茂里 一紘 平 9. 4. 1－平11. 3.31
 生和 秀敏 平11. 4. 1→

平和科学研究センター長

関 寛治 昭50. 7.25－昭54. 3.31

Ⅲ 人事

栗野 鳳 昭54. 4. 1- 昭55. 3.30
式部 久 昭55. 3.30- 昭56. 1. 3扱
栗野 鳳 昭56. 1. 3- 昭58. 3.31
式部 久 昭58. 4. 1- 昭60. 3.31
山田 浩 昭60. 4. 1- 昭63. 3.31
森 祐二 昭63. 4. 1- 平 3. 3.31
高橋 史樹 平 3. 4. 1- 平 5. 3.31
山下 彰一 平 5. 4. 1- 平 6. 3.31
松尾 雅嗣 平 6. 4. 1→

中央廃液処理施設長

砂原 広志 昭52. 4.25- 平 3. 3.31
小倉 文夫 平 3. 4. 1- 平 7. 3.31
岡田 光正 平 7. 4. 1- 平11. 3.31
大坪 徹夫 平11. 4. 1→

総合地誌研究資料センター長

藤原 健蔵 昭61. 4. 1- 平 7. 3.31
森川 洋 平 7. 4. 1- 平10. 3.31
村上 誠 平10. 4. 1- 平11. 3.31
中田 高 平11. 4. 1→

ベンチャー・ビジネス・ラボラトリー施設長

松村 昌信 平 8. 6.11→

情報教育研究センター長

永井 克彦 平 8.10. 1→

外国語教育研究センター長

向山 宏 平 9. 4. 1- 平11. 3.31
植木 研介 平11. 4. 1→

調査室長

田村 達堂 平 8. 4. 1- 平10. 3.31
小笠原 道雄 平10. 4. 1- 平11. 3.31

生和 秀敏 平11. 4. 1→

学生就職センター長

西川 節行 平10. 5. 1- 平11. 3.31
松水 征夫 平11. 4. 1→

【附属図書館】

在任期間

館長

古賀 行義 昭25. 3. 2- 昭31. 3.31
千代田 謙 昭31. 4. 1- 昭34. 3.31
土井 忠生 昭34. 3.31- 昭38. 3.31
川村 智治郎 昭38. 4. 1- 昭41. 6.20
川村 智治郎 昭41. 6.20- 昭41. 7. 1扱
北林 琢男 昭41. 7. 1- 昭44. 6.30
内海 巖 昭44. 7. 1- 昭46. 3.31
羽白 幸雄 昭46. 4. 1- 昭47. 3.31
前川 力 昭47. 4. 1- 昭48. 3.31
伊東 隆夫 昭48. 4. 1- 昭50. 3.31
鳴海 元 昭50. 4. 1- 昭53. 3.31
北村 由之 昭53. 4. 1- 昭55. 4. 1
石田 寛 昭55. 4. 2- 昭57. 4. 1
桑原 改造 昭57. 4. 2- 昭59. 4. 1
古田 敬一 昭59. 4. 2- 昭60. 3.31
岸本 幸次郎 昭60. 4. 1- 昭63. 3.31
八木 佐市 昭63. 4. 1- 平 1. 3.31
陣崎 克博 平 1. 4. 1- 平 3. 3.31
津留 宏道 平 3. 4. 1- 平 5. 3.31
藤本 黎時 平 5. 4. 1- 平 7. 3.31
前田 文之 平 7. 4. 1- 平10. 3.31
位藤 邦生 平10. 4. 1→

事務長

山中 弘四 昭24.12.28- 昭36. 5.30亡
笹岡 太郎 昭36. 5.30- 昭37. 2.28扱

藤田 善一 昭37. 3. 1- 昭45.11.30
鈴木 正武 昭45.12. 1- 昭47. 3.31

事務部長

藤田 善一 昭47. 4. 1- 昭55. 3.31
谷本 幹男 昭55. 4. 1- 昭58. 3.31
立花 卓 昭58. 4. 1- 昭60. 3.31
玉木 卓郎 昭60. 4. 1- 昭62. 3.31
橋本 五夫 昭62. 4. 1- 平 3. 3.31
福留 武士 平 3. 4. 1- 平 7. 3.31
黒沢 節男 平 7. 4. 1- 平 9.10.31
久野 木 平 9.11. 1→

整理課長

鈴木 正武 昭47. 4. 1- 昭48. 3.31
野田 牧生 昭48. 4. 1- 昭52. 3.31
矢部 一郎 昭52. 4. 1- 昭53. 3.31
前田 正三 昭53. 4. 1- 昭56. 3.31
渋谷 喜雄 昭56. 4. 1- 昭59. 3.31
清水 末寿 昭59. 4. 1- 昭61. 3.31
沢田 健 昭61. 4. 1- 昭63. 4. 7

情報管理課長

沢田 健 昭63. 4. 8- 平 1. 3.31
佐田 忠鴻 平 1. 4. 1- 平 3. 3.31
石田 常亜 平 3. 4. 1- 平 6. 3.31
田村 智 平 6. 4. 1- 平 8. 3.31
朝妻 三代治 平 8. 4. 1- 平10. 3.31
山中 康行 平10. 4. 1→

閲覧課長

永野 嘉信 昭47. 4. 1- 昭49.12.15
藤田 善一 昭49.12.15- 昭50. 1.16扱
矢部 一郎 昭50. 1.16- 昭52. 3.31
前田 正三 昭52. 4. 1- 昭53. 3.31

斎藤 龍太郎 昭53. 4. 1- 昭57. 3.31
清水 末寿 昭57. 4. 1- 昭59. 3.31
岡 博満 昭59. 4. 1- 昭63. 3.31
佐田 忠鴻 昭63. 4. 1- 昭63. 4. 7

情報サービス課長

佐田 忠鴻 昭63. 4. 8- 平 1. 3.31
谷内 聡 平 1. 4. 1- 平 4. 3.31
山下 谷治 平 4. 4. 1- 平 7. 3.31
朝妻 三代治 平 7. 4. 1- 平 8. 3.31
京藤 貫 平 8. 4. 1- 平11. 3.31
木下 彰 平11. 4. 1→

【附属学校部】

在任期間

附属学校部長

野地 潤家 昭53. 6.17- 昭55. 3.31
錦織 昇 昭55. 4. 1- 昭57. 3.31
木村 仁泰 昭57. 4. 1- 昭59. 3.31
藤井 千之助 昭59. 4. 1- 昭61. 3.31
小川 一夫 昭61. 4. 1- 昭62. 3.31
水岡 繁登 昭62. 4. 1- 昭63. 3.31
平田 嘉三 昭63. 4. 1- 平 1. 3.31
大谷 光長 平 1. 4. 1- 平 2. 3.31
寺川 智祐 平 2. 4. 1- 平 4. 3.31
溝上 龙 平 4. 4. 1- 平 6. 3.31
森 楦 平 6. 4. 1- 平 8. 3.31
中西 稔 平 8. 4. 1- 平10. 3.31
原田 彰 平10. 4. 1→

附属小学校長

平田 嘉三 昭53. 6.17- 昭55. 3.31
吉本 均 昭55. 4. 1- 昭58. 3.31
山本 多喜司 昭58. 4. 1- 昭60. 5.20

Ⅲ 人事

吉岡 一郎 昭60. 5.21- 昭60. 6.15抜
寺川 智祐 昭60. 6.15- 平 1. 3.31
伊東 亮三 平 1. 4. 1- 平 5. 3.31
大槻 和夫 平 5. 4. 1- 平 9. 3.31
片上 宗二 平 9. 4. 1→

附属中学校長・高等学校長

新堀 通也 昭53. 6.17- 昭55. 3.31
小川 一夫 昭55. 4. 1- 昭58. 3.31
永井 滋郎 昭58. 4. 1- 昭60. 3.31
吉岡 一郎 昭60. 4. 1- 昭63. 3.31
岩合 一男 昭63. 4. 1- 平 3. 3.31
松村 幹男 平 3. 4. 1- 平 7. 3.31
羽生 義正 平 7. 4. 1- 平11. 3.31
三浦 省五 平11. 4. 1→

附属幼稚園長

名和 弘彦 昭53. 6.17- 昭54. 3.31
赤塚 徳郎 昭54. 4. 1- 昭58. 3.31
祐宗 省三 昭58. 4. 1- 昭62. 3.31
森 楸 昭62. 4. 1- 平 3. 3.31
上原 貞雄 平 3. 4. 1- 平 5. 3.31
細田 和雅 平 5. 4. 1- 平 7. 3.31
山崎 晃 平 7. 4. 1- 平11. 3.31
縫部 義憲 平11. 4. 1→

附属東雲小学校長

米田 博 昭53. 6.17- 昭54. 3.31
片山 義弘 昭54. 4. 1- 昭58. 3.31
恩藤 芳典 昭58. 4. 1- 昭59. 3.31
溝上 龙 昭59. 4. 1- 昭61. 3.31
足立 正常 昭61. 4. 1- 平 2. 3.31
田口 則良 平 2. 4. 1- 平 6. 3.31
白神 澄二 平 6. 4. 1- 平 8. 3.31
岡田 樟雄 平 8. 4. 1→

附属東雲中学校長

山上 雅庸 昭53. 6.17- 昭54. 3.31
坂口 昇 昭54. 4. 1- 昭58. 3.31
吉村 典久 昭58. 4. 1- 昭62. 3.31
五十嵐 二郎 昭62. 4. 1- 平 3. 3.31
河部本 悟 平 3. 4. 1- 平 5. 3.31
北川 建次 平 5. 4. 1- 平 9. 3.31
石井 真治 平 9. 4. 1→

附属三原小学校長・中学校長・幼稚園長

錦織 昇 昭53. 6.17- 昭54. 3.31
水岡 繁登 昭54. 4. 1- 昭58. 3.31
河合 伊六 昭58. 4. 1- 昭61. 3.31
黒田 耕誠 昭61. 4. 1- 平 2. 3.31
中西 稔 平 2. 4. 1- 平 6. 3.31
小篠 敏明 平 6. 4. 1- 平10. 3.31
岩崎 文人 平10. 4. 1→

附属福山中学校長・高等学校長

高部 岩雄 昭53. 6.17- 昭55. 3.31
福田 昌作 昭55. 4. 1- 昭57. 3.31
浮橋 康彦 昭57. 4. 1- 昭61. 3.31
三戸 昭 昭61. 4. 1- 平 2. 3.31
青野 春水 平 2. 4. 1- 平 4. 3.31
千成 俊夫 平 4. 4. 1- 平 6. 3.31
頼永 正孝 平 6. 4. 1- 平 8. 3.31
原田 彰 平 8. 4. 1- 平10. 3.31
西村 清巳 平10. 4. 1→

事務長

戸山 整樹 昭53. 6.17- 昭56. 3.31
大林 賢尚 昭56. 4. 1- 昭58. 3.31
大原 久芳 昭58. 4. 1- 昭60. 3.31
在川 龍記 昭60. 4. 1- 昭60.12.31
蒲原 和彦 昭61. 1. 1- 昭63. 6.30

夜船 輝行 昭63. 7. 1 - 平 3. 3.31
木上 正彦 平 3. 4. 1 - 平 5. 3.31
平本 清司 平 5. 4. 1 - 平 7. 3.31
大浜 盛人 平 7. 4. 1 - 平10. 3.31
橋本 正平 平10. 4. 1 →

【工業教員養成所】

在任期間

所長

河喜多 能一 昭36. 5.19 - 昭44. 3.31

事務長

西本 悦夫 昭36. 5.19 - 昭39. 3.31
曾田 実 昭39. 4. 1 - 昭40. 3.31
万足 尊 昭40. 4. 1 - 昭41.10.13亡
谷口 健一 昭41.10.13 - 昭41.10.31扱
沖野 忠 昭41.11. 1 - 昭44. 3.31

Ⅲ 人 事

2. 名誉教授

氏 名	所属	授 与	死 亡	退官	氏 名	所属	授 与	死 亡	退官
長田	新	教	昭28. 6.16	昭36. 4.18	藤原	武夫	理	昭36. 5.16	昭56. 6.30
白井	成允	文	昭28. 6.16	昭48. 8.25	平松	久一	東雲	昭36. 5.16	昭47. 7.22
山根	甚信	水畜	昭29.10.12	昭47. 3.26	三村	剛昂	理研	昭36. 5.16	昭40.10.26
手塚	良道	文	昭30. 5.17	昭36. 3. 1	田崎	秀夫	理	昭36. 5.16	平 1.12.19
鈴木	金一	工	昭30. 5.17	昭52. 4.13	河喜多能一	工	昭36. 5.16	昭52.11.22	
西山	福治	工	昭30. 5.17	昭30.11. 8	市川	禎治	理	昭37. 5.15	昭54.11.29
河瀬	憲次	文	昭30. 5.17	昭48. 4. 3	森戸	辰男	学長	昭38. 5.14	昭59. 5.28
杉本直治郎	文	昭30. 5.17	昭48. 9. 3		下斗米直昌	理	昭38. 5.14	平 1. 2. 7	
渡辺	鼎	文	昭30. 5.17	昭58.12.20	千代田	謙	文	昭38. 5.14	昭55. 1.30
阿部余四男	理	昭30. 5.17	昭35. 4.22		犬丸	愨	水畜	昭38. 5.14	昭63. 6.18
鳴沢	寡愨	文	昭31. 5.15	昭52. 9. 4	土井	忠生	文	昭38. 5.14	平 7. 3.15
古賀	行義	教	昭31. 5.15	昭54. 3.28	下村	彦一	文	昭39. 5.12	平 7. 4.18
森	新治郎	理	昭31. 5.15	昭54. 1.17	梶原勘三郎	工	昭39. 5.12	昭47. 4.10	
後藤	俊瑞	文	昭31. 5.15	昭36. 7.31	森滝	市郎	文	昭40. 5.11	平 6. 1.25
今中	次磨	政経	昭32. 5.14	昭55. 7.26	今村	外治	理	昭40. 5.11	平 9. 2.19
勝盛	豊一	工	昭32. 5.14	平 6. 1.23	滝	巖	水畜	昭40. 5.11	昭59. 5.31
斯波	六郎	文	昭32. 5.14	昭34.10. 2	原田和三郎	教養	昭40. 5.11	平 3. 2. 3	
雑賀	忠義	皆実	昭32. 5.14	昭36. 2. 8	葛西	重男	工	昭40. 5.11	昭61. 8.26
中江	大部	工	昭33. 6.10	昭58.10. 4	山本	博	工	昭40. 5.11	昭61. 8.10
河石九二夫	医	昭33. 6.10	昭48. 1.28		中野	清一	政経	昭40. 5.11	平 5. 7. 2
高井	英明	工	昭33. 6.10	昭56. 5.29	戸田	清	教	昭41. 5.10	
鈴木	直吉	医	昭33. 6.10	昭61. 1.29	山本	幹夫	文	昭41. 5.10	
辻	幸三郎	教	昭33. 6.10	昭40. 6.27	堀川	芳雄	理	昭41. 5.10	昭51. 3.18
尾崎	佳正	理	昭33. 6.10	昭51. 1. 7	皇	至道	教学長	昭41. 9.13	昭63. 9.27
晴山	省吾	皆実	昭33. 6.10	昭50. 3.14	清水	文雄	教	昭42. 5. 9	平10. 2. 4
長倉	矯介	三原	昭33. 6.10	昭50. 1.27	渡辺	漸	原研	昭42. 5. 9	昭59. 4. 2
福田八十楠	理	昭34. 6.16	昭45.11. 2		松本	厚	文	昭42. 5. 9	平 8. 8. 5
澄谷	泉	皆実	昭34. 6.16	昭60. 8.25	清木	美徳	教養	昭42. 5. 9	平11. 9. 6
岡本	明	文	昭34. 6.16	昭38. 3.15	小川	二郎	文	昭42. 5. 9	
馬場	爲二	工	昭34. 6.16	昭55.10.28	出水	春三	教養	昭42. 5. 9	昭45.10.29
鈴木	正利	皆実	昭35. 5.10	昭43. 5.18	川島	正亮	教養	昭42. 5. 9	昭60.10. 8
前田	文友	理	昭35. 5.10	昭40. 7.22	伊藤	迪	政経	昭42. 5. 9	平10.10.31
臈谷	峻嶺	政経	昭36. 5.16	昭40. 7.25	平賀	春二	東雲	昭42.12.12	平 1. 4.24
玉川	忠太	医	昭36. 5.16	昭45.10.31	武田	越	教養	昭43. 6.11	平 8. 1.18

2. 名誉教授

氏名	所属	授与	死亡	退官	氏名	所属	授与	死亡	退官
川村智治郎	理学長	昭44. 3.19			藤田 哲夫	教養	昭47. 4.11	平10.12.23	
西谷登七郎	文	昭44. 5.16	昭57. 6.10		池田 末利	文	昭48. 4.23		
戸田豊三郎	文	昭44. 5.16	昭48. 2.22		高山 一十	文	昭48. 4.23	平 8. 3. 9	
板野 長八	文	昭44. 5.16	平 5. 3.13		米倉 二郎	文	昭48. 4.23		
空本 和助	教	昭44. 5.16	平 2. 8. 5		水野 忠敏	文	昭48. 4.23	昭56. 5. 4	
森永覚太郎	理	昭44. 5.16	昭45.11.20		莊司 雅子	教	昭48. 4.23	平10. 2.22	
柳生 亮三	理	昭44. 5.16			細田 鼎	福山	昭48. 4.23		
光藤富士男	教養	昭44. 5.16	昭54. 4.14		菅沼 昇	福山	昭48. 4.23	昭49. 3.10	
金子金治郎	文	昭45. 4.14	平11. 5.31		小笠原藤次郎	理	昭48. 4.23	昭53. 6.20	
三好 稔	教	昭45. 4.14	平10. 4.27		前川 力	理	昭48. 4.23	平 2. 8.19	
松浦 多聞	理	昭45. 4.14	平 1.11.28		梅垣 嘉治	理	昭48. 4.23	平 5.10.18	
数野 太郎	医	昭45. 4.14			大川 富雄	医	昭48. 4.23	昭53. 1.27	
中塚 正行	医	昭45. 4.14	昭57. 9. 8	昭44	濱本 博登	工	昭48. 4.23	昭56. 5.26	
占部 薫	医	昭45. 4.14	平 2. 3.10		松本 彊	教養	昭48. 4.23		
浦城 二郎	医	昭45. 4.14	平11.10.13		木本 欽吾	教養	昭48. 4.23		
和田 直	医	昭45. 4.14		昭44	竹野兵一郎	理研	昭48. 4.23		
小沼十寸穂	医	昭45. 4.14			杉谷 雅文	教	昭49. 4. 9	平 3. 5. 7	
佐藤 静一	工	昭45. 4.14	平 5.10.15		佐藤 正夫	教	昭49. 4. 9	平 9. 6. 6	
内海 巖	教	昭46. 4.27	昭62.8. 22		頼 桃三郎	東雲	昭49. 4. 9	平 4. 6.26	
三登 義雄	東雲	昭46. 4.27			葛原 進	政経	昭49. 4. 9	平10. 5.24	
岡上 誠子	福山	昭46. 4.27			佐久間 澄	理	昭49. 4. 9	平 3. 9.28	
河野 実	政経	昭46. 4.27			藤井 達之	教養	昭49. 4. 9		
中川 正	政経	昭46. 4.27	平 1.11. 7		佐々木右左	総合	昭50. 4.15	昭62. 2.10	
北林 琢男	政経	昭46. 4.27	昭53. 5.26		山元 憲治	総合	昭50. 4.15	平11.10.11	
山下覚太郎	政経	昭46. 4.27	平10. 9. 2		伊東 隆夫	文	昭50. 4.15	平 7. 4. 3	
浅尾 晴海	工	昭46. 4.27	平 6.12.16		滝沢 寿一	文	昭50. 4.15		
柴田 隆史	工	昭46. 4.27			石堂 豊	教	昭50. 4.15	平 8. 2.18	
竹下伊佐雄	水畜	昭46. 4.27	平 2. 7. 5		田盛 秀登	東雲	昭50. 4.15	平 1. 2.16	
谷本 勉	教養	昭46. 4.27	平 5. 1.29		松浦 鶴造	東雲	昭50. 4.15		
長崎 広次	教養	昭46. 4.27	平 3.10.18		堀川 武夫	政経	昭50. 4.15	昭63. 1.17	
福尾猛市郎	文	昭47. 4.11	平 2. 6. 4		三浦 政治	理	昭50. 4.15	昭53.10.12	
末吉 梯次	教	昭47. 4.11			百々 次夫	医	昭50. 4.15		
佐藤 清太	教	昭47. 4.11	昭56. 4. 6		佐藤 重夫	工	昭50. 4.15		
上村 良一	医	昭47. 4.11	昭62. 7.27		小林 晴夫	教養	昭51. 4.13	平10. 9.14	昭44
岩佐 正	教養	昭47. 4.11	昭55. 8.27		村上 忠敬	教養	昭51. 4.13	昭60. 2.11	昭45
羽白 幸雄	教養	昭47. 4.11	昭60.10.14		米山 穰	教養	昭51. 4.13	平 1. 3.23	昭49

Ⅲ 人 事

氏 名	所 属	授 与	死 亡	退 官	氏 名	所 属	授 与	死 亡	退 官
森田 武	総合	昭51. 4.13	平 6. 9.27		中村 中六	水畜	昭52. 4.12	平11. 6. 9	
三迫 初男	総合	昭51. 4.13	平10. 3.19		松本 文夫	水畜	昭52. 4.12	平 9.10.29	
中井 正文	総合	昭51. 4.13			藤山 虎也	水畜	昭52. 4.12		
住吉 勇	総合	昭51. 4.13	平 9. 6.23		今堀 誠二	総合	昭52. 9.13	平 4.10. 9	
真下 三郎	文	昭51. 4.13		昭45	飯島 宗一	医学長	昭53. 4.11		
藤原 与一	文	昭51. 4.13		昭47	門 秀一	総合	昭53. 4.11	平 6. 9. 2	
白木 直也	文	昭51. 4.13	平 8. 1.24	昭47	河合 正治	文	昭53. 4.11	平 2. 3. 7	
関本 至	文	昭51. 4.13	平 5. 5. 1		榊井 迪夫	文	昭53. 4.11	平 4. 6.11	
紀藤 信義	文	昭51. 4.13	昭61.11. 6		林 美樹雄	教	昭53. 4.11		
三渡 幸雄	文	昭51. 4.13			梅田 正義	東雲	昭53. 4.11	平 5. 1.11	
小尾 郊一	文	昭51. 4.13			金子 廉	東雲	昭53. 4.11		
古賀 昇一	教	昭51. 4.13	平 5. 6.22	昭50	中野 昇	東雲	昭53. 4.11	平 2.12. 4	
古浦 一郎	教	昭51. 4.13	平10. 7.23		鈴木 正將	理	昭53. 4.11		
是常 正美	教	昭51. 4.13	平 1. 4. 6		黒住 静之	医	昭53. 4.11	昭59. 4.12	
日比野三成	東雲	昭51. 4.13	平 8. 9.21	昭42	小林 宏志	医	昭53. 4.11		
池田 勝人	東雲	昭51. 4.13	昭60. 9. 5	昭46	服部 璋	工	昭53. 4.11		
平田 喬	東雲	昭51. 4.13	平 8.12. 1	昭50	三村 耕	水畜	昭53. 4.11		
利光 道生	東雲	昭51. 4.13	平 4.12.23		田中 正四	医	昭54. 4.10	平 9. 1.28	
吉岡 清子	福山	昭51. 4.13	平 6. 1. 1	昭50	鈴木 兵二	理	昭54. 4.10		
小谷 鶴次	政経	昭51. 4.13	平 9. 2. 8		林 修一	理	昭54. 4.10		
遠田 新一	政経	昭51. 4.13			松田 芳昭	福山	昭54. 4.10		
辰野 誠次	理	昭51. 4.13	平 8. 6.15	昭45	小野 茂樹	生	昭54. 4.10		
山村 等	理	昭51. 4.13	平10.11.14		松尾 義之	工	昭54. 4.10		
福井 憲二	理	昭51. 4.13	平 7. 5. 4		瀬之口スミ	福山	昭54. 4.10	昭55. 5.26	
鳥 良男	齒	昭51. 4.13	昭56. 6.25	昭48	笠 典生	工	昭54. 4.10	昭54. 6.23	
中沢 省三	齒	昭51.11.16			銭場 武彦	医	昭54. 4.10		
後藤 陽一	総合	昭52. 4.12			萩原 仁	福山	昭54. 4.10		
松浦 道一	総合	昭52. 4.12			入沢 宏	医	昭54. 4.10	平 3.11.19	
和田 弁	総合	昭52. 4.12			山本 毅	福山	昭54. 6.12	昭56.12.17	昭44
高橋 正之	総合	昭52. 4.12			友枝龍太郎	文	昭54. 6.12	昭61. 1. 7	
久保 良敏	総合	昭52. 4.12	昭53. 1. 9		余川 文彦	総合	昭55. 4.15	平11. 5. 9	
松崎 寿和	文	昭52. 4.12	昭61. 5.30		小山 豪	医	昭55. 4.15		
萩野 源一	教	昭52. 4.12	平 8.11. 9		東 貞夫	福山	昭55. 4.15		
長浜 博	理	昭52. 4.12	昭57. 7.26		山口 鉄雄	総合	昭55. 4.15	昭62. 2.27	
沢野 十蔵	医	昭52. 4.12			吉田 弘重	文	昭55. 4.15		
津田 覚	工	昭52. 4.12	平11.12.19		小島 丈児	理	昭55. 4.15		

2. 名誉教授

氏名	所属	授与	死亡	退官	氏名	所属	授与	死亡	退官
近藤 敏行	学教	昭55. 4.15	平11. 1. 1		伊藤 満	政経	昭58. 9.13		昭46
北村 由之	経済	昭55. 4.15			西 正任	工	昭58. 9.13	平 6.11.20	
入江 隆明	学教	昭55. 4.15			高部 岩雄	福山	昭59. 4.10	平10. 8. 9	
大津賀 信	理	昭55. 4.15		昭54	三上 嘉明	学教	昭59. 4.10		
川上 益男	工	昭55. 5.13	昭63. 9.26		中川徳之助	総合	昭59. 4.10		
山本 純恭	理	昭56. 4.21	平10. 3.20		坂口 昇	学教	昭59. 4.10	平10. 6.27	
井上 久雄	教	昭56. 4.21	平 9. 8. 2		野地 潤家	教	昭59. 4.10		
岡本 慶文	学教	昭56. 4.21	昭61. 2. 7		今井 日出夫	医	昭59. 4.10		
川野 董	工	昭56. 4.21	平 8. 8.19		河原 淳夫	学教	昭59. 4.10	平 7. 1.15	
糸賀 英憲	福山	昭56. 4.21	平11. 3.22		梶原 太郎	学教	昭59. 4.10	昭61. 6. 1	
田地 隆夫	理研	昭56. 4.21			岡本 直正	原研	昭59. 4.10		
田村 泰夫	経済	昭56. 4.21	平 9.11.12		福田 昌作	福山	昭59. 4.10		
皆森寿美夫	理	昭56. 4.21			桑原 改造	工	昭59. 4.10		
小山 満男	経済	昭56. 4.21	平 9. 1.21		狭田 喜義	経済	昭59. 4.10		
安部 進午	学教	昭56. 4.21	平11. 3.15		木村 仁泰	教	昭59. 4.10		
守山 隆章	歯	昭56. 4.21			古田 敬一	文	昭60. 4. 9		
小林 教子	福山	昭56. 4.21			下村 健次	総合	昭60. 4. 9		
竹山 晴夫	理 学長	昭56. 5.12			杉原 芳夫	総合	昭60. 4. 9		
兼田 正男	総合	昭57. 4.13			安永 達也	理	昭60. 4. 9		
松岡 久人	文	昭57. 4.13			新堀 通也	教	昭60. 4. 9		
守 康則	福山	昭57. 4.13			白井 朋包	医	昭60. 4. 9	平 3. 1.11	
柘宜田久男	理	昭57. 4.13			中井 資	工	昭60. 4. 9		
矢村 卓三	医	昭57. 4.13			稲葉 明彦	理	昭60. 4. 9		
藤井 俊策	生	昭57. 4.13			山本 勇麓	理	昭60. 4. 9		
上野 義夫	理研	昭57. 4.13			津下 健哉	医	昭60. 4. 9		
今西 市治	歯	昭57. 4.13			江崎 治夫	医	昭60. 4. 9		
三好 秋馬	医	昭57. 4.13			能美 良作	工	昭60. 4. 9		
渡辺 守之	生	昭57. 4.13	平11. 8.17		式部 久	総合	昭60. 4. 9		
石田 寛	文	昭57. 4.13			山上 雅庸	学教	昭60. 4. 9		
小野 茂	総合	昭57. 4.13		昭56	東郷 重明	理	昭60. 4. 9	昭63. 6. 7	
福田 民男	総合	昭58. 4.19			川村 毅	総合	昭60. 4. 9		
鳴海 元	理	昭58. 4.19		昭57	安藤 久次	理	昭60. 4. 9		
松浦 誠	工	昭58. 4.19	平 7.10.12		多井 義郎	総合	昭60. 4. 9		
村田 弘	理	昭58. 4.19			大北 威	原研	昭60. 4. 9		
桑原 輝路	法	昭58. 4.19			中村 義知	法	昭60. 4. 9		
大野 平吉	法	昭58. 4.19			頼実 正弘	工 学長	昭60. 5.28		

Ⅲ 人 事

氏 名	所属	授 与	死 亡	退官	氏 名	所属	授 与	死 亡	退官
藤井 茂美	福山	昭61. 4.15			仁平 寛巳	医	昭62. 4.14		
荒谷 孝昭	総合	昭61. 4.15			波多野修次	工	昭62. 4.14	平 1.10.29	
宇野 惇	文	昭61. 4.15	平10. 8. 8		松元 寛	文	昭62. 4.14		
小林 利宣	教	昭61. 4.15	平 6.11.30		松下 亮	総合	昭62. 4.14		
錦織 昇	学教	昭61. 4.15	昭62. 5.29		北西 允	法	昭62. 4.14		
松尾 博	総合	昭61. 4.15			西 三重雄	理	昭63. 4.12	平 9. 6. 5	
根来 健二	工	昭61. 4.15			大内 侃	総合	昭63. 4.12		
秀 敬	総合	昭61. 4.15			福井 作蔵	工	昭63. 4.12		
小倉 貞秀	文	昭61. 4.15			西本 幸男	医	昭63. 4.12	平 6. 2.26	昭62
井上 時雄	菌	昭61. 4.15			永井 欣一	工	昭63. 4.12		
磯貝 英夫	文	昭61. 4.15			三好 喬	福山	昭63. 4.12		
大谷 勲	生	昭61. 4.15			網干 寿夫	工	昭63. 4.12		
武井 英雄	工	昭61. 4.15	平 1.11.8		小村 幸友	理	昭63. 4.12		
恩藤 芳典	学教	昭61. 4.15			田淵 実貴男	総合	昭63. 4.12		
松尾 吉恭	医	昭61. 4.15			吉野 言生	学教	昭63. 4.12		
長谷 晃	理	昭61. 4.15			勝場 勝子	学教	昭63. 4.12		
小井手土陽男	総合	昭61. 4.15			今村 経明	生	昭63. 4.12		
富永 晃	総合	昭61. 4.15		昭60	横山 英	文	昭63. 4.12		
米田 博	学教	昭62. 4.14			御手洗 勝	文	昭63. 4.12		
鈴木 修次	総合	昭62. 4.14	平 1. 6.11		林 林男	学教	昭63. 4.12		
村地 四郎	生	昭62. 4.14			吉岡 一郎	教	昭63. 4.12		
米田 速水	理	昭62. 4.14			小此木久一郎	総合	昭63. 4.12	平10.10.25	
高本 友彦	総合	昭62. 4.14			山田 浩	総合	昭63. 4.12		
西本 静磨	学教	昭62. 4.14			河野 真	文	昭63. 4.12		
石外 克喜	法	昭62. 4.14			久野 昭	総合	昭63. 4.12		
山田 都一	福山	昭62. 4.14			杉山 毅	文	昭63. 4.12		
垣田 直巳	教	昭62. 4.14	平 1. 5.17		勝田 静知	医	平 1. 4.11		
森下 忠	法	昭62. 4.14			隈元 忠敬	文	平 1. 4.11		
吉本 均	教	昭62. 4.14	平 8. 3.29		片島 亮	理	平 1. 4.11		
成相 秀一	理研	昭62. 4.14	平 2.12. 5		佐久間元敬	総合	平 1. 4.11		
荒木 博之	総合	昭62. 4.14	平11.12.10		山本多喜司	教	平 1. 4.11		
日野 精一	理	昭62. 4.14			田中 隆荘	理 学長	平 1. 4.11		
川村 雅彦	工	昭62. 4.14			土肥 貢	福山	平 1. 4.11		
柿谷 悟	理	昭62. 4.14			栗原 登	原研	平 1. 4.11		
小川 一夫	教	昭62. 4.14			八木 佐市	法	平 1. 4.11		
上垣内孝彦	総合	昭62. 4.14	平 6.10.30		名和 弘彦	教	平 1. 4.11		

2. 名誉教授

氏名	所属	授与	死亡	退官	氏名	所属	授与	死亡	退官
渡辺 則文	総合	平 1. 4.11			朽木 省二	総合	平 3. 4. 9		
北村 靖治	総合	平 1. 4.11	平 9. 2.21		瀬川 富郎	医	平 3. 4. 9		
服部 孝雄	原研	平 1. 4.11			宮川 嘉治	経済	平 3. 4. 9	平 3. 9. 7	
大村 裕	工	平 1. 4.11	平 9. 1.26		岩合 一男	教	平 3. 4. 9		
大野木幸男	工	平 1. 4.11			伊藤 啓二	生	平 3. 4. 9	平 8. 1.11	
安藤 貞雄	総合	平 1. 4.11			鹿山 光	生	平 3. 4. 9		
谷口 幸男	文	平 1. 4.11			奥田九一郎	歯	平 3. 4. 9		
大石 俊一	総合	平 1. 4.11			石原 英雄	学教	平 3. 4. 9		
沖原 豊	教 学長	平 1. 5.23			尾形 昭逸	生	平 3. 4. 9		
堤 義雄	生	平 2. 4.10			岡本 雅典	経済	平 3. 4. 9		
青木 兼一	工	平 2. 4.10		平 1	中村 昭	工	平 3. 4. 9		
須沢 利郎	工	平 2. 4.10			横山 和典	経済	平 3. 4. 9		
伊藤 富美	教	平 2. 4.10			金沢 文雄	法	平 3. 4. 9		
大前 明	学教	平 2. 4.10			品川 浩三	学教	平 3. 4. 9		
河村 祐治	工	平 2. 4.10			河合 伊六	教	平 3. 4. 9		
奥田 久徳	医	平 2. 4.10			楠田 哲三	工	平 3. 4. 9		
田中 治	医	平 2. 4.10			太田 光雄	工	平 3. 4. 9		平 2
木村 利栄	理研	平 2. 4.10			菅原 正博	理	平 3. 4. 9		
田代 嘉宏	総合	平 2. 4.10			上杉 文世	総合	平 3. 4. 9		
坂本 賞三	文	平 2. 4.10			藤原 篤	医	平 3. 4. 9		平 2
吉沢 康和	理	平 2. 4.10			保田茂次郎	総合	平 3. 4. 9		
中川 淳	法	平 2. 4.10		平 1	水本 久夫	総合	平 3. 4. 9		
椋代 仁朗	工	平 2. 4.10			杉本 助男	総合	平 3. 4. 9		
寺内 喜男	工	平 2. 4.10	平 7. 7.29		盛生 倫夫	医	平 3. 4. 9		
徳岡 昭治	医	平 2. 4.10			辻 守康	医	平 3. 4. 9		平 2
古前 恒	総合	平 2. 4.10	平 7. 2.28		橋本 秀夫	生	平 4. 4.14		
片島 三朗	工	平 2. 4.10			木曾 義之	工	平 4. 4.14		
横田 輝俊	文	平 2. 4.10			藤原 浩	理	平 4. 4.14		
稲賀 敬二	文	平 2. 4.10			松島龍太郎	歯	平 4. 4.14		
佐竹 明	総合	平 2. 4.10			岡 智	工	平 4. 4.14	平 7.11.22	
更井 啓介	医	平 2. 4.10	平10. 8.15	平 1	坪田 博行	総合	平 4. 4.14		
辻本 明	歯	平 3. 4. 9			山口 清	学教	平 4. 4.14		
横路謙次郎	原研	平 3. 4. 9			高橋 久	学教	平 4. 4.14		
木村 滋	経済	平 3. 4. 9			田中 真造	総合	平 4. 4.14		
陣崎 克博	総合	平 3. 4. 9			宮野 啓二	経済	平 4. 4.14		
服部 信	工	平 3. 4. 9			日南田静真	総合	平 4. 4.14		

Ⅲ 人 事

氏 名	所属	授 与	死 亡	退官	氏 名	所属	授 与	死 亡	退官
沢田 和夫	総合	平 4. 4.14			潮見 浩	文	平 5. 4.13		
紀 隆雄	理	平 4. 4.14			池田 秀男	教	平 5. 4.13		
浮橋 康彦	教	平 4. 4.14			有元 正雄	文	平 5. 4.13		
平田伊和男	法	平 4. 4.14			大森 正信	工	平 5. 4.13		
松本 隆司	学教	平 4. 4.14			田村 一郎	総合	平 5. 4.13		
中村昭四郎	医	平 4. 4.14			高橋 正雄	生	平 5. 4.13	平10. 4. 1	
小林 芳規	文	平 4. 4.14			長尾 信吾	教	平 5. 4.13		
竹屋 範英	医	平 4. 4.14			福島 美文	工	平 5. 4.13		
森田 成美	経済	平 4. 4.14			芝田 進午	総合	平 5. 4.13		
佐藤 信行	総合	平 4. 4.14			永尾 章曹	総合	平 5. 4.13		
畑 博行	法	平 4. 4.14			上里 一郎	総合	平 5. 4.13		
今中比呂志	法	平 4. 4.14			三辺 誠夫	経済	平 5. 4.13		
中村 広治	経済	平 4. 4.14			市川 隆久	工	平 5. 4.13		
高橋 規矩	総合	平 4. 4.14			寺川 智祐	教	平 6. 4.12		
角田 俊平	生	平 5. 4.13			菅 隆幸	理	平 6. 4.12		
中前栄八郎	工	平 5. 4.13	平 4		佐々木和夫	工	平 6. 4.12		
務中 昌己	原研	平 5. 4.13			藤本 淳夫	工	平 6. 4.12		
高橋 史樹	総合	平 5. 4.13			大坂 之雄	工	平 6. 4.12		
津留 宏道	菌	平 5. 4.13			菅野 義信	菌	平 6. 4.12		
足立 正常	学教	平 5. 4.13			宮崎喜代司	経済	平 6. 4.12		
金丸 昭治	工	平 5. 4.13			井藤 芳喜	学教	平 6. 4.12		
米沢 洋	工	平 5. 4.13			押部 佳周	学教	平 6. 4.12		
祐宗 省三	教	平 5. 4.13			西山 啓	学教	平 6. 4.12		
湯浅良之助	法	平 5. 4.13			米谷 巖	文	平 6. 4.12		
花井 正実	工	平 5. 4.13			吉田 正晴	教	平 6. 4.12		
神鳥 武彦	学教	平 5. 4.13			上原 貞雄	教	平 6. 4.12	平11. 6.10	
高橋 衛	経済	平 5. 4.13			砂川 良和	経済	平 6. 4.12	平 8.11. 6	
仲渡 道夫	工	平 5. 4.13			宇井 治生	理	平 6. 4.12		
坪倉 篤雄	医	平 5. 4.13			那須 俊夫	教	平 6. 4.12		
下里 常弘	菌	平 5. 4.13			板野 暢之	総合	平 6. 4.12		
山内 和夫	菌	平 5. 4.13			山谷 洋二	生	平 6. 4.12		
山本 敬三	法	平 5. 4.13			片岡 徳雄	教	平 6. 4.12		
中峰 照悦	総合	平 5. 4.13			檜原 忠幹	総合	平 6. 4.12		
門田 博知	工	平 5. 4.13			川崎 尚	医	平 6. 4.12		
五十嵐二郎	学教	平 5. 4.13			伊東 亮三	教	平 6. 4.12		
河井 迪男	文	平 5. 4.13			高崎 禎夫	総合	平 6. 4.12		

2. 名誉教授

氏名	所属	授与	死亡	退官	氏名	所属	授与	死亡	退官
今永清二	文	平 6. 4.12			蛭谷米司	教	平 7. 5.23	平 9.10.30	昭56
草野尚	理	平 6. 4.12			山口八郎	工	平 7. 5.23		昭57
早川正昭	教	平 6. 4.12			中村隆臣	工	平 7. 5.23		昭59
小倉豊文	文	平 7. 5.23	平 8. 6.10	昭38	瀬沼勲	工	平 7. 5.23		昭51
塚本寛	医	平 7. 5.23		昭38	森本正一	学教	平 7. 5.23		昭61
池田実	水畜	平 7. 5.23	平 8. 5. 7	昭41	横尾壮英	教	平 7. 5.23		昭55
井上政雄	教	平 7. 5.23	平 9. 1.10	昭41	蓮井良憲	政経	平 7. 5.23		昭46
渡辺彰	教	平 7. 5.23	平10. 7. 5	昭43	平林一栄	教	平 7. 5.23		昭60
豊田英義	教養	平 7. 5.23		昭46	川原浩	福山	平 7. 5.23		昭62
奥田秋夫	政経	平 7. 5.23		昭46	小川修三	理	平 7. 5.23		昭51
船越謙策	文	平 7. 5.23	平 9. 2.28	昭47	千葉徳男	工	平 7. 5.23		昭62
建林正喜	工	平 7. 5.23		昭39	平田嘉三	教	平 7. 5.23		平 1
根平武雄	工	平 7. 5.23		昭48	池田二三夫	学教	平 7. 5.23		平 1
加藤篤二	医	平 7. 5.23		昭42	笠原正五郎	生	平 7. 5.23		平 1
定森許江	福山	平 7. 5.23		昭48	黒崎敏晴	学教	平 7. 5.23		平 1
高橋武雄	東雲	平 7. 5.23		昭48	小野誠志	生	平 7. 5.23		昭63
安田一郎	教養	平 7. 5.23	平11. 2. 9	昭49	岸本幸次郎	教	平 7. 5.23		昭63
楠見久	東雲	平 7. 5.23		昭49	片山義弘	学教	平 7. 5.23		平 1
藤原道一	東雲	平 7. 5.23	平11. 1. 2	昭50	市坡純雄	理	平 7. 5.23		平 2
富田功	東雲	平 7. 5.23		昭50	吉村昭男	福山	平 7. 5.23		平 1
勝谷茂	教養	平 7. 5.23		昭48	大谷光長	学教	平 7. 5.23		平 2
牛尾春夫	福山	平 7. 5.23		昭50	鬼頭昭三	医	平 7. 5.23		平 2
穴釜雄三	水畜	平 7. 5.23	平 8. 9.18	昭40	三戸昭	教	平 7. 5.23		平 2
野口隆	総合	平 7. 5.23		昭50	水岡繁登	学教	平 7. 5.23		平 3
砂原久	東雲	平 7. 5.23		昭51	山田早苗	歯	平 7. 5.23		昭55
竹内正三	文	平 7. 5.23		昭51	佐藤仁	文	平 7. 5.23		平 3
山本秀	東雲	平 7. 5.23	平 8.10. 5	昭51	花房昭静	理	平 7. 5.23		昭54
浅川末三	水畜	平 7. 5.23		昭52	藤田尚男	医	平 7. 5.23		昭55
佐藤正二郎	福山	平 7. 5.23		昭52	吉村典久	学教	平 7. 5.23		平 4
西川達雄	法	平 7. 5.23		昭53	大沢省三	原研	平 7. 5.23		昭56
車田謁也	福山	平 7. 5.23		昭53	宮原満男	総合	平 7. 5.23		平 2
児玉松代	東雲	平 7. 5.23		昭53	出口正一	工	平 7. 5.23		平 4
仲尾善雄	理	平 7. 5.23	平 9.10.16	昭54	森井一幸	学教	平 7. 5.23		平 5
広瀬文男	原研	平 7. 5.23		昭54	石川博子	教	平 7. 5.23		平 5
土屋徳蔵	福山	平 7. 5.23		昭54	青野春水	教	平 7. 5.23		平 5
久笠敏	学教	平 7. 5.23	平 9. 1. 1	昭55	天野実	総合	平 7. 5.23		平 5

Ⅲ 人 事

氏 名	所属	授 与	死 亡	退官	氏 名	所属	授 与	死 亡	退官
沢田 昭三	原研	平 7. 5.23		平 6	米原淳七郎	経済	平 7. 5.23		平 2
岡本 和夫	学教	平 7. 5.23		平 6	弘 睦夫	文	平 7. 5.23		
遠部 卓	生	平 7. 5.23		平 6	団 琢磨	学教	平 7. 5.23		昭62
村上 一郎	理	平 7. 5.23		昭63	田中 洋	理	平 7. 5.23		昭56
千成 俊夫	教	平 7. 5.23		平 6	関 正夫	大教	平 7. 5.23		
佐藤 裕	教	平 7. 5.23		平 6	永井 史郎	工	平 7. 5.23		
松村 幹男	教	平 7. 5.23			福島 正純	総合	平 7. 5.23		
葉佐井博巳	工	平 7. 5.23			幣原 映智	教	平 7. 5.23		平 6
藤原 健蔵	文	平 7. 5.23			喜多村和之	大教	平 7. 5.23		平 2
西岡みどり	理	平 7. 5.23			舟場 正富	総合	平 7. 5.23		平 4
林 通郎	理	平 7. 5.23			三村 昌泰	理	平 7. 5.23		平 5
岡田 育穂	生	平 7. 5.23			小野 寛晰	工	平 7. 5.23		平 5
入内島十郎	医	平 7. 5.23			山本 雅	総合	平 7. 5.23		平 6
坂本 公延	文	平 7. 5.23			西川 亮	文	平 8. 4.22	平 8. 4.22	
好村富士彦	文	平 7. 5.23			志村 賢男	総合	平 8. 4.23		平 2
吉川 守	文	平 7. 5.23			佐藤 晨	学教	平 8. 4.23		
長瀬 洋一	工	平 7. 5.23			戸田 吉信	総合	平 8. 4.23		
山岡 究	理	平 7. 5.23			森 楸	教	平 8. 4.23		
斎藤 稔	教	平 7. 5.23			沖村 雄二	理	平 8. 4.23		
新見 治	工	平 7. 5.23			中村 英二	理	平 8. 4.23		
米沢 穰	理	平 7. 5.23			細田 和雅	教	平 8. 4.23		
吉田 典可	工	平 7. 5.23			三好 信浩	教	平 8. 4.23		
岡本 莫	菌	平 7. 5.23			丸尾 譲	学教	平 8. 4.23		
藤谷 健	教	平 7. 5.23			佐田 公好	総合	平 8. 4.23		
黒田 耕誠	学教	平 7. 5.23			吉原 博之	教	平 8. 4.23		
田口 則良	学教	平 7. 5.23			武森 重樹	総合	平 8. 4.23		
藤本 黎時	総合	平 7. 5.23			重中 義信	総合	平 8. 4.23		
蔵本 淳	原研	平 7. 5.23			国安 愛子	学教	平 8. 4.23		
福地 坦	医病	平 7. 5.23			原 郁夫	理	平 8. 4.23		
小林 惇	総合	平 7. 5.23			石川 満夫	工	平 8. 4.23		
湯浅 信之	文	平 7. 5.23			新谷 尚義	学教	平 8. 4.23		
和田 卓郎	菌	平 7. 5.23			矢田 登	医	平 8. 4.23		
魚住 徹	医	平 7. 5.23			内藤 陽哉	総合	平 8. 4.23		
吉国 洋	工	平 7. 5.23			高田 和彰	菌	平 8. 4.23		
小倉 文夫	工	平 7. 5.23			小林 文男	総合	平 8. 4.23		平 7
溝上 泰	学教	平 7. 5.23			竹崎 豊	学教	平 8. 4.23		

2. 名誉教授

氏名	所属	授与	死亡	退官	氏名	所属	授与	死亡	退官
穂下 剛彦	医	平 8. 4.23			北川 建次	学教	平10. 4. 1		
佐藤 幸男	原研	平 8. 4.23			森川 洋	文	平10. 4. 1		
調枝 寛治	医	平 8. 4.23			広安 博之	工	平10. 4. 1		
鈴木 充	工	平 8. 4.23			内山 敬康	総合	平10. 4. 1		
森野 繁夫	文	平 8. 4.23			前田 文之	理	平10. 4. 1		
岡本 清郷	理	平 8. 4.23			佐々木正治	教	平10. 4. 1		
長町 三生	工	平 8. 4.23			下見 隆雄	文	平10. 4. 1		
藤井 聡尚	学教	平 8. 4.23		平 7	福岡 義隆	総合	平10. 4. 1		
三好 啓士	教	平 9. 4.15			奥田 邦男	教	平11. 4. 1		
樫本 功	経済	平 9. 4.15			向山 宏	文	平11. 4. 1		
頼永 正孝	教	平 9. 4.15			杉中 秀壽	歯	平11. 4. 1		
藤井 敏彦	学教	平 9. 4.15			今田 滋子	教	平11. 4. 1		
新本 豊三	文	平 9. 4.15			藤井 守	総合	平11. 4. 1		
恒吉 宏典	教	平 9. 4.15			村上 誠	国際	平11. 4. 1	平11. 9.24	
川崎きよ子	学教	平 9. 4.15			舟橋 喜恵	総合	平11. 4. 1		
好村 滋洋	総合	平 9. 4.15			松本 憲尚	教	平11. 4. 1		
渡部 三雄	総合	平 9. 4.15			木坂 基	教	平11. 4. 1		
辰巳 淳	医	平 9. 4.15			羽生 義正	教	平11. 4. 1		
藤原 尚	文	平 9. 4.15			井上 正	先	平11. 4. 1		
鳥屋 節子	総合	平 9. 4.15			武田 誠郎	医	平11. 4. 1		
清水 凡生	教	平 9. 4.15			尾田 年充	工	平11. 4. 1		
西川 恭治	理	平 9. 4.15			岩本 義史	歯	平11. 4. 1		
河部本 悟	学教	平 9. 4.15			鷺見 義雄	理	平11. 4. 1		
原 正行	法	平 9. 4.15	平10. 8.18		土肥 雪彦	医	平11. 4. 1		
佐中 忠司	学教	平 9. 4.15			大槻 和夫	教	平11. 4. 1		
田村 達堂	生	平10. 4. 1			小笠原道雄	教	平11. 4. 1		
石橋 貞彦	医	平10. 4. 1			武村 重和	教	平11. 4. 1		
山本 昌雄	歯	平10. 4. 1			余越正一郎	工	平11. 4. 1		
小野 光代	総合	平10. 4. 1			熊丸 尚宏	理	平11. 4. 1		
鏞 幹八郎	教	平10. 4. 1			水上 孝一	総合	平11. 4. 1		
宗岡洋二郎	総合	平10. 4. 1			吉永 文隆	医	平11. 4. 1		
今村 詮	理	平10. 4. 1			翁長 健治	工	平12. 2.15		平 4
重信 卓三	保健	平10. 4. 1			山本 隆基	法	平12. 2.15		平 6
小村 衆統	経済	平10. 4. 1			矢尾 哲也	工	平12. 2.15		平11
中谷喜一郎	学教	平10. 4. 1							
関 太郎	理	平10. 4. 1							

Ⅲ 人 事

3. 教員

	講 師	助 教 授	教 授
【総合科学部】			
青木 孝夫	昭63.10. 1 - 平 3. 3.31	平 3. 4. 1 →	
青木 利夫	平10. 4. 1 →		
赤堀 興造		昭61. 4. 1 - 平 3. 9.30	平 3.10. 1 →
阿賀岡 芳夫		平 2. 4. 1 →	
上里 一郎		昭49. 6. 7 - 昭54. 9.30	昭54.10. 1 - 平 5. 3.31
秋葉 節夫	昭63. 4. 1 - 平 2. 3.31	平 2. 4. 1 - 平10. 9.30	平10.10. 1 →
浅井 富雄			平 5. 4. 2 - 平 8. 3.31
朝倉 尚		昭59. 4. 1 - 昭62. 9.30	昭62.10. 1 →
浅野 晃		平10. 4. 1 →	
浅野 敏久	平 8. 4. 1 - 平11. 3.31	平11. 4. 1 →	
鯉坂 学		昭60. 4. 1 - 平 4. 9.30	平 4.10. 1 - 平 8. 3.31
安仁屋 宗正	昭63. 4. 1 - 平 2. 3.31	平 2. 4. 1 →	
安部 剛		昭62.10. 1 - 平 4. 9.30	
天野 政千代	昭53.10. 1 - 昭58. 3.31	昭58. 4. 1 - 昭61. 3.31	
天野 実			昭51. 3. 1 - 平 5. 3.31
荒井 貞光	昭49. 6. 7 - 昭53. 6.30	昭53. 7. 1 - 平 6. 3.31	
新井 敏康		平 3.10. 1 →	
荒木 博之			昭52. 4. 1 - 昭62. 3.31
荒谷 孝昭			昭49. 6. 7 - 昭61. 3.31
安西 信一	平 3. 9. 1 - 平 7. 3.31	平 7. 4. 1 →	
安藤 貞雄			昭52. 4. 1 - 平 1. 3.31
安藤 正昭		昭63.10.1 - 平 5. 9.30	平 5.10. 1 →
李 東碩	平 6. 4. 1 - 平 9. 3.31	平 9. 4. 1 →	
飯田 操		平 2. 4. 1 - 平 4. 9.30	平 4.10. 1 →
井口 容子	平 3. 5. 1 - 平 8. 3.31	平 8. 4. 1 →	
石井 修	昭53. 3. 1 - 昭54. 4.30	昭54. 5. 1 - 昭57. 3.31	→法
石川 達夫	平 1. 4. 1 - 平 3. 3.31	平 3. 4. 1 - 平 9. 8.31	
石川 雅隆	平 5. 4. 1 - 平 8. 3.31	平 8. 4. 1 →	
石倉 康次		平 5. 4. 1 →	
石樽 清司		昭63. 4. 1 - 平 2. 3.31	
磯道 義典		昭53. 3. 1 - 昭57. 9.30	昭57.10. 1 - 平 6. 3.31
板野 暢之			昭49. 6. 7 - 平 6. 3.31
市川 浩	平 1. 8.16 - 平 4. 3.31	平 4. 4. 1 →	
市橋 勝	平 6. 4. 1 - 平 9. 3.31	平 9. 4. 1 →	
伊藤 詔子		昭58. 4. 1 - 平 1. 9.30	平 1.10. 1 →
伊藤 史朗		平 1. 4. 1 - 平 6. 3.31	
伊東 保	昭55.10. 1 - 昭59. 3.31	昭59. 4. 1 →	
伊藤 護也	昭49. 6. 7 - 昭50.10.31	昭50.11. 1 - 昭63. 9.30	昭63.10. 1 →

講 師	助 教 授	教 授
稲田 勝彦	昭49. 6. 7 - 昭59. 9.30	昭59.10. 1 →
乾 雅 祝	平 6. 4. 1 →	
井上 和子	昭60. 4. 1 - 平10.12.31	平11. 1. 1 →
井上 研二		平 4. 8. 1 →
井上 千吉	昭49. 6. 7 - 昭55. 2.29	昭55. 3. 1 - 昭55. 3.31
井上 正		昭49. 6. 7 - 昭53. 4. 1
井上 則好		昭49. 6. 7 - 昭51.12. 9 亡
今井 日出夫		昭49. 6. 7 - 昭54.11.30 →医
今井 光規	昭49. 6. 7 - 昭60. 9.30	
今里 智晃	昭60.10. 1 - 平 1. 3.31	平 9.10. 1 →
今中 比呂志	昭49. 6. 7 - 昭53. 7.31	昭53. 8. 1 - 昭56. 3.31 →法
今堀 誠二		昭49. 6. 7 - 昭52. 8.31
岩上 辰男	昭49. 6. 7 - 昭63. 3.31	
岩倉 国浩	昭63. 4. 1 - 平 6. 5.20	亡
岩崎 克己	昭51.10. 1 - 昭60. 9.30	昭60.10. 1 →
岩田 賢司	平 9. 4. 1 →	
岩永 誠	昭62. 4. 1 - 平 5. 9.30	平 5.10. 1 →
岩村 聡	平 5. 4. 1 →	
岩本 誠一	昭53. 4. 1 - 昭56. 3.31	
呉 漢生	平 5. 4. 1 - 平 8. 3.31	
上杉 文世		昭46. 6. 7 - 平 3. 3.31
上田 由文	昭49. 6. 7 - 昭63. 9.30	昭63.10. 1 - 平 1. 3.31
上原 麻子	平 1.10. 1 - 平 5. 9.30	平 5.10. 1 - 平 7. 3.31 →国際
上原 崇	昭52. 4. 1 - 昭59. 3.31	
宇佐美 広介	平 2. 8. 1 - 平 5. 3.31	平 5. 4. 1 →
磨井 祥夫		平 3.10. 1 →
白井 雅美	平 2. 4. 1 - 平 4. 3.31	平 4. 4. 1 - 平11. 3.31
宇田川 真行		昭63.10. 1 - 平 9. 9.30
内山 敬康		平 9.10. 1 →
内海 和彦	昭49. 6. 7 - 平 3.12.31	昭52. 4. 1 - 平10. 3.31
浦 光博	昭49. 6. 7 - 平 3.12.31	平 4. 1. 1 →
	平 6. 8. 1 - 平11. 9.30	平11.10. 1 →
Vansintejan, Catherine. Diot		
	平 8. 4. 1 - 平11. 3.31	
浴野 稔一	平 7. 6. 1 →	
江口 正晃	昭49. 6. 7 - 昭60. 9.30	昭60.10. 1 →
Autrey, Kenneth. Maxwell	平 8. 4. 1 - 平 9. 3.31	
大池 真知子	平11.10. 1 →	
大石 俊一	昭49. 6. 7 - 昭55. 9.30	昭55.10. 1 - 平 1. 3.31
大内 侃		昭49. 6. 7 - 昭63. 3.31
大木谷 耕治	昭60. 4. 1 - 平 8. 9.30	
大滝 敏夫	昭49. 6. 7 - 昭53. 8.31	

Ⅲ 人 事

	講 師	助 教 授	教 授
大林 康二		昭50.10. 1 -昭62. 9.30	昭62.10. 1 -平 5.10.15
大平 まり	平 8. 4. 1 →		
大森 元吉		昭49. 6. 7 -昭53. 6.30	昭53. 7. 1 -昭53. 9.30
大山 茂之	平 4. 4. 1 -平 8. 3.31	平 8. 4. 1 →	
岡 忠弘		昭54.10. 1 -平 1. 9.30	平 1.10. 1 →
岡野 正義		昭49. 6. 7 -昭60. 9.30	昭60.10. 1 →
岡本 篤尚		平11. 3. 1→	
岡本 哲彦			昭49. 6. 7 -昭62. 7.22 亡
岡本 雅典			昭49. 6. 7 -昭54. 3.31 →経済
岡本 勝		平 3. 4. 1 -平 8. 9.30	平 8.10. 1 →
小柏 葉子		平 4. 4. 1→	
小川 国治			平 6. 4. 1 -平 8. 3.31
小川 侃	昭53. 4. 1 -昭54. 4.30	昭54. 5. 1 -平 2. 9.30	平 2.10. 1 -平 3. 3.31
小川 泰生	昭62. 5. 1 -平 2. 3.31	平 2. 4. 1 →	
奥村 和久		平 2. 4. 1 -平 9. 9.30	平 9.10. 1 -平10. 9.30
小此木久一郎			昭49. 6. 7 -昭63. 3.31
長田 年弘		平 9. 4. 1 →	
小野 和人		昭49. 6. 7 -昭52. 3.31	
小野 茂			昭49. 6. 7 -昭56. 8.31
小野 寛晰		昭51.10. 1 -昭60. 9.30	昭60.10. 1 -平 3. 3.31 →工
小野 光代		昭50.10.15 -昭61. 9.30	昭61.10. 1 -平10. 3.31
小野寺 真一	平10. 4. 1 →		
於保 幸正	昭61. 4. 1 -平 2. 3.31	平 2. 4. 1 -平 6. 9.30	平 6.10. 1 →
甲斐 祥郎		昭49. 6. 7 -昭54. 9.30	昭54.10. 1 →
開発 一郎	昭63.11.16 -平 3. 3.31	平 3. 4. 1 -平 9. 9.30	平 9.10. 1 →
海堀 正博	平 3. 4. 1 -平 6. 3.31	平 6. 4. 1 →	
郭 春貴	昭61. 4. 1 -平 1. 3.31	平 1. 4. 1 -平 4. 3.31	
角川 裕次	平 8.10.16 -平10. 9.30		→工
笠井 達哉		平 2. 4. 1 -平 7. 3.31	平 4.10. 1 -平 7. 3.31 →国際
樫原 修	昭59. 4. 1 -昭61. 3.31	昭61. 4. 1 -平 6. 9.30	平 6.10. 1 →
春日野 省三		昭49. 6. 7 -平 7. 9.30	平 7.10. 1 -平 8. 3.31
加藤 徹	平 5. 4. 1 -平 9. 3.31	平 9. 4. 1 →	
加藤 久男	昭60.10.16 -昭63. 3.31	昭63. 4. 1 -平 6. 3.31	
門 秀一			昭49. 6. 7 -昭53. 4. 1
金田 晋	昭49. 6. 7 -昭49. 8.31	昭49. 9. 1 -昭58. 9.30	昭58.10. 1 →
要田 圭治		昭61. 4. 1 →	
金森 貞夫	平11. 4. 1 →		
金森 誠也			昭52. 4. 1 -昭56. 3.31
兼田 正男			昭49. 6. 7 -昭57. 4. 1
鹿野 忠生		平 2.10. 1 -平 4. 9.30	平 4.10. 1 →
鎌田 勇	平 5. 4. 1 -平 8. 3.31	平 8. 4. 1 →	

	講 師	助 教 授	教 授	
上垣内 孝彦			昭49. 6. 7 - 昭62. 3.31	
王 延 平		昭63. 4. 3 → 平 1. 3.31		
上 領 達之		昭55.10. 1 - 平 3. 9.30	平 3.10. 1 →	
河 原 明		平 5. 4. 1 →		
川 辺 信雄	昭57. 4. 1 - 昭59. 3.31	昭59. 4. 1 - 平 2. 3.31		
川 村 毅			昭49. 6. 7 - 昭60. 3.31	
菊 池 邦雄		昭49. 6. 7 - 昭62. 9.30	昭62.10. 1 - 平10.11.20	亡
北 里 和則	昭53.10. 1 - 昭58. 3.31	昭58. 4. 1 →		
北 村 靖治		昭49. 6. 7 - 昭54.11.30	昭54.12. 1 - 平 1. 3.31	
樹 下 行三			昭53. 4. 1 - 平 1. 9.30	
木 本 忠昭		昭54. 4. 1 - 平 1. 3.31		
日 下 部 真一		平 1.12. 1 →		
桶 戸 一彦		昭60. 4. 1 - 平 9. 9.30	平 9.10. 1 →	
桶 瀬 正明	昭57. 4. 1 - 昭62. 3.31	昭62. 4. 1 - 平 9. 9.30	平 9.10. 1 →	
久 保 泉			昭58. 4. 1 - 平 5. 9.30	→理
久 保 良敏			昭49. 6. 7 - 昭52. 4. 1	
窪 田 幸子		平 9. 4. 1 →		
熊 沢 一衛	昭49. 6. 7 - 昭50. 9.30	昭50.10. 1 - 平 2. 9.30	平 2.10. 1 - 平 3. 8.31	
熊 丸 尚宏		昭51.10. 1 - 昭55. 9.30	昭55.10. 1 - 昭61. 3.31	→理
倉 石 晋			昭52. 4. 1 - 平 5. 2. 2	亡
栗 野 鳳			昭53. 5. 1 - 昭58. 4. 1	
黒 川 正流		昭49. 6. 7 - 昭60. 9.30	昭60.10. 1 →	
桑 田 正秀		昭56. 4. 1 - 平 2. 9.30	平 2.10. 1 →	
小 池 聖一		平 7. 4. 1 →		
小 池 誠		平 3.10. 1 - 平 8. 9.30		
小 井 手 土陽男		昭49. 6. 7 - 昭51. 3.31	昭51. 4. 1 - 昭61. 3.31	
神 崎 義一		昭49. 6. 7 - 昭51. 2.29	昭51. 3. 1 - 昭51. 3.31	
園 府 寺 司	昭63. 4. 1 - 平 3. 3.31	平 3. 4. 1 - 平 9. 3.31		
好 村 滋洋		昭49. 6. 7 - 昭51. 3.31	昭51. 4. 1 - 平 9. 3.31	
小 島 健一		平 4. 1. 1 →		
小 島 基	昭53. 9. 1 - 昭56. 3.31	昭56. 4. 1 - 平 2. 9.30	平 2.10. 1 →	
Kojima-Ruh, Christel Hannelore				
	昭62. 4. 1 - 平 2. 3.31	平 2. 4. 1 →		
小 谷 一 郎	昭55. 4. 1 - 昭60. 3.31	昭60. 4. 1 - 昭62. 2.28		
古 東 哲明 (権八)	昭57. 4. 1 - 昭60. 3.31	昭60. 4. 1 - 平 7. 9.30	平 7.10. 1 →	
木 幡 藤子		平 2. 4. 1 - 平 7. 9.30	平 7.10. 1 →	
小 林 健 祐		昭49. 6. 7 - 昭57.12.21		亡
小 林 ひろ江	昭63. 4. 1 - 平 2. 3.31	平 2. 4. 1 - 平 7. 9.30	平 7.10. 1 →	
小 林 文 男		昭53. 4. 1 - 昭55. 9.30	昭55.10. 1 - 平 7. 9.30	
小 林 惇		昭49. 6. 7 - 昭49. 8.31	昭49. 9. 1 - 平 7. 3.31	

Ⅲ 人 事

	講 師	助 教 授	教 授
古 前 恒			昭49. 6. 7 - 平 2. 3.31
小 南 思 郎		昭55. 9. 1 - 平 4. 9.30	平 4.10. 1 →
小宮山伴与志	平 1. 4. 1 - 平 3. 9.30		
久 野 昭			昭52. 4. 1 →昭63. 4. 7
小 村 堯	昭49. 6. 7 - 昭52. 3.31	昭52. 4. 1 - 平 2. 9.30	平 2.10. 1 →
近 藤 勝 彦	昭54.11.16 - 昭57. 3.31	昭57. 4. 1 - 平 1. 3.31	→理
近 藤 武 敏		平 3.10. 1→	
今 野 均		平 8.10. 1→	
権 八 哲 明	→古東哲明		
Goldsbury, Peter. Anthonv		昭62. 4. 1 - 平 6. 9.30	平 6.10. 1 →
後 藤 陽 一			昭49. 6. 7 - 昭52. 4. 1
斎 藤 忠 資	昭53. 3. 1 - 昭55. 3.31	昭55. 4. 1 - 平 5. 9.30	平 5.10. 1 →
坂 口 昇			昭49. 6. 7 - 昭52. 3.31 →東雲
坂 田 桐 子	平 7.10.16 →		
坂 田 省 吾	平 3. 4. 1 - 平 7. 3.31	平 7. 4. 1 →	
坂 本 公 延		昭49. 6. 7 - 昭52. 7.31	昭52. 8. 1 - 平 1. 9.30 →文
崎 山 理		昭53. 4. 1 - 昭57. 2.28	
佐久川 弘		平 5.11. 1 →	
佐久間 元 敬			昭49. 6. 7 - 平 1. 3.31
桜 井 直 樹		昭63.10. 1 - 平 5. 3.31	平 5. 4. 1 →
佐々木 右 左			昭49. 6. 7 - 昭50. 4. 1
佐々木 武		平 1. 4. 1 - 平 2. 3.31	
佐々木 博	平 1.11. 1 - 平 2. 3.31		
佐 田 公 好		昭49. 6. 7 - 昭52. 7.31	昭52. 8. 1 - 平 8. 3.31
佐 田 竹 明			昭52. 1. 1 - 平 2. 3.31
佐 竹 昭	昭58. 4. 1 - 昭63. 3.31	昭63. 4. 1 - 平10. 9.30	平10.10. 1 →
佐 藤 高 晴		平 7.10. 1 →	
佐 藤 信 行			昭52. 9. 1 - 平 4. 3.31
佐 藤 博 明		昭60.10. 1 - 平 7. 3.31	
佐 藤 正 樹		昭60. 4. 1 - 平 9. 9.30	平 9.10. 1 →
佐 藤 道 郎		昭49. 6. 7 - 昭53. 8.31	
佐 藤 幸 男	昭58. 2. 1 - 平 3. 9.30		
佐 野 真 樹	昭61. 7. 1 - 平 2. 3.31	平 2. 4. 1 - 平 5. 3.31	
佐 野 真 理 子		平 4. 4. 1 - 平11. 9.30	平11.10. 1 →
沢 田 和 夫		昭49. 6. 7 - 昭51. 3.31	昭51. 4. 1 - 平 4. 3.31
沢 田 肇		平 3. 9. 1 - 平10. 9.30	
三 迫 初 男			昭49. 6. 7 - 昭51. 4. 1
材 木 和 雄	平 1. 4. 1 - 平 4. 3.31	平 4. 4. 1 →	
徐 驛		平 8. 4. 1 - 平10. 8.31	
塩 谷 実			昭53. 6. 1 - 昭60. 3.31
式 部 久			昭49. 6. 7 - 昭60. 3.31

	講 師	助 教 授	教 授	
重中 義信		昭49. 6. 7 - 昭52. 7.31	昭52. 8. 1 - 平 8. 3.31	
重松 明久			昭51. 4. 1 - 昭58. 4. 1	
設楽 惣助	平 3.12. 1 - 平 6. 3.31	平 6. 4. 1 - 平11. 9.30	平11.10. 1 →	
品川 哲彦		平 5. 4. 1 - 平11. 3.31		
芝田 進午			昭51. 4.20 - 平 5. 3.31	
柴田 徹太郎		平 7.10. 1 →		
島 唯史		平 6.10. 1 →		
島 陸奥彦	昭54. 4. 1 - 昭56. 3.31	昭56. 4. 1 - 平 3. 9.30	平 3.10. 1 - 平 8. 3.31	
島谷 謙	平 4. 4. 1 - 平 6.12.31	平 7. 1. 1 →		
島屋 節子	昭49. 6. 7 - 昭50. 9.30	昭50.10. 1 - 昭59. 9.30	昭59.10. 1 - 平 9. 3.31	
清水 昭俊		昭53.10. 1 - 平 3. 3.31		
清水 広一郎		昭52. 2. 1 - 昭56. 9.30	昭56.10. 1 - 昭58. 3.31	
清水 典明	昭63.12. 1 - 平 4. 3.31	平 4. 4. 1 →		
清水 真木	平10.10. 1 →			
志邨 晃佑		昭49. 6. 7 - 昭53. 7.31	昭53. 8. 1 - 平 4. 4.13	亡
志村 賢男			昭51. 4. 1 - 平 2. 3.31	
下村 健次			昭49. 6. 7 - 昭60. 3.31	
Shapiro, Jerome. Franklin	平 6. 6. 1 - 平10. 3.31	平10. 4. 1 →		
正法地 孝雄		昭49. 6. 7 - 昭60. 9.30	昭60.10. 1 →	
白石 理哉			昭49. 6. 7 - 昭50. 2.16	亡
陣崎 克博			昭49. 6. 7 - 平 3. 3.31	
蘇 徳昌			昭62. 4. 3 - 昭63. 3.31	
杉浦 勉	昭62.10. 1 - 平 2. 3.31	平 2. 4. 1 - 平 5. 3.31		
杉浦 成昭			昭50. 4.10 - 昭51.11.15	
杉野 健太郎	平 4. 4. 1 - 平 7. 3.31	平 7. 4. 1 - 平 9. 8.31		
杉原 芳夫			昭52. 5. 1 - 昭60. 3.31	
杉本 助男			昭52.10. 1 - 平 3. 3.31	
杉山 允宏	昭53. 3. 1 - 昭53. 3.31			
Skaer Peter Mackall		平 5. 4. 1 →		
鈴木 修次			昭51. 4. 1 - 昭62. 3.31	
鈴木 誠一	昭62.10. 1 - 平 2. 3.31	平 2. 4. 1 - 平 6. 8.31		
鈴木 達彦			昭51. 4. 1 - 昭59. 4. 1	
Stübbe, Courtland. Arran	平 9. 8. 1 →			
隅谷 孝洋	平10.10. 1 →			
住吉 勇			昭49. 6. 7 - 昭51. 4. 1	
生和 秀敏		昭54. 4. 1 - 平 1. 9.30	平 1.10. 1 →	
瀬川 道治			昭49. 6. 7 - 平 1. 2.20	亡
関矢 寛史	平 7.10. 1 →			
多井 義郎			昭49. 6. 7 - 昭60. 3.31	

Ⅲ 人 事

総合科学部

	講 師	助 教 授	教 授
高崎 禎夫		昭49. 6. 7 -昭53. 4.30	昭53. 5. 1 -平 6. 3.31
高谷 紀夫		平 2. 4. 1 →	
高橋 憲雄	昭60. 4. 1 -昭63. 3.31	昭63. 4. 1 -平10. 9.30	平10.10. 1 →
高橋 規矩		昭49. 6. 7 -昭54. 9.30	昭54.10. 1 -平 4. 3.31
高橋 史樹			昭52.10. 1 -平 5. 3.31
高橋 正之			昭49. 6. 7 -昭52. 4. 1
高原 一隆			平11.10. 1 →
高畠 敏郎		昭63. 4. 1 -平 7. 3.31	→理
高本 友彦		昭49. 6. 7 -昭51. 3.31	昭51. 4. 1 -昭62. 3.31
竹島 俊之		昭51.10. 1 -平 4. 9.30	平 4.10. 1 →
竹田 一彦		平11. 4. 1 →	
武田 隆義		昭62. 4. 1 →	
武田 智孝		昭49. 6. 7 -昭62. 9.30	昭62.10. 1 -平 9. 3.31 →文
武田 紀子		平 9. 4. 1 →	
竹之内 勝美	昭49. 6. 7 -昭52. 3.31	昭52. 4. 1 →	
武森 重樹			昭50. 7. 1 -平 8. 3.31
田代 嘉宏			昭52. 3. 1 -平 2. 3.31
立川 孝一	昭58. 4. 1 -昭61. 3.31	昭61. 4. 1 -平 2. 3.31	
田所 佑士		昭49. 6. 7 -平 9. 4. 1	
田中 暁	昭58.10. 1 -昭62. 3.31	昭62. 4. 1 →	
田中 真造			昭56.10. 1 -平 4. 3.31
田中 久男		昭55. 4. 1 -昭57. 9.30	→文
田中 秀利			平11. 4. 1 →
田中 正道			平 9. 4. 1 →
谷本 秀康	平 1. 4. 1 -平 8. 3.31	平 8. 4. 1 →	
田原 光広	昭63. 4. 1 -平 7. 3.31	平 7. 4. 1 →	
田畑 佳則	昭59. 4. 1 -平 2. 3.31	平 2. 4. 1 -平 2.12.31	→留七
田淵 実貴男			昭49. 6. 7 -昭63. 3.31
田村 一郎		昭49. 6. 7 -昭53. 7.31	昭53. 8. 1 -平 5. 3.31
田村 和之	昭49. 6. 7 -昭50.10.31	昭50.11. 1 -昭62. 9.30	昭62.10. 1 →
田村 剛三郎		昭60. 4. 1 -平 3. 9.30	平 3. 4. 1 →
丹治 信義	昭49. 6. 7 -昭50. 9.30	昭50.10. 1 -平 3. 9.30	平 3.10. 1 →
Dabbs,Thomas,Winn		平 6. 4.15 -平11. 3.31	
陳 旭彦		平 7. 6.16 -平 8. 9.30	
調枝 孝治			昭50. 4. 1 →
崔 吉城			平 7. 4. 1 →
塚田 松雄			昭51. 6.16 -昭54. 5. 7
筒井 和義		平 5. 2. 1 -平 8. 9.30	平 8.10. 1 →
堤 誉志雄	昭63. 4. 1 -平 2. 1.31	平 2. 2. 1 -平 2. 3.31	
津端 修一			昭51. 8. 1 -昭60. 3.31
坪田 博行			昭53. 4. 1 -平 4. 3.31

講 師	助 教 授	教 授	
鶴岡 英一	昭49. 6. 7 - 昭53. 4.30	昭53. 5. 1 - 昭62. 9.30	
Teaman, Brian. David	平 9. 4. 1 →		
手島 圭三	平 4. 4. 1 →		
DeChicchis, Joseph	平 7. 4. 1 - 平 9. 8.31		
唐須 教光 昭52. 3. 1 - 昭54. 4.30	昭54. 5. 1 - 昭54. 3.31		
富樫 一已	平 3. 6. 1 - 平11. 9.30	平11.10. 1 →	
戸田 昭彦	平 6. 7. 1 →		
戸田 吉信	昭49. 6. 7 - 昭54. 9.30	昭54.10. 1 - 平 8. 3.31	
朽木 省二		昭52.10. 1 - 平 3. 3.31	
富井 利安	昭52.10. 1 - 昭61. 9.30	昭61.10. 1 →	
富岡 庄一	平 4. 4. 1 - 平 7. 3.31	平 7. 4. 1 →	
富永 晃		昭49. 6. 7 - 昭60. 9.30	
友田 卓爾	昭53. 4. 1 - 平 1. 9.30	平 1.10. 1 →	
豊島 喜則	昭52. 5. 1 - 昭60. 9.30	昭60.10. 1 - 平 3. 3.31	
内藤 陽哉	昭53. 4. 1 - 昭59. 3.31	昭59. 4. 1 - 平 8. 3.31	
中井 正文		昭49. 6. 7 - 昭51. 4. 1	
中川 徳之助		昭49. 6. 7 - 昭59. 4. 1	
中川 正之 昭51. 4. 1 - 昭54. 4.30	昭54. 5. 1 - 昭55. 3.31		
中越 信和	平 2. 4. 1 - 平 9. 9.30	平 9.10. 1 →	
中坂 恵美子 平 8. 2. 1→			
中遠 啓示 昭63. 4. 1 - 平 2. 3.31	平 2. 4. 1 - 平 6. 6.23		→国際
中坪 孝之	平11. 4. 1 →		
中根 周歩 昭60. 4. 1 - 昭62. 3.31	昭62. 4. 1 - 平 4. 9.30	平 4.10. 1 →	
中野 博文 平 5. 4. 1 - 平 7. 3.31			
中原 早生	平 1. 4. 1 →		
中峰 照悦	昭49. 6. 7 - 昭51. 3.31	昭51. 4. 1 - 平 5. 3.31	
中村 純		平 9. 6. 1 →	
中村 裕英 昭61.10. 1 - 平 1. 3.31	平 1. 4. 1 →		
中山 富広 平 1. 4. 1 - 平 4. 3.31	平 4. 4. 1 - 平 5. 9.30		→教
中山 裕道 平 6. 5. 1 - 平 9. 3.31	平 9. 4. 1 →		
永井 克彦		平 2.10. 1 →	
長井 信一		昭53. 4. 1 - 昭57. 3.31	
永尾 章曹	昭54. 4. 1 - 昭57. 9.30	昭57.10. 1 - 平 5. 3.31	
長田 浩彰 平 3. 4. 1 - 平 6. 3.31	平 6. 4. 1 →		
永見 勇 昭52.11.20 - 昭54. 4.30	昭54. 5. 1 - 昭60. 4.30		
奈良 重俊		平 7. 4. 1 - 平11. 9.30	
成定 薫 昭54. 5.15 - 昭57. 3.31	昭57. 4. 1 - 平 5. 9.30	平 5.10. 1 →	
難波 紘二		昭57. 6. 1 →	
新畑 茂充	昭63. 4. 1 - 平 5. 9.30	平 5.10. 1 →	
西井 龍映 昭60. 4. 1 - 昭62. 3.31	昭62. 4. 1 - 平 8. 9.30	平 8.10. 1 →	
西浦 廉政		平 3. 4. 1 - 平 7. 3.31	

Ⅲ 人 事

総合科学部

	講 師	助 教 授	教 授	
西川 節行	平 6. 4. 1 - 平 9. 3.31	平 9. 4. 1 - 平10. 3.31	平10. 4. 1 - 平11. 3.31	
西沢 信善	昭58. 4. 1 - 昭61. 3.31	昭61. 4. 1 - 平 3. 9.30	平 3.10. 1 - 平 5. 3.31	
西田 正	昭54. 4. 1 - 昭57. 3.31	昭57. 4. 1 - 平 5. 9.30	平 5.10. 1 →	
西田 芳郎			昭52. 4. 1 - 平 5. 3.31	
西村 雄郎		平 8.10. 1 →		
西村 雅樹	昭51. 4. 1 - 昭54. 4.30	昭54. 5. 1 - 平 7. 9.30	平 7.10. 1 →	
西村 良二		平 1. 4. 1 - 平 7. 3.31		→医
丹辺 文彦		昭49. 6. 7 - 昭52. 3.31		
布川 弘		平 8.10. 1 →		
根平 邦人		昭49. 6. 7 - 昭58. 9.30	昭58.10. 1 →	
野口 隆			昭49. 6. 7 - 昭50. 4. 1	
橋原 孝博	昭62. 4. 1 - 平 2. 5.31	平 2. 6. 1 →		
橋本 功	昭49. 6. 7 - 昭53. 6.30	昭53. 7. 1 - 昭56. 9.30		
長谷川 正之		昭53.10. 1 - 昭63. 3.31		
羽田野 三郎		昭49. 6. 7 - 昭52. 7.31	昭52. 8. 1 - 昭53. 4. 1	
浜渦 哲雄			平 5. 4. 1 →	
林 七雄		昭49. 6. 7 - 平 1. 9.30	平 1.10. 1 →	
林 春男		昭63. 9. 1 - 平 6. 3.31		
林 道恵			昭49. 6. 7 - 昭51. 4. 1	
林 光緒	平 6. 6. 1 - 平 9. 3.31	平 9. 4. 1 →		
早瀬 光司	平 2. 4. 1 - 平 5. 3.31	平 5. 4. 1 →		
原 茂樹	平 5. 4. 1 - 平 8. 3.31			
原 正幸	昭53. 4. 1 - 昭55. 3.31	昭55. 4. 1 - 平 5. 9.30	平 5.10. 1 →	
原田 耕一		平 1. 4. 1 - 平 7. 9.30	平 7.10. 1 →	
播磨 裕		平 1.12. 1 - 平11. 9.30	平11.10. 1 →	
春田 節子		昭57.10. 1 - 平 2. 3.31		
Higgins, Janet Mary, Doreen		平 8. 4. 1 - 平11. 3.31		
樋口 昌幸	昭53. 4. 1 - 昭56. 3.31	昭56. 4. 1 - 平 3. 9.30	平 3.10. 1 →	
彦坂 正道			平 6. 4. 1 →	
櫃田 倍之		昭53. 4. 1 - 昭57. 9.30	昭57.10. 1 - 昭58. 3.31	
秀 敬			昭49. 6. 7 - 昭61. 3.31	
日南田 静真			昭52. 4. 1 - 平 4. 3.31	
檜原 忠幹			昭49. 6. 7 - 平 6. 3.31	
檜山 久雄			昭57. 4. 1 - 平 5. 3.31	
平手 友彦		平10.10. 1 →		
深 萱 和男		昭49. 6. 7 - 昭53. 4.30	昭53. 5. 1 - 昭59. 3.31	
深宮 齐彦		昭61. 4. 1 - 平 8.12.31	平 9. 1. 1 →	
福居 和彦		昭49. 6. 7 - 昭56. 9.30	昭56.10. 1 - 平 4. 6.20	亡
福岡 正人		平 5. 1. 1 - 平10. 9.30	平10.10. 1 →	
福岡 義隆		昭52.10. 1 - 昭62. 9.30	昭62.10. 1 - 平10. 3.31	
福島 正純		昭49. 6. 7 - 昭55. 9.30	昭55.10. 1 - 平 7. 3.31	

	講 師	助 教 授	教 授	
福田 民男			昭49. 6. 7 - 昭58. 4. 1	
福田 幸夫		昭49.10. 1 - 昭57. 9.30	昭57.10. 1 - 昭60. 3.31	
藤井 博信		昭49. 6. 7 - 昭61. 9.30	昭61.10. 1 →	
藤井 守		昭57.10. 1 - 昭62. 3.31	昭62. 4. 1 - 平11. 3.31	
藤土 圭三		昭49. 6. 7 - 昭54. 3.31		
藤原 武弘	昭54. 4. 1 - 昭56. 3.31	昭56. 4. 1 - 平 6. 3.31		
藤本 黎時		昭49. 6. 7 - 昭55. 9.30	昭55.10. 1 - 平 7. 3.31	
藤原 祺多夫		昭61.10.16 - 平 3. 9.30	平 3.10. 1 →	
藤原 健蔵			昭49. 6. 7 - 昭53. 3.31	→文 亡
淵上 克司	昭54. 8. 1 - 昭59. 3.31	昭59. 4. 1 - 昭63. 7.16		
舟橋 喜恵		昭53. 3. 1 - 昭59. 9.30	昭59.10. 1 - 平11. 3.31	
舟場 正富		昭51. 3. 1 - 昭55. 9.30	昭55.10. 1 - 平 4. 9.30	
古川 隆久	平 5. 4. 1 - 平 8. 3.31			
古島 幹雄		平 6.10. 1 - 平 8. 9.30	平 8.10. 1 - 平11. 9.30	
Funck, Carolin. Elisabeth Hanna	平10. 4. 1 →			
星野 公三		平 1. 4. 1 - 平 5. 9.30	平 5.10. 1 →	
堀 忠雄		昭57. 4. 1 - 平 2. 9.30	平 2.10. 1 →	
堀 信行	昭53. 4. 1 - 昭55. 3.31	昭55. 4. 1 - 平 4. 3.31		
堀越 孝雄		昭59. 4. 1 - 平 2. 9.30	平 2.10. 1 →	
本田 和親		昭49. 6. 7 →		
本田 計一		平 3. 4. 1 - 平 8. 9.30	平 8.10. 1 →	
米田 巖	昭53. 4. 1 - 昭55. 3.31	昭55. 4. 1 - 平 1. 9.30	平 1.10. 1 - 平 9. 3.31	
前田 利昭	昭49. 6. 7 - 昭52. 3.31	昭52. 4. 1 - 昭57. 3.31		
前田 英樹	昭60. 4. 1 - 昭62. 3.31	昭62. 4. 1 - 平 3. 3.31		
前田 渡			昭52. 1. 4 - 平 3. 3.31	
間瀬 茂	昭54. 8. 1 - 昭57. 3.31	昭57. 4. 1 - 平 5. 9.30	平 5.10. 1 - 平 9. 9.30	
間田 穆	昭53. 3. 1 - 昭55. 3.31	昭55. 4. 1 - 平 1. 3.31		
松浦 道一			昭49. 6. 7 - 昭52. 4. 1	
松尾 博			昭49. 6. 7 - 昭61. 3.31	
松尾 雅嗣		昭58. 9.16 - 平 3. 3.31	平 3. 4. 1 →	
松岡 俊二	昭63.10. 1 - 平 3. 3.31	平 3. 4. 1 - 平 6. 6.23		→国際
松下 亮			昭55. 4. 1 - 昭62. 3.31	
松田 謙次郎	平 6. 4. 1 - 平 9. 3.31			
松田 正典		昭49. 6. 7 - 昭59. 9.30	昭59.10. 1 →	
松本 昭			昭52. 1. 1 - 昭57. 3.31	
松本 純子	昭53. 3.15 - 昭53. 3.31			
的場 いづみ	平10. 4. 1 →			
Maharjan, Keshav. Lall	平 4. 4. 1 - 平 6.12.31	平 7. 1. 1 - 平 7. 3.31		→国際
丸山 孝一	昭49. 6. 7 - 昭49. 8.31	昭49. 9. 1 - 昭53. 9.30		

Ⅲ 人 事

	講 師	助 教 授	教 授	
三浦省五	昭50.10.1 - 昭53.6.30	昭53.7.1 - 昭63.3.31		→教
三木直大		平2.4.1 →		
三木英夫			昭49.6.7 - 昭59.2.19	亡
水上孝一			昭52.4.1 - 平11.3.31	
水島朝穂		平1.9.1 - 平8.3.31		
水島裕雅	昭49.6.7 - 昭53.6.30	昭53.7.1 - 昭63.9.30	昭63.10.1 - 平9.3.31	→教
水田義弘	昭54.3.1 - 昭56.3.31	昭56.4.1 - 平2.9.30	平2.10.1 →	
水羽信男		平8.10.1 →		
水本久夫			昭52.2.1 - 平3.3.31	
三寺光雄			昭53.4.1 - 昭59.6.5	亡
南不二男			昭52.4.1 - 昭53.9.30	
宮尾淳一		平3.5.1 →		
宮原満男		昭49.6.7 - 昭59.12.31	昭60.1.1 - 平2.3.31	
宗岡洋二郎		昭53.10.1 - 昭56.9.30	昭56.10.1 - 平10.3.31	
村上誠	昭49.6.7 - 昭49.8.31	昭49.9.1 - 昭56.9.30	昭56.10.1 - 平7.3.31	→国際
村瀬延哉	昭51.4.1 - 昭55.3.31	昭55.4.1 - 平7.9.30	平7.10.1 →	
村田晃嗣	平7.10.1 - 平11.3.31	平11.4.1 →		
森利一		昭52.4.1 - 平4.9.30	平4.10.1 - 平10.11.10	亡
森祐二		昭50.11.15 - 昭58.5.31	昭58.6.1 - 平3.3.31	
森田武			昭49.6.7 - 昭51.4.1	
森本邦彦		昭63.4.1 - 平2.6.17		亡
安田三郎			昭51.4.1 - 昭54.3.31	
保田茂次郎		昭49.6.7 - 昭53.7.31	昭53.8.1 - 平3.3.31	
安野正明	昭63.4.1 - 平3.3.31	平3.4.1 →		
谷田部文吉			昭49.6.7 - 昭54.10.8	亡
柳澤浩哉	平2.4.1 - 平5.9.30	平5.10.1 →		
山尾政博	昭62.10.1 - 平3.10.1			→生
山県敬一			平2.11.1 →	
山口鉄雄			昭49.6.7 - 昭55.4.1	
山崎昌広		平2.10.1 →		
山崎修嗣	平5.10.1 - 平8.3.31	平8.4.1 →		
山崎岳		平10.10.1 →		
山崎俊雄			昭51.4.3 - 昭54.4.1	
山崎直樹	平4.4.1 - 平8.3.31	平8.4.1 - 平10.9.30		
山下和男		昭49.6.7 - 昭61.9.30	昭61.10.1 →	
山下彰一		昭54.4.1 - 昭58.3.31		→経済
山下晋司	昭54.4.1 - 昭59.3.31	昭59.4.1 - 平1.3.31		
山田純		昭60.4.1 - 平6.9.30	平6.10.1 →	
山田浩			昭49.6.7 - 昭63.3.31	
山元憲治			昭49.6.7 - 昭50.4.1	
山本浩司	平7.10.1 - 平10.9.15			

	講 師	助 教 授	教 授
山本 雅	昭49. 6. 7 - 昭52. 3.31	昭52. 4. 1 - 昭63. 9.30	昭63.10. 1 - 平 6. 3.31
湯崎 稔		昭55. 4. 1 - 昭57. 9.30	昭57.10. 1 - 昭59. 6.11 亡
尹 光鳳			平 9. 4. 1 →
余川 文彦			昭49. 6. 7 - 昭55. 4. 1
横尾 定理			昭49. 6. 7 - 昭51. 7.16 亡
吉川 友章			平 8. 4. 1 - 平11. 3.31
吉田 清			平 2.11. 1 →
吉田 純子		平 4.10. 1 - 平11. 9.30	平11.10. 1 →
吉田 敏男	昭49. 6. 7 - 昭55. 3.31	昭55. 4. 1 - 平 1. 9.30	平 1.10. 1 →
吉田 光演		平 5.10. 1 →	
吉仲 正和	昭49. 6. 7 - 昭53. 6.30	昭53. 7. 1 - 昭54 .2.28	
吉村 慎太郎	昭63.10.16 - 平 4. 3.31	平 4. 4. 1 →	
米重 文樹		昭52. 4. 1 - 昭63. 9.30	昭63.10. 1 - 平 4. 3.31
頼 祺一		昭52. 4. 1 - 昭59. 9.30	昭59.10. 1 - 平 5. 3.31 →文
Lauer, Joseph James			
	平 6. 4. 1 - 平 9. 3.31	平 9. 4. 1 →	
Rinnert, Carol		昭62. 4. 1 - 平 6. 3.31	
Luther, Alice. Hamilton		平 7. 4. 1 - 平 8. 3.31	
Levi Alvares Claude			
	昭63. 4. 1 - 平 3. 3.31	平 3. 4. 1 →	
盧 濤		平10.10. 1 →	
渡辺 一雄		昭57. 4. 1 - 平 6. 9.30	平 6.10. 1 →
渡辺 則文			昭49. 6. 7 - 平 1. 3.31
渡部 三雄			昭52. 5. 1 - 平 9. 3.31
和田 弁			昭49. 6. 7 - 昭52. 4. 1
和田 正信	昭63.11. 1 - 平 8. 3.31	平 8. 4. 1 →	
【文学部】			
赤井 清晃	平 9. 4. 1 - 平11. 3.31	平11. 4. 1 →	
安島 紀昭		平11. 9. 1 →	
有元 正雄		昭50. 4. 1 - 昭58. 4.15	昭58. 4.16 - 平 5. 3.31
池田 末利		昭28. 4. 1 - 昭31. 3.31	昭31. 4. 1 - 昭48. 4. 1
石田 寛		昭41. 4. 1 - 昭47. 5.31	昭47. 6. 1 - 昭57. 4. 1
磯貝 英夫		昭36. 4. 1 - 昭45. 3.31	昭45. 4. 1 - 昭61. 3.31
板野 長八			昭33. 5.16 - 昭44. 3.31
市来 津由彦		平10. 4. 1 →	
位藤 邦生	昭51. 4. 1 - 昭54.12.31	昭55. 1. 1 - 平 3. 2.28	平 3. 3. 1 →
伊東 隆夫	昭28. 4. 1 - 昭29. 3.31	昭29. 4. 1 - 昭40. 3.31	昭40. 4. 1 - 昭50. 4. 1
井内 太郎		平 5. 4. 1 →	
稲賀 敬二	昭31.10. 1 - 昭36. 3.31	昭36. 4. 1 - 昭45. 7.15	昭45. 7.16 - 平 2. 3.31
今田 良信		平 7.10. 1 →	

Ⅲ 人 事

文学部

	講 師	助 教 授	教 授
今永清二		昭47. 4. 1 - 昭51. 4.30	昭51. 5. 1 - 平 6. 3.31
井本英一	昭34. 4. 1 - 昭39. 3.31		
印具 徹			昭47. 4. 1 - 昭50. 4. 1
植木 研介		昭58.10. 1 - 平 8.12.31	平 9. 1. 1 →
植木 迪子		昭50. 2.15 - 昭55. 3.31	
植田 康成		昭56.10. 1 - 平 4. 3.31	平 4. 4. 1 →
植村 泰夫	昭58. 9. 1 - 昭61. 6.30	昭61. 7. 1 - 平 8. 3.31	平 8. 4. 1 →
魚澄惣五郎			昭28. 4. 1 - 昭29. 3.31
宇野 惇			昭49. 4. 1 - 昭61. 3.31
浦 廉一			昭25.12.15 - 昭27.10.31 →文理 昭28. 4. 1 - 昭32.12.28 亡
大木 康	昭63. 4. 1 - 平 1. 3.31	平 1. 4. 1 - 平 3. 4. 1	
岡田 俊彦	昭55. 9.13 - 昭55. 9.14		亡
岡橋 秀典	昭60. 9. 1 - 昭62. 3.31	昭62. 4. 1 - 平 9. 3.31	平 9. 4. 1 →
岡本 明			昭25.12.15 - 昭34. 3.31
岡本 明		昭57.10. 1 - 平 3. 3.31	平 3. 4. 1 →
小川 二郎			昭28. 4. 1 - 昭42. 3.31
小川 恒男		平10. 4. 1 →	
小川 英世	平 2.10. 1 - 平 5. 3.31	平 5. 4. 1 →	
奥村 晃史		平 8.10. 1 →	
小倉 貞秀		昭29. 4. 1 - 昭43. 9.30	昭43.10. 1 - 昭61. 3.31
小倉 豊文			昭28. 4. 1 - 昭38. 3.31
越智 貢	平 1. 4. 1 - 平 3. 3.31	平 3. 4. 1 - 平 9. 3.31	平 9. 4. 1 →
小尾 郊一		昭25.12.15 - 昭34. 3.31	昭34. 4. 1 - 昭51. 4. 1
勝部 真人	平 8. 4. 1 - 平10. 3.31	平10. 4. 1 →	
桂 紹隆	昭51. 9. 1 - 昭53.11.30	昭53.12. 1 平 1. 3.31	平 1. 4. 1 →
金子金治郎		昭25.12.15 - 昭32. 3.31	昭32. 4. 1 - 昭45. 3.31
狩野 充徳		昭61. 4. 1 - 平 9.10.31	平 9.11. 1 →
河合 正治		昭26. 4. 1 - 昭40. 3.31	昭40. 4. 1 - 昭53. 4. 1
河井 迪男		昭40. 4. 1 - 昭55.10.15	昭55.10.16 - 平 5. 3.31
川越 哲志		昭55. 6. 1 - 平 5. 5.31	平 5. 6. 1 →
河瀬 憲次			昭28. 4. 1 - 昭30. 3.31
河瀬 正利	昭56. 4. 1 - 平 3. 7.31	平 3. 8. 1 - 平 9. 3.31	平 9. 4. 1 →
河原 俊雄	昭61. 4. 1 - 昭63. 1.31	昭63. 2. 1 →	
岸谷 敏子	昭33. 4. 1 - 昭40. 3.31	昭40. 4. 1 - 昭41. 3.31	
岸田 裕之		昭55. 4. 1 - 平 2. 3.31	平 2. 4. 1 →
紀藤 信義	昭25.12.15 - 昭29. 3.31	昭29. 4. 1 - 昭40. 3.31	昭40. 4. 1 - 昭51. 4. 1
久保田 啓一		平 8. 4. 1 →	
隈元 忠敬		昭42.11. 1 - 昭51. 3.31	昭51. 4. 1 - 平 1. 3.31
河野 真		昭40. 4. 1 - 昭49. 6. 9	昭49. 6.10 - 昭63. 3.31
好村 富士彦		昭53. 4. 1 - 昭58. 3.31	昭58. 4. 1 - 平 7. 3.31

講 師	助 教 授	教 授	
古 浦 敏 生	昭51.10. 1 - 平 7. 3.31	平 7. 4. 1 →	
小 沼 十寸總	昭27.11. 1 - 昭29.10.14		→教
小 林 芳 規	昭40. 4. 1 - 昭47. 6.30	昭47. 7. 1 - 平 4. 3.31	
近 藤 良 樹	平 4. 4. 1 - 平 7. 3.31	平 7. 4. 1 →	
後 藤 俊 瑞		昭28. 4. 1 - 昭31. 3.31	
後 藤 陽 一	昭28. 4. 1 - 昭29. 5. 9		→皆実
斎 藤 清 衛		昭28. 4. 1 - 昭28. 5.31	
坂 本 賞 三	昭44. 4. 1 - 昭54. 5.31	昭54. 6. 1 - 平 2. 3.31	
坂 本 公 延		平 1.10. 1 - 平 7. 3.31	
佐 藤 利 行	平 9.10. 1 →		
佐 藤 仁	昭48.10.15 - 昭54. 3.31	昭54. 4. 1 - 平 3. 3.31	
佐 藤 弓 葛	昭38. 5. 1 - 昭42. 4.16	昭42. 4.17 - 昭49. 3.31	
潮 見 浩	昭40. 4. 1 - 昭53. 3.31	昭53. 4. 1 - 平 5. 3.31	
四反田 想	平 7. 4. 1 →		
斯 波 六 郎		昭28. 4. 1 - 昭32. 3.31	
清 水 純 一	昭33. 4. 1 - 昭43. 3.31		
下 見 隆 雄	昭52. 4. 1 - 昭63. 3.31	昭63. 4. 1 - 平10. 3.31	
下 村 彦 一		昭26. 4. 1 - 昭39. 3.31	
白 井 成 允		昭26. 4. 1 - 昭28. 3.31	
白 木 直 也	昭26. 4. 1 - 昭45. 3.31	昭45. 4. 1 - 昭47. 3.31	
杉 本 直 治 郎		昭28. 4. 1 - 昭30. 3.31	
杉 山 毅	昭42.11. 1 - 昭50. 3.31	昭50. 4. 1 - 昭63. 3.31	
隅 田 哲 司		昭55.10. 1 - 平 1. 3.31	
関 本 至	昭27.11. 1 - 昭33. 5.31	昭33. 6. 1 - 昭51. 4. 1	
妹 尾 好 信	平 6. 4. 1 →		
曾 田 三 郎	平 2. 4. 1 - 平11. 3.31	平11. 4. 1 →	
高 柳 央 雄	昭58. 4. 1 - 昭61. 3.31	昭61. 4. 1 - 平 7. 3.31	
高 山 一 十	昭28. 4. 1 - 昭30. 3.31	昭30. 4. 1 - 昭48. 4. 1	
滝 沢 寿 一	昭29.10.16 - 昭34. 3.31	昭34. 4. 1 - 昭50. 4. 1	
竹 内 正 三	昭30. 4. 1 - 昭48. 3.31	昭48. 4. 1 - 昭51. 4. 1	
武 田 智 孝		平 9. 4. 1 →	
田 中 逸 郎	昭57. 4. 1 - 平 6.10.31	平 6.11. 1 →	
田 中 久 男	昭57.10. 1 - 平 7. 9.30	平 7.10. 1 →	
田 辺 昌 美	昭28. 4. 1 - 昭31. 3.31	昭31. 4. 1 - 昭45. 3.31	亡
谷 口 幸 男		昭38.10. 1 - 昭48. 3.31	
谷 山 正 道	昭59. 4. 1 - 昭62. 3.31	昭62. 4. 1 - 平 3. 3.31	
千 代 田 寛	昭40. 4. 1 - 昭43. 3.31	昭43. 4. 1 - 昭52.9.30	亡
千 代 田 謙		昭52.10. 1 - 昭55. 3.16	
地 村 彰 之		昭28. 4. 1 - 昭38. 3.31	
手 塚 良 道	平10. 4. 1 →		
寺 地 遵	昭44. 4. 1 - 昭46. 6.30	昭28. 4. 1 - 昭30. 3.31	
	昭46. 7. 1 - 昭63. 3.31	昭63. 4. 1 →	

Ⅲ 人 事

文学部

	講 師	助 教 授	教 授	
戸田 豊三郎		昭26. 4. 1 - 昭31. 3.31	昭31. 4. 1 - 昭44. 3.31	
富永 一登		平 5. 4. 1 - 平 8.10.31	平 8.11. 1 →	
友枝 龍太郎		昭31. 4. 1 - 昭44. 5.31	昭44. 6. 1 - 昭54. 4. 1	
友澤 和夫		平11. 4. 1 →		
土井 忠生			昭28. 4. 1 - 昭38. 3.31	
中田 高		昭55. 4. 1 - 平 7. 3.31	平 7. 4. 1 →	
中村 義男		昭26. 4. 1 - 昭30. 3.31	昭30. 4. 1 - 昭42. 3.31	
永野 羊之輔		昭25. 3.31 - 昭40. 8.15	昭40. 8.16 - 昭40.11. 5	亡
名倉 静一		昭26. 4. 1 - 昭30. 6.30		
鳴沢 寡愆			昭28. 4. 1 - 昭31. 3.31	
新本 豊三	昭42. 4. 1 - 昭45. 3.31	昭45. 4. 1 - 昭62. 3.31	昭62. 4. 1 - 平 9. 3.31	
西川 亮	昭44.12. 1 - 昭46. 3.31	昭46. 4. 1 - 昭54. 3.31	昭54. 4. 1 - 平 8. 3.31	
西谷 登七郎		昭25.12.15 - 昭28.11. 5	昭28.11. 6 - 昭44. 3.31	
西田 正一			昭26. 5. 1 - 昭32. 3.31	
西別府 元日		平 3. 4. 1 →		
西村 嘉助		昭28.11. 1 - 昭37. 3.31		
新田 玲子		平 9. 4. 1 →		
野島 一郎	昭62. 4. 1 - 平 1. 3.31			
野間 文史		平 2. 4. 1 - 平10. 3.31	平10. 4. 1 →	
橋本 敬司		平11. 4. 1 →		
原野 昇		昭51. 4. 1 - 昭63.10.15	昭63.10.16 →	
東田 千秋		昭25.12.15 - 昭27. 3.31		
弘 睦夫		昭47. 4. 1 - 昭63. 3.31	昭63. 4. 1 - 平 7. 3.31	
福尾 猛市郎			昭29. 4. 1 - 昭47. 3.31	
福田 民男	昭28. 4. 1 - 昭28.10.15			→皆実
藤井 智瑛		昭32. 4. 1 - 昭38. 4. 1		
藤野 次史	平 9. 7. 1→			
藤本 千鶴子		平 1. 4. 1 - 平 8. 4.30		
藤原 健蔵			昭53. 4. 1 - 平 7. 3.31	
藤原 尚		昭55. 4. 1 - 平 1. 3.31	平 1. 4. 1 - 平 9. 3.31	
藤原 与一		昭28. 4. 1 - 昭38. 3.31	昭38. 4. 1 - 昭47. 3.31	
船越 謙策		昭25.12.15 - 昭40. 3.31	昭40. 4. 1 - 昭47. 3.31	
古瀬 清秀		平 6. 4. 1 →		
古田 敬一		昭46. 4. 1 - 昭47. 3.31	昭47. 4. 1 - 昭60. 3.31	
楨林 滉二			平 6. 4. 1 →	
真下 三郎		昭26. 4. 1 - 昭36. 3.31	昭36. 4. 1 - 昭45. 3.31	
榊井 迪夫			昭28. 4. 1 - 昭53. 4. 1	
松井 富美男		平 8. 4. 1 →		
松岡 久人	昭29. 6.12 - 昭33. 3.31	昭33. 4. 1 - 昭47. 3.31	昭47. 4. 1 - 昭57. 4. 1	
松崎 寿和		昭25. 3.31 - 昭27.10.31		→文理
		昭28. 4. 1 - 昭40. 3.31	昭40. 4. 1 - 昭52. 4. 1	

講 師	助 教 授	教 授
松本 厚	昭28. 4. 1 - 昭30. 3.31	昭30. 4. 1 - 昭42. 3.31
松元 寛	昭34. 4. 1 - 昭37. 3.31	昭55.10.16 - 昭62. 3.31
松本 光隆	平 7. 4. 1 - 平10. 3.31	平10. 4. 1 →
松本 陽正	平 2. 4. 1 - 平10. 3.31	平10. 4. 1 →
三浦 正幸		平11. 4. 1 →
水田 英実	平 1. 4. 1 - 平 8. 3.31	平 8. 4. 1 →
水野 忠敏		昭29.10. 1 - 昭48. 4. 1
御手洗 勝	昭30. 4. 1 - 昭33. 3.31	昭48. 5.16 - 昭63. 3.31
三渡 幸雄	昭25.12.15 - 昭38. 3.31	昭38. 4. 1 - 昭51. 4. 1
向山 宏	昭53. 4. 1 - 昭57. 9.15	昭57. 9.16 - 平11. 3.31
室山 敏昭	昭50. 4. 1 - 平 4. 3.31	平 4. 4. 1 →
森川 洋	昭47.10. 1 - 昭57. 3.31	昭57. 4. 1 - 平10. 3.31
森滝 市郎		昭28. 4. 1 - 昭40. 3.31
森野 繁夫		平 3. 4. 1 - 平 8. 3.31
山内 広隆	平 8. 4. 1 →	
山口 義男	昭30. 3. 1 - 昭30. 3.31	
山代 宏道	昭59. 4. 1 - 平 9. 3.31	平 9. 4. 1 →
山田 正司		昭26.10. 1 - 昭32.10.14
山中 功一	昭41. 3. 1 - 昭41. 3.31	
山本 幹夫		昭28. 4. 1 - 昭41. 3.31
湯浅 信之	昭45. 2. 1 - 昭57. 1.31	昭57. 2. 1 - 平 7. 3.31
横田 輝俊	昭32. 4. 1 - 昭38. 3.31	昭53. 4. 1 - 平 2. 3.31
横山 英	昭32. 5.15 - 昭38. 3.31	昭46. 4. 1 - 昭63. 3.31
吉川 守	昭38. 4. 1 - 昭46. 3.31	昭51. 4. 1 - 平 7. 3.31
吉田 公平	昭40. 4. 1 - 昭51. 3.31	平 3. 4. 1 - 平10. 9.30
吉田 弘重	昭62. 9. 1 - 平 3. 3.31	昭42. 4. 1 - 昭55. 4. 1
吉田 栄夫	昭27. 3.31 - 昭42. 3.31	昭48. 4. 1 - 昭51. 9.30
吉中 孝志	昭39. 7. 1 - 昭48. 3.31	
米倉 二郎	平11. 4. 1 →	
米谷 巖		昭27. 3.16 - 昭48. 4. 1
頼 祺一	昭47. 4. 1 - 昭61. 6.30	昭61. 7. 1 - 平 6. 3.31
脇阪 豊	昭44. 4. 1 - 昭56. 3.31	平 5. 4. 1 →
渡辺 鼎		昭24. 5.31 - 昭30. 3.31

【教育学部】

相原 和邦		昭62. 4. 1 →
青木 薫		平 1. 4. 1 - 平 6. 3.31
青野 春水		平 1. 5.29 - 平 5. 3.31
赤塚 徳郎		昭52. 4. 1 - 昭58. 4. 1
秋山 幹雄	昭57. 4. 1 - 平 6. 3.31	平 6. 4. 1 →
足立 正常	昭37. 6. 1 - 昭38. 3.31	

→東雲

Ⅲ 人 事

教育学部

	講 師	助 教 授	教 授	
飯野 至誠		昭25.11.30 -昭30. 5.31	昭30. 6. 1 -昭38. 3.31	
井川 佳子		平 1. 5.29 -平10. 6.30	平10. 7. 1 →	
井口 博之			平 6. 4. 1 -平 7. 3.31	
池田 秀男			平 1. 5.29 -平 5. 3.31	
池田 秀雄		平 1. 5.29 -平10. 3.31	平10. 4. 1 →	
池野 範男	昭60.10. 1 -平 1. 3.31	平 1. 4. 1 →		
池端 次郎		昭49. 4. 1 -平 1. 3.31	平 1. 4. 1 →	
石井 博		平 1. 5.29 -平 3. 3.31		
石川 博子			平 1. 5.29 -平 5. 3.31	
石田 忠男	→中原忠男			
石堂 豊		昭27. 3.31 -昭36. 6.30	昭36. 7. 1 -昭50. 4. 1	
磯崎 哲夫	平 6. 4. 1 -平10. 9.30	平10.10. 1 →		
市原 利彦			平 1. 5.29 →	
一丸 藤太郎		昭61. 4. 1 -平10. 3.31	平10. 4. 1 →	
伊藤 富美			平 1. 5.29 -平 2. 3.31	
伊東 亮三		昭49.10.15 -昭56. 3.31	昭56. 4. 1 -平 6. 3.31	
稲垣 稔			平 1. 7. 1 -平 5. 6.30	
稲水 惇			平 7. 4. 1 →	
井上 厚			昭63. 4. 1 -平 4. 9.30	
井上 久雄	昭28. 4.16 -昭30. 3.31	昭30. 4. 1 -昭47. 3.31	昭47. 4. 1 -昭56. 4. 1	
井上 政雄			昭27. 3.31 -昭41. 3.31	
井上 勝	昭52. 4. 1 -昭63. 5.31	昭63. 6. 1 →		
今井 康雄	昭59.10. 1 -昭62. 3.31			
今泉 信人		昭51. 4. 1 -平 1. 3.31	平 1. 4. 1 →	
今岡 光範		平 6. 4. 1 -平 9. 3.31	平 9. 4. 1 →	
今田 滋子 (吉村)			平2. 4. 1 -平11. 3.31	
岩合 一男			昭61. 4. 1 -平 3. 3.31	
岩重 博文		平 1. 5.29 -平 6. 3.31	平 6. 4. 1 →	
岩垂 芳男			平 1. 5.29 →	
上寺 久雄	昭37 .7 .1 -昭37. 7.31			
上野 実義		昭29. 4. 1 -昭46. 3.31	昭46. 4. 1 -昭49. 4. 1	
上野 武	昭34. 3.16 -昭34. 3.31			
上原 麻子		昭62. 5.16 -平 1. 9.30		→総合
上原 貞雄		昭54. 4. 1 -昭56. 3.31	昭56. 4. 1 -平 6. 3.31	
上原 真知子	→草間真知子			
浮田 三郎	昭60. 1. 1 -昭62. 3.31	昭62. 4. 1 -平 2. 3.31	平 2. 4. 1 -平 2. 6. 7 →留七	
浮橋 康彦			平 1. 5.30 -平 4. 3.15	
内海 巖			昭26. 4. 1 -昭46. 3.31	
江刺 幸政		平 1. 5.29 -平 8. 9.30	平 8.10. 1 →	
枝川 一也	平 4. 4. 1 -平 9. 3.31	平 9. 4. 1 →		

	講 師	助 教 授	教 授
江 端 義 夫		平 1. 5.29 - 平 4. 3.31	平 4. 4. 1 →
大 槻 和 夫	昭42. 4. 1 - 昭44.12.31	昭45. 1. 1 - 昭59. 3.31	昭59. 4. 1 - 平11. 4. 1
大 成 浄 志			平 1. 5.29 - 平 7. 3.31 →医
大 浜 るい子		平 6. 4. 1 →	
大 林 正 昭	昭57. 4. 1 - 昭62. 3.31	昭62. 4. 1 →	
岡 崎 敏 雄		昭62. 4. 1 - 平 4. 3.31	
岡 東 寿 隆	昭55. 4. 1 - 昭57. 3.31	昭57. 4. 1 - 平 6. 3.31	平 6. 4. 1 →
岡 野 説 子		平 1. 5.29 →	
岡 本 祐 子		平 3.10. 1 →	
小 笠 原 道 雄		昭52. 4. 1 - 昭58. 3.31	昭58. 4. 1 - 平11. 3.31
小 川 一 夫		昭34. 1. 1 - 昭44. 6.30	昭44. 7. 1 - 昭62. 3.31
沖 原 謙	平 6. 4. 1 - 平11. 3.31	平11. 4. 1 →	
沖 原 豊	昭32. 4. 1 - 昭36. 6.30	昭36. 7. 1 - 昭47. 3.31	昭47. 4. 1 - 平 1. 5.20
奥 田 邦 男		昭50. 4. 1 - 昭58.12.31	昭59. 1. 1 - 平11. 3.31
奥 田 誠		平 1. 5.29 - 平 6. 3.31	平 6. 4. 1 →
長 田 新			昭26. 4. 1 - 昭28. 3.31
落 合 洋			平 7. 4. 1 →
Quackenbush Hiroko Chinen			昭62.12. 1 - 平 2. 3.31
垣 田 直 巳	昭32. 4. 1 - 昭36. 6.30	昭36. 7. 1 - 昭44.12.31	昭45. 1. 1 - 昭62. 3.31
鍛 治 拓 美	昭34. 3.16 - 昭34. 3.31		
片 岡 德 雄		昭48. 4. 1 - 昭56. 3.31	昭56. 4. 1 - 平 6. 3.31
片 上 宗 二		平 2. 4. 1 - 平 5. 3.31	平 5. 4. 1 →
角 屋 重 樹			平11. 4. 1 →
兼 子 宙			昭28. 4. 1 - 昭34. 3.31
金 本 節 子	昭60. 7. 1 - 昭62. 3.31		
鎌 塚 扶			昭25.11.30 - 昭27. 8.31
河 合 伊 六			昭61. 4. 1 - 平 3. 3.31
河 原 純 一 郎	平11.10. 1 →		
菅 野 信 夫		平10. 4. 1 →	
木 坂 基			昭62. 4. 1 - 平11. 3.31
岸 光 城			平10. 4. 1 →
岸 本 幸 次 郎		昭41. 4. 1 - 昭50. 3.31	昭50. 4. 1 - 昭63. 3.31
木 下 瑞 穂	平 4. 4. 1 - 平 9. 6.30	平 9. 7. 1 →	
木 村 仁 泰		昭37. 4. 1 - 昭44. 3.31	昭44. 4. 1 - 昭59. 4. 1
草 間 益 良 夫	平 1. 5.29 - 平 5. 6.30	平 5. 7. 1 →	
草 間 真 知 子 (上原)	平 1. 5.29 - 平 2.12.31	平 3. 1. 1 →	
楠 地 弘 閔			昭25.11.30 - 昭27. 7. 9 亡
熊 取 谷 哲 夫		昭63. 4. 1 - 平 4. 3.31	
倉 地 暁 美		平 5. 4. 1 →	
黒 川 隆 志		平 1. 5.29 →	

Ⅲ 人 事

教育学部

	講 師	助 教 授	教 授	
小池 源 吾		平 7. 4. 1 - 平11. 3.31	平11. 4. 1 →	
河野 和 清		平 3. 4. 1 →		
古浦 一 郎		昭26. 3.31 - 昭28. 3.31	昭28. 4. 1 - 昭51. 4. 1	
古賀 昇 一			昭41. 4. 1 - 昭50. 4. 1	
古賀 顯 夫		昭34. 4.16 - 昭34. 4.30		→東雲
古賀 行 義			昭28. 4. 1 - 昭31. 3.31	
小沼 十寸穂	昭29.10.15 - 昭30. 3.31			→医
小林 利 宣		昭35. 4. 1 - 昭45. 3.31	昭45. 4. 1 - 昭61. 3.31	
小林 正 夫		平 9. 5. 1 - 平10. 8.31	平10. 9. 1 →	
小山 正 孝	平 3. 4. 1 - 平 7. 3.31	平 7. 4. 1 →		
是常 正 美			昭49. 4. 1 - 昭51. 4. 1	
斎藤 稔			昭62. 4. 1 - 平 7. 3.31	
酒井 弘	平 7. 4. 1 →			
酒井 行 雄		昭26. 5.16 - 昭34.10.14	昭34.10.15 - 昭44. 3.31	
坂越 正 樹	昭63. 4. 1 - 平 5. 9.30	平 5.10. 1 →		
坂手 照 憲		平 1. 5.29 - 平 1. 7.31	平 1. 8. 1 →	
桜井 役			昭24. 5.31 - 昭30. 3.31	
迫田 久美子	平 8. 4. 1 - 平10. 3.31	平10. 4. 1 →		
佐々木 正 治			平 1. 5.29 - 平10. 3.31	
佐藤 一 精			平 1. 5.29 →	
佐藤 紀美子		平 1. 5.29 - 平 2. 7.31	平 2. 8. 1 →	
佐藤 清 太		昭28. 4. 1 - 昭29. 3.31	昭29. 4. 1 - 昭47. 3.31	
佐藤 正 夫		昭26. 4. 1 - 昭33. 3.31	昭33. 4. 1 - 昭49.4 .1	
佐藤 暢 治	平11.10. 1 →			
佐藤 尚 子			平 9. 4. 1 →	
佐藤 裕			平 1. 5.29 - 平 6. 3.31	
莊司 雅 子		昭28. 4. 1 - 昭29. 3.31	昭29. 4. 1 - 昭48. 4. 1	
幣原 映 智			平 1. 5.29 - 平 6. 3.31	
柴 静 子		平 5. 4. 1 →		
柴谷 久 雄			昭41. 4. 1 - 昭48. 4. 1	
清水 凡 生			昭50. 4. 1 - 平 9. 3.31	
白川 博 之	平 1. 4. 1 - 平 7. 3.31	平 7. 4. 1 →		
城田 俊			平 1. 4. 1 - 平 7. 3.31	
新堀 通 也		昭27. 3.31 - 昭43. 4.30		
		昭46. 4. 1 - 昭47. 3.31	昭47. 4. 1 - 昭60. 3.31	
		昭26. 4. 1 - 昭31. 3.31	昭31. 4. 1 - 昭33. 2.25	亡
上代 晃		平 7. 4. 1 →		
金 龍 哲				
末光 義 雄		昭27. 3.31 - 昭31. 1.18	昭31. 1.19 - 昭31. 1.21	亡
末吉 悌 次		昭25.11.30 - 昭27. 8.31	昭27. 9. 1 - 昭47. 3.31	
杉谷 雅 文		昭28. 4. 1 - 昭28. 5.15	昭28. 5.16 - 昭49. 4. 1	
祐宗 省 三		昭42. 4. 1 - 昭53. 3.31	昭53. 4. 1 - 平 5. 3.31	

講 師	助 教 授	教 授
住田 和子	平 1. 5.29 - 平 4. 3.31	
皇 至道		昭28. 4. 1 - 昭38. 4. 1
千成 俊夫		平 1. 5.29 - 平 6. 3.31
仙波 克也		平 8. 4. 1 →
曾余田 浩史	平 8.10. 1 →	
高木 貫一		昭28. 4. 1 - 昭39. 3.31
高須 一	平 7. 4. 1 →	
滝野 匡悦	昭35. 2. 1 - 昭35. 3.31	
武村 一郎		昭56. 4. 1 - 昭59. 3.31
武村 重和	昭52. 4. 1 - 昭59. 3.31	昭59. 4. 1 - 平11. 3.31
竹村 信治	平 4. 4. 1 →	
竹村 安弘	昭45. 4. 1 - 昭47.11.30	昭47.12. 1 - 昭50. 3.31
田代 高英	昭34. 3.16 - 昭34. 3.31	
田代 直人	昭49. 4. 1 - 昭53. 3.31	
鐘 幹八郎		昭59. 4. 1 - 平10. 3.31
田中 賢二	昭63. 1. 1 - 平 3. 3.31	
棚橋 健治	平 6. 4. 1 →	
多和田真一郎	昭60.10. 1 - 平 2. 2.28	平 2. 3. 1 - 平 2. 6. 7 →留七
中条 和光	平10. 4. 1 →	
辻 幸三郎		昭28. 6.16 - 昭29. 3.31
恒吉 宏典	昭54. 4. 1 - 昭60. 3.31	昭60. 4. 1 - 平 9. 3.31
寺川 智祐	昭44. 8. 1 - 昭57. 3.31	昭57. 4. 1 - 平 6. 4. 1
出口 達也	平 9. 4. 1 →	
利島 保	昭54. 4. 1 - 平 1. 3.31	平 1. 4. 1 →
戸田 清		昭25.11.30 - 昭41. 3.31
鳥光 美緒子	昭63. 4. 1 →	
永井 滋郎	昭46. 4. 1 - 昭49. 3.31	昭49. 4. 1 - 昭60. 3.31
中川 逢吉	昭26. 4. 1 - 昭38.10.15	昭38.10.16 - 昭44. 3.31
中木 達幸	平 9. 4. 1 - 平11. 3.31	
中野 栗夫	昭25.11.30 - 昭33.11.30	昭33.12. 1 - 昭37. 3.31
中原 忠男 (石田)	昭51. 4. 1 - 昭54. 3.31	昭54. 4. 1 - 平 4. 5.31
中村 春作	平 1. 4. 1 →	
中村 愛人	平 1. 5.29 →	
中山 修一	平 1. 5.29 - 平 5. 3.31	平 5. 4. 1 - 平 7. 3.31 →国際
中山 富広	平 5.10. 1 →	
中山 迅	平 3. 4. 1 - 平 4. 4. 1	
長尾 信吾		平 1. 5.29 - 平 5. 3.31
長倉 矯介		昭26. 4. 1 - 昭29. 4.30
長友 和彦	昭62. 4. 1 - 平 2. 6. 7	→留七
永野 芳夫		昭28. 4. 1 - 昭33.3.31

Ⅲ 人 事

教育学部

	講 師	助 教 授	教 授	
那須 俊夫			昭55. 4. 1 - 平 6. 3.31	
七木田 敦		平10. 4. 1 →		
名和 弘彦	昭29. 4. 1 - 昭36. 6.30	昭36. 7. 1 - 昭47. 3.31	昭47. 4. 1 - 平 1. 3.31	
西村 嘉助		昭27. 3.31 - 昭28.10.31		→文
西村 清巳			平 1. 5.29 →	
二宮 皓	昭49. 4. 1 - 昭55. 3.31	昭55. 4. 1 - 平 6. 3.31	平 6. 4. 1 →	
縫部 義憲		昭62. 4. 1 - 平 8. 3.31	平 8. 4. 1 →	
沼本 克明		昭62. 4. 1 - 平 1. 3.31	平 1. 4. 1 →	
野地 潤家		昭26. 4. 1 - 昭42. 3.31	昭42. 4. 1 - 昭59. 3.31	
灰谷 富士人		昭39. 4. 1 - 昭40. 4. 1		
萩野 源一		昭30. 4. 1 - 昭34. 4.30	昭34. 5. 1 - 昭52. 4. 1	
長谷川 滋成			平 3. 8. 1 →	
羽生 義正	昭41. 1.15 - 昭44.12.31	昭45. 1. 1 - 昭57. 3.31	昭57. 4. 1 - 平11. 3.31	
早川 正昭			平 1. 5.29 - 平 6. 3.31	
林重 政	昭28. 4.16 - 昭29. 3.31	昭29. 4. 1 - 昭40. 3.15	昭40. 3.16 - 昭47. 4. 2	亡
原田 彰			平 4. 5.16 →	
原田 宏司			平 6. 4. 1 →	
樋口 聡	平 1.10. 1 - 平 5. 6.30	平 5. 7. 1 →		
久留 智之	平 6. 4. 1 - 平 8. 3.31	平 8. 4. 1 →		
平井 誠也		昭54. 4. 1 - 昭61. 3.31		→学教
平田 道憲		平 4. 4. 1 →		
平田 嘉三		昭46. 4. 1 - 昭48.10.31	昭48.11. 1 - 平 1. 3.31	
平林 一栄		昭41. 4. 1 - 昭50. 3.31	昭50. 4. 1 - 昭60. 3.31	
平松 久一			昭27. 3.31 - 昭31. 3.31	→東雲
広畑 亘		昭37. 4. 1 - 昭42.12.31	昭43. 1. 1 - 昭48. 7.14	亡
深沢 広明	平 3. 4. 1 - 平 5. 9.30	平 5.10. 1 →		
深田 昭三	平 3.10. 1 →			
深田 博己		昭63. 4. 1 - 平11. 3.31	平11. 4. 1 →	
深見 兼孝	昭63. 7. 1 - 平 3. 3.31			→留七
福田 公子		平 1. 5.29 - 平 5. 3.31	平 5. 4. 1 →	
藤川 信夫	平 5.10. 1 - 平11. 9.30			
藤谷 健			平 1. 5.29 - 平 7. 3.31	
古田 幸子			平 1. 5.29 →	
細田 和雅			昭62. 4. 1 - 平 8. 3.31	
前原 壽	昭36. 3.16 - 昭36. 3.31			
増山 賢治		平 9. 4. 1 →		
町 博光		昭63.10. 1 - 平11. 3.31	平11. 4. 1 →	
松浦 伸和		平 7. 4. 1 →		
松尾 千秋		平 5. 4. 1 →		
松岡 重信		平 1. 5.29 - 平 8. 3.31	平 8. 4. 1 →	
松崎 寛	平11. 4. 1 →			

	講 師	助 教 授	教 授	
松田 文子			平 5. 4. 1 →	
松田 義哲			昭51. 4. 1 - 昭52. 4. 1	
松橋 有子			平 6. 4. 1 →	
松見 法男	平 8. 4. 1 - 平10. 3.31	平10. 4. 1→		
松村 幹男	昭45. 4. 1 - 昭47.11.30	昭47.12. 1 - 昭62. 3.31	昭62. 4. 1 - 平 7. 3.31	
松本 憲尚			平 1. 5.29 - 平11. 3.31	
丸尾 修		平 1. 5.29 - 平 6. 3.31	平 6. 4. 1 →	
丸尾 讓	昭43. 4. 1 - 昭45. 3.31			→学教
Manzano Virgilio Umangay				
	昭63. 4. 1 - 平 6. 3.31	平 6. 4. 1 →		
三浦 省五		昭63. 4. 1 - 平 7. 3.31	平 7. 4. 1 →	
水島 裕雅			平 9. 4. 1 →	
水田 健一		平 5. 4. 1 →		
水町 伊佐男		昭63. 4. 1 - 平 7. 4.30	平 7. 5. 1 →	
三戸 昭			平 1. 5.29 - 平 2. 3.31	
南 博文	平 2. 4. 1 - 平 4. 3.31	平 4. 4. 1 - 平 6. 4. 1		→教
宮谷 真人	平 1. 4. 1 - 平 4. 3.31	平 4. 4. 1 →		
三好 啓士			平 1. 5.29 - 平 9. 3.31	
三好 信浩		昭49. 4. 1 - 昭56. 3.31	昭56. 4. 1 - 平 8. 3.31	
三好 稔			昭26. 7.16 - 昭45. 3.31	
村瀬 聿男	昭33. 7.16 - 昭33. 7.31			
森 楸		昭46. 4. 1 - 昭58. 3.31	昭58. 4. 1 - 平 8. 3.31	
森 孝子	昭36. 3.16 - 昭36. 3.31			
森 敏昭		平 1. 5.29 - 平 9. 3.31	平9.4.1 →	
森井 一幸		昭47. 4. 1 - 昭47. 3.31		→東雲
森岡 文策			昭25.11.30 - 昭36. 4. 2	亡
森野 繁夫		昭47. 4. 1 - 昭58.12.31	昭59. 1. 1 - 平 3. 3.31	→文
森分 孝治	昭46. 4. 1 - 昭49. 3.31	昭49. 4. 1 - 平 1. 3.31	平 1. 4. 1 →	
安原 正幸		平 3.10. 1 - 平 4. 9.30	平 4.10. 1 - 平 6. 3.31	
安原 義仁		昭63.10. 1 - 平11. 3.31	平11. 4. 1 →	
矢田部 義弘		平 1. 5.29 - 平 1. 7.31	平 1. 8. 1 - 平 4. 3.31	
柳瀬 陽介		平11. 4. 1 →		
山内 光哉	昭35. 6.16 - 昭37. 4.30			
山口 武志	平 5. 4. 1 - 平 7. 3.31			
山崎 博敏	昭61. 4. 1 - 平 2. 9.30	平 2.10. 1 →		
山崎 晃		昭62. 4. 1 - 平 5. 3.31	平 5. 4. 1 →	
山根 安太郎		昭27.10. 1 - 昭31. 3.31		→東雲
山本 多喜司	昭29. 4. 1 - 昭35. 3.31	昭35. 4. 1 - 昭38. 2.28		→教養
山本 多喜司		昭42. 4. 1 - 昭51. 3.31	昭51. 4. 1 - 平 1. 3.31	
山本 雅美	平 6. 9. 1 →			
山本 秀			昭47. 4. 1 - 昭51. 3.31	

Ⅲ 人 事

	講 師	助 教 授	教 授
由井 猛 治	昭27. 3.31 - 昭27. 4.30		
由井 義 通		平 8. 4. 1 →	
湯 沢 正 通		平 7. 4. 1 →	
横 尾 壮 英	昭30.10.10 - 昭33. 3.31	昭33. 4. 1 - 昭48. 3.31	昭48. 4. 1 - 昭56. 3.31
横 溝 紳一 郎		平11. 4. 1 →	
吉 岡 一 郎	昭31.10. 1 - 昭37. 3.31	昭37. 4. 1 - 昭52. 3.31	昭52. 4. 1 - 昭63. 3.31
吉 田 裕 久		昭61. 4. 1 - 平11. 3.31	平11. 4. 1 →
吉 田 正 晴			平 1. 4. 1 - 平 6. 3.31
吉 富 巧 修		平 1. 5.29 - 平10. 3.31	平10. 4. 1 →
吉 原 博 之			平 1. 5.29 - 平 8. 3.31
吉 村 清			昭39. 4. 8 - 昭45. 3.31
吉 村 滋 子	→ 今田 滋子		
吉 本 均	昭33. 4. 1 - 昭36. 6.30	昭36. 7. 1 - 昭49. 3.31	昭49. 4. 1 - 昭62. 3.31
吉 森 護		昭48. 4. 1 - 昭62. 3.31	昭62. 4. 1 →
頼 永 正 孝			平 1. 5.29 - 平 9. 3.31
渡 部 和 彦		平 1. 5.29 - 平 4. 9.30	平 4.10. 1 →

【教育学部東雲分校】

足立 正 常	昭38. 4. 1 - 昭41. 3.31	昭41. 4. 1 - 昭50. 8.31	昭50. 9. 1 - 昭53. 6.16 → 学教
安 部 進 午		昭37. 4. 1 - 昭46. 5.31	昭46. 6. 1 - 昭53. 6.16 → 学教
阿 部 真 人		昭52. 4. 1 - 昭52. 3.31	
新 井 嘉 之 作		昭25. 6.30 - 昭31. 2.29	昭31. 3. 1 - 昭42. 3.31
鏡 本 温 美		昭36. 3.17 - 昭36. 3.31	
五十嵐 二 郎	昭41. 7.21 - 昭43. 3.31	昭43. 4. 1 - 昭50. 8.31	昭50. 9. 1 - 昭53. 6.16 → 学教
五十嵐 信 敬	昭50. 9. 1 - 昭51. 9.30	昭51.10. 1 - 昭53. 6.16	→ 学教
池 田 勝 人			昭37. 4. 1 - 昭46. 3.31
池 田 二 三 夫		昭49. 4. 1 - 昭50. 3.31	昭50. 4. 1 - 昭53. 6.16 → 学教
池 田 マ サ コ			昭37. 4. 1 - 昭39. 3.31
井 沢 紀 美 子 (玄元)	昭52. 9.15 - 昭52.10.15		
石 井 真 治	昭52. 4. 1 - 昭53. 6.16		→ 学教
石 原 英 雄			昭52. 4. 1 - 昭53. 6.16 → 学教
入 江 隆 明		昭37. 4. 1 - 昭39.10.31	昭39.11. 1 - 昭53. 6.16 → 学教
上 田 由 文	昭38. 1.16 - 昭38. 2.28		→ 教養
梅 田 正 義	昭26. 3.31 - 昭32. 3.31	昭32. 4. 1 - 昭46. 3.31	昭46. 4. 1 - 昭53. 4. 1
太 田 司 朗		昭24. 8.31 - 昭27. 7.31	
大 谷 光 長			昭52. 5. 1 - 昭53. 6.16 → 学教
大 前 明		昭39. 4. 1 - 昭52. 3.31	昭52. 4. 1 - 昭53. 6.16 → 学教
岡 田 禕 雄	昭50. 4. 1 - 昭51. 7.31	昭51. 8. 1 - 昭53. 6.16	→ 学教
岡 村 貞 雄			昭52. 9. 1 - 昭53. 6.16 → 学教
岡 本 和 夫		昭47. 4. 1 - 昭53. 6.16	→ 学教

3. 教員

	講 師	助 教 授	教 授	
岡本 慶文		昭37. 4. 1 - 昭46. 3.31	昭46. 4. 1 - 昭53. 6.16	→学教
小田 公子 (武尾)	昭51. 3. 1 - 昭51. 4. 1			
小野 忠熙			昭53. 4. 1 - 昭53. 6.16	→学教
各務 房子		昭38. 3.20 - 昭38. 6.20		
景山 三平	昭50.10. 1 - 昭51. 9.30	昭51.10. 1 - 昭53. 6.16		→学教
片山 義弘			昭51.10. 1 - 昭53. 6.16	→学教
勝場 勝子	昭37. 4. 1 - 昭43. 3.31	昭43. 4. 1 - 昭51. 3.31	昭51. 4. 1 - 昭53. 6.16	→学教
金子 廉	昭25. 6.30 - 昭29.11.30	昭29.12. 1 - 昭45. 2.28	昭45. 3. 1 - 昭53. 3.31	
河部本 悟	昭40.10.20 - 昭42. 7.14	昭42. 7.15 - 昭53. 6.16		→学教
川上 いつゑ		昭39. 4. 1 - 昭40. 6.30	昭40. 7. 1 - 昭48. 4. 1	
川崎 きよ子	昭46. 4. 1 - 昭48. 3.31	昭48. 4. 1 - 昭53. 6.16		→学教
河原 淳夫	昭36. 4. 1 - 昭38.12.15	昭38.12.16 - 昭45. 2.28	昭45. 3. 1 - 昭53. 6.16	→学教
神鳥 武彦			昭53. 4. 1 - 昭53. 6.17	→学教
北川 建次		昭45. 6.16 - 昭53. 6.16		→学教
喜多村 和之		昭47. 4. 1 - 昭47. 4.30		→大教
木原 茂			昭49. 7. 1 - 昭53. 4. 1	
久笠 敏			昭48. 1. 1 - 昭53. 6.16	→学教
楠見 久	昭26. 4. 1 - 昭28. 7.15	昭28. 7.16 - 昭36.10.31	昭36.11. 1 - 昭49. 4. 1	
黒崎 敏晴			昭48. 7. 1 - 昭53. 6.16	→学教
黒田 耕誠		昭46. 4. 1 - 昭53. 6.16		→学教
桑原 敏子		昭53. 4. 1 - 昭53. 6.16		→学教
桑原 昂			昭43. 1. 1 - 昭46. 2.28	
玄元 紀美子→井沢紀美子				
小泉 正名			昭51. 8. 1 - 昭53. 6.16	→学教
河野 通男	昭47. 4. 1 - 昭48.12.31	昭49. 1. 1 - 昭53. 6.16		→学教
古賀 颯夫			昭42. 4. 1 - 昭52. 4. 1	
児玉 松代	昭34. 5.31 - 昭42. 7.14	昭42. 7.15 - 昭48. 3.31	昭48. 4. 1 - 昭53. 4. 1	
小林 一久		昭50. 4. 1 - 昭53. 6.16		→学教
小山 東一			昭37. 4. 1 - 昭40. 4. 1	
是常 正美		昭24. 8.31 - 昭49. 3.31		→教
近藤 敏行		昭26.11.16 - 昭43.12.31	昭44. 1. 1 - 昭53. 6.16	→学教
坂上 ルミエ	昭45. 3. 1 - 昭45. 3.31			
坂口 昇			昭52. 4. 1 - 昭53. 6.16	→学教
佐々木 峻	昭48. 4. 1 - 昭50. 3.31	昭50. 4. 1 - 昭53. 6.16		→学教
佐藤 晨	昭43. 4. 1 - 昭44. 3.31	昭44. 4. 1 - 昭52. 7.31	昭52. 8. 1 - 昭53. 6.16	
佐藤 真典	昭52. 4. 1 - 昭53. 6.16			→学教
佐藤 月二		昭24. 8.31 - 昭40. 3.15	昭40. 3.16 - 昭47. 3.31	
佐藤 始	昭28. 7.16 - 昭32. 4.30			→理
佐中 忠司	昭48. 4. 1 - 昭50. 3.31	昭50. 4. 1 - 昭53. 6.16		→学教
品川 浩三		昭41.11. 1 - 昭47. 3.31	昭47. 4. 1 - 昭53. 6.16	→学教

Ⅲ 人 事

	講 師	助 教 授	教 授	
清水 文雄			昭24. 8.31 - 昭42. 3.31	
城 雄二	昭43. 4. 1 - 昭45. 3.31	昭45. 4. 1 - 昭53. 6.16		→学教
新宅 雅和	昭52.3 .15 - 昭52. 4. 1			
新谷 尚義			昭53. 4. 1 - 昭53. 6.16	→学教
杉田 次郎			昭48. 4. 1 - 昭51. 4. 1	
砂原 久		昭36. 4. 1 - 昭48. 3.31	昭48. 4. 1 - 昭51. 4. 1	
生和 秀敏	昭48. 4. 1 - 昭51. 7.31	昭51. 8. 1 - 昭53. 6.16		→学教
空本 和助			昭37. 4. 1 - 昭44. 3.31	
高橋 武雄		昭37. 4. 1 - 昭43.12.31	昭44. 1. 1 - 昭48. 4. 1	
高橋 久	昭40. 4. 1 - 昭41. 3.31	昭41. 4. 1 - 昭50. 3.31	昭50. 4. 1 - 昭53. 6.16	→学教
武尾 公子	→小田公子			
竹沢 丹一		昭26. 3.31 - 昭42. 7.14	昭42. 7.15 - 昭45. 3.31	
武村 一郎	昭37. 1. 1 - 昭41. 7.20	昭41. 7.21 - 昭41. 9.10		→教
田中 春彦	昭48. 4. 1 - 昭50. 3.31	昭50. 4. 1 - 昭53. 6.16		→学教
田村 咲江	昭47. 4. 1 - 昭48.12.31	昭49. 1. 1 - 昭53. 6.16		→学教
田盛 秀登		昭24. 8.31 - 昭36.10.31	昭36.11. 1 - 昭50. 4. 1	
壇上 正孝		昭46. 4. 1 - 昭53. 6.16		→学教
津川 弘三	昭47. 4. 1 - 昭48.12.31	昭49. 1. 1 - 昭51. 9.30	昭51.10. 1 - 昭52. 4. 1	
辻 幸三郎			昭24. 5.31 - 昭28. 6.15	→教
恒吉 宏典		昭48. 4. 1 - 昭53. 6.16		→学教
利光 道生	昭25. 6.30 - 昭28.10.15	昭28.10.16 - 昭43. 2.29	昭43. 3. 1 - 昭51. 4. 1	
戸田 慎太郎	昭29.12.10 - 昭31. 3.31			→医
富田 功		昭26. 3.31 - 昭47. 3.31	昭47. 4. 1 - 昭50. 4. 1	
虎竹 正之		昭25. 6.30 - 昭36.10.31	昭36.11. 1 - 昭50. 7. 7	亡
土井 悟			昭26. 3.31 - 昭36. 4.15	
土井 利樹	昭53. 1. 1 - 昭53. 6.16			→学教
中枝 義行	昭27. 4. 1 - 昭43. 3.31	昭43. 4. 1 - 昭48.12.31	昭49. 1. 1 - 昭53. 4. 1	
中谷 喜一郎		昭43. 5. 1 - 昭53. 6.16		→学教
中西 稔		昭49. 4. 1 - 昭53. 6.16		→学教
中根 邦雄		昭26. 3.31 - 昭40. 1.31	昭40. 2. 1 - 昭40. 2. 2	亡
中野 昇			昭31.10.16 - 昭53. 4. 1	
中野 善達		昭47. 6. 1 - 昭53. 6.16		→学教
中村 忠			昭37. 4. 1 - 昭43. 3.31	
難波 平人	昭51. 4. 1 - 昭53. 6.16			→学教
錦織 昇		昭36. 2. 1 - 昭43.12.31	昭44. 1. 1 - 昭53. 6.16	→学教
西根 和雄		昭53. 4. 1 - 昭53. 6.16		→学教
西本 静磨		昭37. 4. 1 - 昭48.12.31	昭49. 1. 1 - 昭53. 6.16	→学教
西山 啓		昭46.10.15 - 昭52. 3.31	昭52. 4. 1 - 昭53. 6.16	→学教
服部 璋		昭26. 3.31 - 昭37. 5.31	昭37. 6. 1 - 昭40. 3.31	→工
浜田 昇		昭48. 4. 1 - 昭50. 9.30		→理
林 林男		昭40. 4. 1 - 昭45. 3.31	昭45. 4. 1 - 昭53. 6.16	→学教

	講 師	助 教 授	教 授	
林 美樹雄		昭37. 4. 1 - 昭41. 4.30	昭41. 5. 1 - 昭53. 4. 1	
原田 宏 司	昭47. 4. 1 - 昭48.12.31	昭49. 1. 1 - 昭53. 6.16		→学教
日比野 三 成		昭24. 8.31 - 昭27.12.15	昭27.12.16 - 昭42. 3.31	
平賀 春 二			昭24. 8.31 - 昭42. 3.31	
平田 喬		昭37. 4. 1 - 昭42. 7.14	昭42. 7.15 - 昭50. 4. 1	
平松 久 一			昭31. 4. 1 - 昭36. 3.31	
藤井 金兵衛	昭39. 3. 1 - 昭40. 3.31	昭40. 4. 1 - 昭41.11.30	昭41.12. 1 - 昭42. 4. 1	
藤井 千之助		昭49. 4. 1 - 昭51. 2.29	昭51. 3. 1 - 昭53. 6.16	→学教
藤井 聡 尚	昭47. 4. 1 - 昭48. 3.31	昭48. 4. 1 - 昭53. 6.16		→学教
藤井 敏 彦		昭46. 3. 1 - 昭53. 6.16		→学教
藤田 耕 藏	昭27. 3.31 - 昭34. 3.31	昭34. 4. 1 - 昭37. 1.23	昭37. 1.24 - 昭37. 1.25	亡
藤田 亮			昭47. 4. 1 - 昭48. 4. 1	
藤原 時 雄		昭37. 4. 1 - 昭44. 6. 5	昭44. 6. 6 - 昭44. 6. 7	亡
藤原 道 一		昭37. 4. 1 - 昭41. 4.30	昭41. 5. 1 - 昭50. 4. 1	
古川 静 登	昭33. 4. 1 - 昭41. 3.31	昭41. 4. 1 - 昭45. 3.31	昭45. 4. 1 - 昭46. 3.31	
間田 泰 弘	昭51. 4. 1 - 昭52.11.30	昭52.12. 1 - 昭53. 6.16		→学教
松浦 鶴 造		昭33. 4. 1 - 昭47. 3.31	昭47. 4. 1 - 昭50. 3.31	
松田 泰 定	昭53. 4. 1 - 昭53. 6.16			→学教
松永 信 一			昭26. 3.31 - 昭45. 8.30	亡
松本 隆 司	昭41. 4. 1 - 昭43. 3.31	昭43. 4. 1 - 昭51. 3.31	昭51. 4. 1 - 昭53. 6.16	→学教
三上 嘉 明	昭36. 7.15 - 昭38.12.15	昭38.12.16 - 昭46. 5.31	昭46. 6. 1 - 昭53. 6.16	→学教
水岡 繁 登		昭44.11.15 - 昭50. 8.31	昭50. 9. 1 - 昭53. 6.16	→学教
三登 義 雄			昭25. 6.30 - 昭46. 3.31	
村田 実		昭25. 6.30 - 昭29.12.31		
茂木 俊 彦	昭48. 8. 1 - 昭49.12.31	昭50. 1. 1 - 昭53. 3.31		
森井 一 幸		昭47. 4. 1 - 昭53. 6.16		→学教
森本 正 一		昭44. 6.15 - 昭48.12.31	昭49. 1. 1 - 昭53. 6.16	→学教
柳原 英 児	昭50. 4. 1 - 昭53. 6.16			→学教
山上 雅 庸	昭27. 8. 1 - 昭29.11.30	昭29.12. 1 - 昭46. 3.31	昭46. 4. 1 - 昭53. 6.16	→学教
山口 鉄 雄		昭33. 4. 1 - 昭35. 3.31		→皆実
山中 寿 夫			昭50. 4. 1 - 昭53. 6.16	→学教
山根 安太郎		昭31. 4. 1 - 昭36. 1.31	昭36. 2. 1 - 昭41. 3.31	
山本 秀		昭26. 3.31 - 昭45. 2.28	昭45. 3. 1 - 昭47. 3.31	→教
行友 伴 輔		昭24. 8.31 - 昭35. 3.31	昭35. 4. 1 - 昭36. 2.14	亡
吉田 正 晴			昭51. 4. 1 - 昭53. 6.16	→学教
吉野 言 生	昭38. 6.11 - 昭39. 5.31	昭39. 6. 1 - 昭46. 7.31	昭46. 8. 1 - 昭53. 6.16	→学教
吉村 典 久		昭46. 2. 1 - 昭50. 3.31	昭50. 4. 1 - 昭53. 6.16	→学教
米田 博		昭36. 4. 1 - 昭47. 6.30	昭47. 7. 1 - 昭53. 6.16	→学教
頼 桃三郎			昭37. 4. 1 - 昭49. 4. 1	
頼 芳 樹		昭37. 4. 1 - 昭46. 7.31	昭46. 8. 1 - 昭48. 4. 1	
若尾 裕	昭52.12. 1 - 昭53. 6.16			→学教

Ⅲ 人 事

教育学部三原分校
教育学部安浦分校・福山分校

	講 師	助 教 授	教 授	
【教育学部三原分校】				
安部 進午	昭27. 1.16 - 昭31. 9.30	昭31.10. 1 - 昭37. 3.31		→東雲
池田 勝人		昭25. 7.31 - 昭37. 3.31		→東雲
池田 マサコ		昭24. 8.31 - 昭36. 3.31	昭36. 4. 1 - 昭37. 3.31	→東雲
岡本 慶文		昭26. 3.31 - 昭37. 3.31		→東雲
勝場 勝子 (山田)	昭29.10. 1 - 昭37. 3.31			→東雲
上垣内 孝彦	昭31. 7. 1 - 昭33.10.31			→皆実
児玉 松代	昭26. 3.31 - 昭34. 5.30			→東雲
小山 東一		昭25. 7.15 - 昭27. 6.30	昭27. 7. 1 - 昭37. 3.31	→東雲
空本 和助		昭24. 8.31 - 昭37. 3.31		→東雲
高橋 武雄	昭25. 7.31 - 昭28. 3.15	昭28. 3.16 - 昭37. 3.31		→東雲
中村 忠		昭24. 8.31 - 昭36.10.31	昭36.11. 1 - 昭37. 3.31	→東雲
永井 俊雄		昭24. 8.31 - 昭27.11.30		
西本 静磨	昭27. 4. 1 - 昭37. 2.28	昭37. 3. 1 - 昭37. 3.31		→東雲
林 美樹雄	昭26. 3.31 - 昭30. 3.31	昭30. 4. 1 - 昭37. 3.31		→東雲
林 礼二郎			昭24. 6.28 - 昭31. 3.31	
平田 喬		昭26. 3.31 - 昭37. 3.31		→東雲
藤田 亮		昭24. 8.31 - 昭47. 3.31		→東雲
藤原 時雄		昭26. 3.31 - 昭37. 3.31		→東雲
藤原 道一	昭28. 1. 1 - 昭29.12.31	昭30. 1. 1 - 昭37. 3.31		→東雲
古川 静登	昭27. 3.31 - 昭33. 3.31			→東雲
松浦 鶴造	昭26. 3.31 - 昭29. 3.31	昭29. 4. 1 - 昭33. 3.31		→東雲
山口 鉄雄		昭26. 3.31 - 昭33. 3.31		→東雲
山田 勝子	→勝場勝子			
頼 桃三郎		昭26. 3.31 - 昭27. 6.30	昭27. 7. 1 - 昭37. 3.31	→東雲
頼 芳樹		昭26. 3.31 - 昭37. 3.31		→東雲

【教育学部安浦分校・福山分校】

青野 春水		昭48. 4. 1 - 昭56. 3.31	昭56. 4. 1 - 平 1. 5.28	→教
井川 佳子	昭58. 4. 1 - 昭63. 3.31	昭63. 4. 1 - 平 1. 5.28		→教
井川 功		昭26. 3.31 - 昭36. 1.31	昭36. 2. 1 - 昭49. 4. 1	
池田 計三		昭24. 8.31 - 昭26. 3.30	昭26. 3.31 - 昭41. 4.11	亡
池田 秀男		昭48. 4. 1 - 昭51. 3.31	昭51. 4. 1 - 平 1. 5.28	→教
池田 秀雄	昭61. 4. 1 - 平 1. 3.31	平 1. 4. 1 - 平 1. 5.28		→教
池田 二三夫		昭43. 3. 1 - 昭49. 3.31		→東雲
石井 博		昭63.12. 1 - 平 1. 5.28		→教
石川 博子	昭46. 8. 1 - 昭48. 3.31	昭48. 4. 1 - 昭55. 3.31	昭55. 4. 1 - 平 1. 5.28	→教
石渡 すみ江	昭38. 4. 1 - 昭43. 9.30	昭43.10. 1 - 昭51. 5.31	昭51. 6. 1 - 昭54. 4. 1	
板橋 勝		昭56. 4. 1 - 昭58. 3.31		
市原 利彦		昭46. 4. 1 - 昭60. 3.31	昭60. 4. 1 - 平 1. 5.28	→教

3. 教員

講 師	助 教 授	教 授
伊藤 富美	昭36. 4. 1 - 昭52. 7.31	昭52. 8. 1 - 平 1. 5.28 →教
糸賀 英憲	昭26. 3.31 - 昭40.10.31	昭40.11. 1 - 昭56. 3.31
岩重 博文	昭57.10. 1 - 平 1. 5.28	→教
岩下 巳伸	昭38. 4. 1 - 昭49. 1.31	昭49. 2. 1 - 昭56. 4. 1
岩垂 芳男	昭50. 4. 1 - 昭62. 3.31	昭62. 4. 1 - 平 1. 5.28 →教
浮橋 康彦		昭54.10. 1 - 平 1. 5.28 →教
牛尾 春夫	昭24. 8.31 - 昭43.10.31	昭43.11. 1 - 昭50. 4. 1
江刺 幸政	昭52. 1. 1 - 昭56. 8.31	昭56. 9. 1 - 平 1. 5.28 →教
江端 義夫	昭48. 4. 1 - 昭53. 3.31	昭53. 4. 1 - 平 1. 5.28 →教
遠藤 マツエ	昭50. 3. 1 - 昭50. 3.31	
大池 久子	昭26. 3.31 - 昭33. 3.31	昭33. 4. 1 - 昭46. 7.31
大島 潔	昭24. 8.31 - 昭48. 3.31	昭46. 8. 1 - 昭52. 4. 1
大塚 康生	昭40. 6.25 - 昭40. 6.26	昭48. 4. 1 - 昭49. 4. 1
大成 浄志		昭58. 4. 1 - 平 1. 5.28 →教
岡野 説子	昭55. 4. 1 - 昭59.3.31	昭59. 4. 1 - 平 1. 5.28 →教
岡上 誠子		昭26. 4. 1 - 昭46. 3.31
奥田 誠	昭60.10. 1 - 平 1. 5.28	→教
小笹 千秋	昭26. 3.31 - 昭41.11.14	昭41.11.15 - 昭41.11.26
小野 恵		昭56. 4. 1 - 昭57. 3.31
梶原 太郎		昭36. 9. 1 - 昭55. 3.31 →学教
片岡 徳雄	昭42. 4. 1 - 昭48. 3.31	→教
加藤 泰		昭24. 8.31 - 昭38. 3.31
川地 理策		昭25. 7.31 - 昭40. 3.31
川原 浩	昭41.11.1 - 昭43. 9.30	昭43.10. 1 - 昭52. 3.31
川村 英男		昭52. 4. 1 - 昭62. 3.31
菊沢 康子	昭47. 7. 1 - 昭52. 7.31	昭26. 3.31 - 昭29. 9.30
木村 隆夫		昭57. 4. 1 - 昭59.12.31
草間 益良夫	昭63. 6. 1 - 平 1. 5.28	→教
上原 真知子	昭57. 4. 1 - 平 1. 5.28	→教
車田 謁也	昭27. 3.31 - 昭29. 9.30	昭29.10. 1 - 昭48. 7.31
黒川 隆志	昭59. 7. 1 - 昭63.11.30	昭48. 8. 1 - 昭53. 4. 1
桑田 百代	昭26. 4. 1 - 昭31. 5.15	昭63.12. 1 - 平 1. 5.28 →教
河野 喜好		昭31. 5.16 - 昭36. 3.31
古賀 昇一		昭27. 3.31 - 昭41. 3.31
小林 教子 (高山)		昭25. 7.31 - 昭41. 3.31 →教
小山 郁之進		昭27. 3.31 - 昭49. 4.30
坂手 照憲	昭49. 4. 1 - 昭53. 3.31	昭49. 5. 1 - 昭56. 4. 1
桜井 栄七郎		昭45. 6. 1 - 昭50. 4. 1
佐々木 正治	昭43. 4. 1 - 昭48. 3.31	昭53. 4. 1 - 平 1. 5.28 →教
定森 許江		昭25. 7.31 - 昭28. 3.31
	昭48. 4. 1 - 昭62. 3.31	昭48. 4. 1 - 昭62. 3.31
	昭24. 8.31 - 昭43.10.31	昭62. 4. 1 - 平 1. 5.28 →教
		昭43.11. 1 - 昭48. 4. 1

Ⅲ 人 事

	講 師	助 教 授	教 授	
佐藤 一精		昭57. 4. 1 - 平 1. 3.31	平 1. 4. 1 - 平 1. 5.28	→教
佐藤 紀美子	昭46. 4. 1 - 昭52. 7.31	昭52. 8. 1 - 平 1. 5.28		→教
佐藤 正二郎	昭27. 3.31 - 昭29. 9.30	昭29.10. 1 - 昭44.10.31	昭44.11. 1 - 昭52. 4. 1	
佐藤 裕		昭48. 6. 1 - 昭57. 6.30	昭57. 7. 1 - 平 1. 5.28	→教
幣原 映智			昭59. 4. 1 - 平 1. 5.28	→教
篠原 寛二			昭24. 8.31 - 昭25. 5.31	
菅沼 昇			昭25. 7.31 - 昭48. 4. 1	
杉原 ミチエ	→山口ミチエ			
諏沢 太郎	昭27. 3.31 - 昭44.12.31	昭45. 1. 1 - 昭45. 4. 1		
住田 和子	昭62. 4. 1 - 昭63. 9.30	昭63.10. 1 - 平 1. 5.28		→教
関 志比子			昭55. 4. 1 - 昭58. 3.31	
瀬之口 スミ	昭26. 3.31 - 昭28. 3.31	昭28. 4. 1 - 昭39. 1.31	昭39. 2. 1 - 昭54. 4. 1	
千成 俊夫		昭51. 4. 1 - 昭56. 3.31	昭56. 4. 1 - 昭58. 9.30 昭63. 4. 1 - 平 1. 5.28	→教
高田 信一			昭29. 4. 1 - 昭35. 1.16	亡
高橋 巖		昭25. 7.31 - 昭38. 4. 8	昭38. 4. 9 - 昭38. 4.10	亡
高部 岩雄	昭31. 3. 1 - 昭32. 5.31	昭32. 6. 1 - 昭45. 3.31	昭45. 4. 1 - 昭59. 4. 1	
高山 教子	→小林教子			
竹井 瑤子	昭54. 4. 1 - 昭57. 3.31			
竹中 玉一			昭29.10. 1 - 昭36. 3.31	
田村 五郎	昭26. 4. 1 - 昭28. 3.31	昭28. 4. 1 - 昭35. 6.30	昭35. 7. 1 - 昭46. 3.31	
土屋 徳蔵		昭37. 4. 1 - 昭54. 2.28	昭54. 3. 1 - 昭54. 4. 1	
土肥 貢	昭31. 7. 1 - 昭42. 3.31	昭42. 4. 1 - 昭51. 7.15	昭51. 7.16 - 平 1. 3.31	
中川 一		昭39. 4. 1 - 昭49. 3.31	昭49. 4. 1 - 昭53. 9.30	
中沢 か寿め		昭25. 7.31 - 昭36. 7.31	昭36. 8. 1 - 昭40. 3.31	
中峰 照悦	昭39. 4. 1 - 昭40. 3.31	昭40. 4. 1 - 昭43. 3.31		→教養
中村 愛人		平 1. 4. 1 - 平 1. 5.28		→教
中山 修一		昭54. 4. 1 - 平 1. 5.28		→教
長尾 信吾		昭43. 4. 1 - 昭60. 3.31	昭60. 4. 1 - 平 1. 5.28	→教
西村 清巳		昭49. 4. 1 - 昭62. 6.30	昭62. 7. 1 - 平 1. 5.28	→教
貫名 美名彦			昭25. 7.31 - 昭29. 3.31	
沼尻 政子		昭26. 3.31 - 昭47. 7.31	昭47. 8. 1 - 昭49. 4. 1	
野崎 アサエ		昭26. 3.31 - 昭47. 3.31	昭47. 4. 1 - 昭48. 4. 1	
萩原 仁		昭29. 5.28 - 昭32. 5.31	昭32. 6. 1 - 昭54. 4. 1	
橋本 清司		昭29. 4. 1 - 昭30. 3.31	昭30. 4. 1 - 昭45. 3.31	
畑岡 正夫	昭27. 3.31 - 昭33.10.31			
浜田 徳昭	昭35. 6. 1 - 昭37. 4.30			
早川 正昭	昭37. 6. 1 - 昭44. 1.31	昭44. 2. 1 - 昭49. 4.30	昭57. 4. 1 - 平 1. 5.28	→教
東 貞夫	昭27. 3.31 - 昭34. 7.31	昭34. 8. 1 - 昭42.10.31	昭42.11. 1 - 昭55. 4. 1	
日比 啓子	昭58. 4. 1 - 昭60. 3.31			
平田 幸夫	昭25. 7.31 - 昭33.11.30	昭33.12. 1 - 昭47.12.31	昭48. 1. 1 - 昭48. 4. 1	

講 師	助 教 授	教 授
広 幸 亮 三		昭24. 5.31 - 昭32. 3.31
福 田 公 子	昭57. 4. 1 - 昭60. 6.30	昭60. 7. 1 - 平 1. 5.28
福 田 昌 作		昭52. 4. 1 - 昭59. 3.31
藤 井 清 子	→吉岡清子	
藤 井 茂 美	昭36.11. 1 - 昭44. 1.31	昭44. 2. 1 - 昭61. 3.31
藤 谷 健	昭44. 4. 1 - 昭54. 3.31	昭54. 4. 1 - 平 1. 5.28
藤 原 秀 勝		昭24. 8.31 - 昭26. 3.31
古 田 幸 子	昭54. 4. 1 - 昭62.12.31	昭63. 1. 1 - 平 1. 5.28
星 野 春 雄	昭24. 8.31 - 昭28. 3.31	
細 田 鼎		昭24. 9.30 - 昭48. 4. 1
松 岡 重 信	昭57. 4. 1 - 昭63.11.30	昭63.12. 1 - 平 1. 5.28
松 田 芳 昭	昭26. 3.31 - 昭41.11.30	昭41.12. 1 - 昭54. 4. 1
松 永 勝	昭29.10. 1 - 昭35. 6.30	昭35. 7. 1 - 昭35. 7.31
松 本 エミ子	昭48. 4. 1 - 昭54. 3.14	昭54. 3.15 - 昭54. 3.31
松 本 寿 吉	昭29. 3. 1 - 昭32. 5.31	昭32. 6. 1 - 昭42. 3.31
松 本 憲 尚	昭40. 4. 1 - 昭44. 7.31	昭44. 8. 1 - 平 1. 3.31
丸 尾 修	昭48. 4. 1 - 昭53. 3.31	昭53. 4. 1 - 平 1. 5.28
水 本 雄 三		昭54. 4. 1 - 昭55. 3.31
水 野 康 孝		昭25. 8.31 - 昭26. 3.31
三 戸 昭	昭43. 4. 1 - 昭55. 3.31	昭55. 4. 1 - 平 1. 5.28
三 宅 憲 一	昭27. 3.31 - 昭29. 5.15	
三 好 啓 士	昭49. 6. 1 - 昭62.12.31	昭63. 1. 1 - 平 1. 5.28
三 好 喬	昭36. 6.16 - 昭40. 3.31	昭40. 4. 1 - 昭50. 7.31
持 田 篤	昭40. 4. 1 - 昭50. 7.31	昭50. 8. 1 - 昭63. 3.31
森 敏 昭	昭53. 4. 1 - 昭56. 7.25	
守 康 則	昭55. 4. 1 - 昭58. 3.31	昭58. 4. 1 - 平 1. 5.28
矢 田 部 義 弘	昭27. 3.20 - 昭28. 3.31	昭28. 4. 1 - 昭39. 1.31
山 口 ミチエ (杉原)	昭57. 4. 1 - 平 1. 5.28	昭39. 2. 1 - 昭57. 4. 1
山 田 都 一	昭25. 9.30 - 昭26. 1.31	
山 本 毅		昭40. 4. 1 - 昭62. 3.31
吉 岡 清 子 (藤井)	昭27. 4. 1 - 昭32. 3.31	昭32. 4. 1 - 昭44. 3.31
吉 富 巧 修	昭26. 3.31 - 昭40. 3.31	昭40. 4. 1 - 昭50. 4. 1
吉 原 博 之	昭59. 4. 1 - 平 1. 5.28	
吉 村 昭 男	昭42. 4. 1 - 昭47. 4.30	昭47. 5. 1 - 昭58. 9.30
米 田 博	昭32. 4. 1 - 昭36. 3.31	昭58.10. 1 - 平 1. 5.28
頼 永 正 孝		昭57. 4. 1 - 平 1. 3.31
渡 辺 彰		
渡 部 和 彦		昭56. 4. 1 - 平 1. 5.28
		昭24. 8.31 - 昭43. 3.31
	昭55. 4. 1 - 平 1. 5.28	

Ⅲ 人 事

学校教育学部

	講 師	助 教 授	教 授
【学校教育学部】			
朝倉 淳	平10. 4. 1 →		
足立 正常			昭53. 6.17 - 平 5. 3.31
安部 進午			昭53. 6.17 - 昭56. 4. 1
尼崎 睦実	平 4. 4. 1 - 平 8. 9.30	平 8.10. 1 →	
五十嵐 二郎			昭53. 6.17 - 平 5. 3.31
五十嵐 信敬		昭53. 6.17 - 昭63. 9.30	
池田 章		昭61. 7.16 - 平 9. 3.31	
池田 二三夫			昭53. 6.17 - 平 1. 3.31
池 昌 良	平 8. 4. 1 - 平10. 3.31	平10. 4. 1 →	
石井 真治	昭53. 6.17 - 昭54. 9.30	昭54.10. 1 - 平 3. 3.31	平 3. 4. 1 →
石原 英雄			昭53. 6.17 - 平 3. 3.19
石橋 昇	昭56. 4. 1 - 昭58. 3.31	昭58. 4. 1 - 平11. 3.31	平11. 4. 1 →
石橋 康德		昭55. 4. 1 - 昭61. 9.30	昭61.10. 1 →
伊藤 圭子	平 1. 4. 1 - 平 2. 3.31	平 2. 4. 1 →	
井藤 芳喜			昭55. 4. 1 - 平 6. 3.31
井上 弥	昭62.10. 1 - 平 3. 3.31	平 3. 4. 1 →	
入江 隆明			昭53. 6.17 - 昭55. 4. 1
岩城 謙		昭57.10. 1 - 昭61. 3.31	昭61. 4. 1 - 平 2. 3.31
岩合 一男			昭56. 4. 1 - 昭61. 3.31 →教
岩崎 秀樹		昭61. 7. 1 - 平 7. 3.31	→国際
岩崎 文人		昭62. 4. 1 - 平 5. 9.30	平 5.10. 1 →
植田 敦三		平 9. 4. 1 →	
上田 邦夫		平 2. 6. 1 - 平 8. 9.30	平 8.10. 1 →
植野 昭			昭56. 4. 1 - 昭61. 3.31
内田 雅三	昭63. 4. 1 - 平 3. 3.31	平 3. 4. 1 →	
太田 伸二	昭62. 4. 1 - 平 2.10.31		→機器
大谷 光長			昭53. 6.17 - 平 2. 3.31
大前 明			昭53. 6.17 - 平 2. 3.31
岡田 禕雄		昭53. 6.17 - 昭61. 3.31	昭61. 4. 1 →
岡村 貞雄			昭53. 6.17 - 昭62. 3.31
岡本 和夫		昭53. 6.17 - 昭53.12.31	昭54. 1. 1 - 平 6. 3.31
岡本 慶文			昭53. 6.17 - 昭56. 4. 1
奥田 誠		昭56. 4. 1 - 昭60. 9.30	→福山
小黑 剛成	平 8. 4. 1 - 平11. 3.31		
小篠 敏明		昭56. 4. 1 - 平 4. 3.31	平 4. 4. 1 →
押部 佳周			昭55. 4. 1 - 平 6. 3.31
小野 章	平11. 4. 1 →		
小野 忠熙			昭53. 6.17 - 昭58. 3.31
小尾 孟夫	昭54. 1. 1 - 昭54.12.31	昭55. 1. 1 - 平 6. 3.31	平 6. 4. 1 →
恩藤 芳典			昭54. 4. 1 - 昭61. 3.31

講 師	助 教 授	教 授
景山 三平	昭53. 6.17 - 平 4. 3.31	平 4. 4. 1 →
梶原 太郎		昭55. 4. 1 - 昭59. 3.15
片山 義弘		昭53. 6.17 - 平 1. 3.31
勝場 勝子		昭53. 6.17 - 昭63. 3.31
金田 鈴江		平 3. 4. 1 →
河部本 悟	昭53. 6.17 - 昭54. 2.28	昭54. 3. 1 - 平 9. 3.31
河合 伊六		昭55. 4. 1 - 昭61. 3.31 →教
川崎 きよ子	昭53. 6.17 - 平 1. 3.31	平 1. 4. 1 - 平 9. 4. 1
河原 淳夫		昭53. 6.17 - 昭59. 4. 1
神鳥 武彦		昭53. 6.17 - 平 5. 3.31
北川 建次	昭53. 6.17 - 昭54. 2.28	昭54. 3. 1 平10. 3.31
木原 成一郎	平 4. 4. 1 - 平 6. 9.30	平 6.10. 1 →
木村 博一		平 7. 4. 1 →
久笠 敏		昭53. 6.17 - 昭55. 4. 2
櫛田 芳美 (東原)	平 8. 4. 1 - 平11.12.31	
国安 愛子		昭56. 4. 1 - 平 8. 3.31
黒崎 敏晴		昭53. 6.17 - 平 1. 3.31
黒瀬 基郎	昭55. 1. 1 - 平 6. 9.30	平 6.10. 1 →
黒田 耕誠	昭53. 6.17 - 昭53.12.31	昭54. 1. 1 - 平 7. 3.31
桑原 敏子	昭53. 6.17 - 昭57.10.15	昭57.10.16 - 昭63. 4. 1
小泉 正名		昭53. 6.17 - 昭55. 4. 1
河野 通男	昭53. 6.17 - 昭61.3.31	昭61. 4. 1 →
神山 貴弥	平 6. 4. 1 - 平 9. 9.30	平 9.10. 1 →
古賀 信吉	平 9. 4. 1 - 平11. 3.31	平11. 4. 1 →
小平 胖可	昭54. 1. 1 - 昭54.12.31	昭55. 1. 1 - 平 4. 3.31
小林 一久		昭53. 6.17 - 昭60. 9.30
小林 秀之	平 9. 4. 1 - 平11. 9.30	昭60.10. 1 →
小原 友行		昭61. 4. 1 - 平 9. 9.30
近藤 敏行		平 9.10. 1 →
斉藤 稔		昭53. 6.17 - 昭55. 4. 1
坂口 昇		昭55. 4. 1 - 昭62. 3.31 →教
桜井 照男		昭53. 6.17 - 昭59. 4. 1
佐々木 勇	平 8. 4. 1 →	昭58. 4. 1 - 平 7. 3.31
佐々木 峻	昭53. 6.17 - 昭63. 9.30	昭63.10. 1 - 平 6. 6.18 亡
佐藤 晨		昭53. 6.17 - 平 8. 3.31
佐藤 真典	昭53. 6.17 - 昭54. 2.28	昭63. 4. 1 →
里信 敏行		昭55. 4. 1 - 昭59. 3.31
里村 生英	平 8. 4. 1 - 平11. 9.30	平11.10. 1 →
佐中 忠司	昭53. 6.17 - 昭60. 9.30	昭60.10. 1 - 平 9. 3.31
品川 浩三		昭53. 6.17 - 平 3. 3.31

Ⅲ 人 事

	講 師	助 教 授	教 授	
柴 一 実		平 6. 4. 1 - 平10. 3.31	平10. 4. 1 →	
清 水 俊 彦			昭55. 4. 1 - 昭58. 3.31	
下向井 龍 彦		平 6. 4. 1 - 平11. 9.30	平11.10. 1 →	
白 神 澄 二		昭61. 4. 1 - 平 3. 3.31	平 3. 4. 1 - 平 8. 3.31	
白 根 福 栄	平 3.10. 1 - 平 7. 3.31	平 7. 4. 1 - 平 9. 9.30	平 9.10. 1 →	
城 雄 二		昭53. 6.17 - 平 4. 3.31		
新 谷 尚 義			昭53. 6.17 - 平 8. 3.31	
菅 村 亨		平 7. 4. 1 →		
鈴 木 盛 久		昭63. 4. 1 - 平 6. 3.31	平 6. 4. 1 →	
鈴 木 康 之		平 9. 4. 1 →		
鈴 木 由 美 子	平 6. 4. 1 →			
生 和 秀 敏		昭53. 6.17 - 昭54. 3.31		→総合
田 結 庄 順 子			平 8. 4. 1 →	
高 杉 弘 之			平 7. 7. 1 →	
高 橋 顕 志		平 5. 4. 1 - 平11. 3.31	平11. 4. 1 →	
高 橋 超			平 1. 4. 1 →	
高 橋 久			昭53. 6.17 - 平 4. 3.31	
田 口 則 良		昭53.11. 1 - 昭54.12.31	昭55. 1. 1 - 平 7. 3.31	
竹 崎 豊		昭54. 4. 1 - 昭56. 3.31	昭56. 4. 1 - 平 8. 3.31	
田 島 俊 造		平 8. 4. 1 →		
田 中 春 彦		昭53. 6.17 - 平 3. 3.31	平 3. 4. 1 →	
谷 本 忠 明	昭59. 4. 1 - 平 1. 9.30	平 1.10. 1 →		
田 村 咲 江		昭53. 6.17 - 昭61. 3.31	昭61. 4. 1 →	
団 琢 磨			昭55. 4. 1 - 昭62. 3.31	
檀 上 正 孝		昭53. 6.17 - 昭60. 9.30	昭60.10. 1 →	
地 井 昭 夫			平 3. 4. 1 →	
地 村 彰 之		平 4. 4. 1 - 平10. 3.31		→文
葛 岡 孝 則	平 6. 4. 1 - 平 9. 3.31	平 9. 4. 1 →		
恒 吉 宏 典		昭53. 6.17 - 昭54. 3.31		→教
寺 岡 易 司			平 4. 6. 1 - 平 9. 3.31	
寺 垣 内 政 一		平 9. 4. 1 →		
徳 永 俊 彦		昭55. 4. 1 - 平 2. 3.31	平 2. 4. 1 →	
鳥 越 兼 治		平 3. 4. 1 →		
土 井 利 樹	昭53. 6.17 - 昭54.12.31	昭55. 1. 1 →		
中 尾 佳 行			平10.10. 1 →	
中 谷 喜 一 郎		昭53. 6.17 - 昭59. 3.31	昭59. 4. 1 - 平10. 3.31	
中 西 稔		昭53. 6.17 - 昭62. 3.31	昭62. 4. 1 →	
中 野 善 達		昭53. 6.17 - 昭53.12.31	昭54. 1. 1 - 昭58. 3.31	
中 間 美 砂 子		昭59. 4. 1 - 昭63. 3.31	昭63. 4. 1 - 平 7. 3.31	
中 村 明 人	平 4. 4. 1 - 平 6. 3.31			
中 村 敏 雄			平 1. 4. 1 - 平 4. 3.31	

講 師	助 教 授	教 授	
長 沢 泰 子		平 2. 4. 1 - 平11. 3.31	
永 田 雄 次 郎	昭63.10. 1 - 平 7. 3.31		
七 木 田 敦	平 8. 4. 1 - 平10. 3.31		→教
難 波 平 人	昭54. 3. 1 - 平 2. 3.31	平 2. 4. 1 →	
錦 織 昇		昭53. 6.17 - 昭61. 3.31	
西 根 和 雄	昭53. 6.17 - 平 6. 3.31	平 6. 4. 1 →	
西 本 静 磨		昭53. 6.17 - 昭62. 3.31	
西 山 啓		昭53. 6.17 - 平 6. 3.31	
信 本 昭 彦	昭62. 4. 1 →		
野 村 幸 治	昭55. 1. 1 - 平 8. 3.31	平 8. 4. 1 →	
橋 本 泰 幸	昭56. 4. 1 - 平 5. 3.31		
畠 中 和 生	平 7. 4. 1 - 平 9. 3.31	平 9. 4. 1 →	
浜 口 脩	昭59. 4. 1 - 平 8. 9.30	平 8.10. 1 →	
浜 本 恵 康	昭60.10. 1 - 平 5. 9.30	平 5.10. 1 →	
林 林 男		昭53. 6.17 - 昭63. 3.31	
林 隆 子		平 9.10. 1 →	
林 孝	平 1. 4. 1 →		
林 武 広	平 6. 4. 1 - 平 8. 9.30	平 8.10. 1 - 平11. 9.30	平11.10. 1 →
原 田 宏 司	昭53. 6.17 - 昭60. 3.31	昭60. 4. 1 - 平 6. 3.31	→教
番 匠 谷 薫	平 1. 5. 1 - 平 3. 3.31	平 3. 4. 1 →	
東 川 安 雄	昭63. 4. 1 →		
東 原 芳 美	→櫛田芳美		
一 猷 田 徹	平 6. 4. 1 →		
平 井 誠 也		昭61. 4. 1 →	
広 瀬 俊 雄	昭58. 4. 1 - 昭63. 9.30	昭63.10. 1 →	
深 沢 清 治	平 5. 4. 1 →		
藤 井 千 之 助		昭53. 6.17 - 昭61. 3.31	
藤 井 聡 尚	昭53. 6.17 - 昭59. 3.31	昭59. 4. 1 - 平 7. 9.30	
藤 井 敏 彦	昭53. 6.17 - 昭54.12.31	昭55. 1. 1 - 平 9. 3.31	
船 津 守 久	平 2. 4. 1 - 平 6. 9.30	平 6.10. 1 →	
古 川 義 宏	平 4.11. 1 - 平11. 9.30	平11.10. 1 →	
前 田 俊 二	昭58. 4. 1 - 昭61. 3.31	昭61. 4. 1 - 平11. 9.30	平11.10. 1 →
前 原 俊 信	平 2. 4. 1 - 平 5. 9.30	平 5.10. 1 →	
前 杢 英 明		平11.10. 1 →	
増 田 茅 子		昭58. 4. 1 - 昭61. 3.31	
間 田 泰 弘	昭53. 6.17 - 平 1. 3.31	平 1. 4. 1 →	
松 尾 千 秋	昭63.10. 1 - 平 3. 9.30	平 3.10. 1 - 平 5. 3.31	→教
松 沢 豪		昭54.10. 1 - 昭57. 4. 1	
松 田 泰 定	昭53. 6.17 - 昭54.12.31	昭55. 1. 1 - 平 6. 3.31	平 6. 4. 1 →
松 永 美 三 子	平 8. 4. 1 - 平11. 3.31	平11. 4. 1 →	
松 本 隆 司		昭53. 6.17 - 平 4. 3.31	

Ⅲ 人 事

政経学部

	講 師	助 教 授	教 授
松本 仁志	平 7. 4. 1 - 平10. 9.30	平10.10. 1 →	
丸尾 讓			昭63.10. 1 - 平 8. 3.31
三上 嘉明			昭53. 6.17 - 昭59. 4. 1
水岡 繁登			昭53. 6.17 - 平 3. 3.31
溝上 龙		昭54. 4. 1 - 昭57. 3.31	昭57. 4. 1 - 平 7. 3.31
三根 和浪	平 9. 4. 1 - 平11. 9.30	平11.10. 1 →	
三宅 紹宣	昭59.10. 1 - 昭61. 9.30	昭61.10. 1 - 平 7. 3.31	平 7. 4. 1 →
宮崎 拓道	昭57. 4. 1 - 昭58. 6.14	昭58. 6.15 - 平 1. 4.30	
宮本 栞	昭55. 4. 1 - 昭58. 9.30	昭58.10. 1 平 7. 3.31	平 7. 4. 1 →
望月 てる代	平 2. 4. 1 - 平 8. 9.30	平 8.10. 1 →	
森井 一幸		昭53. 6.17 - 昭61. 3.31	昭61. 4. 1 - 平 5. 3.31
森田 信義		昭55. 4. 1 - 平 5. 9.30	平 5.10. 1 →
森田 英樹	平 9.10. 1 →		
森本 正一			昭53. 6.17 - 昭61. 3.31
柳原 英児	昭53. 6.17 - 昭54. 3.31	昭54. 4. 1 - 平 3. 9.30	平 3.10. 1 →
山内 規嗣	平10.10. 1 →		
山上 雅庸			昭53. 6.17 - 昭60. 3.31
山口 清			昭56. 4. 1 - 平 4. 3.31
山崎 敬人	平 8. 4. 1 - 平11. 3.31	平11. 4. 1 →	
山崎 博史	平 9. 4. 1 - 平11. 3.31	平11. 4. 1 →	
山田 陽一		平 6. 4. 1 →	
山中 寿夫			昭53. 6.17 - 昭55. 4. 1
山梨 正雄		平 3. 4. 1 - 平 5. 9.30	平 5.10. 1 →
山元 隆春	平 5. 4. 1 - 平 7. 3.31	平 7. 4. 1 →	
山本 透		平11.10. 1 →	
横田 明子		平 9. 4. 1 →	
吉田 正晴			昭53. 6.17 - 平 1. 3.31 →教
吉野 言生			昭53. 6.17 - 昭63. 3.31
吉村 典久			昭53. 6.17 - 平 4. 3.31
米田 博			昭53. 6.17 - 昭62. 3.31
若尾 裕	昭53. 6.17 - 昭54.12.31	昭55. 1. 1 - 平10. 3.31	平10. 4. 1 →
若松 昭彦	平 5. 4. 1 - 平10. 3.31	平10. 4. 1 →	
若元 澄男		平 3. 4. 1 - 平10. 3.31	平10. 4. 1 →

【政経学部】

五百旗頭 真	昭47. 4. 1 - 昭51. 3.31	昭51. 4. 1 - 昭52. 5. 1	→法
石外 克喜			昭51. 4. 1 - 昭52. 5. 1 →法
伊藤 迪			昭28. 5. 1 - 昭42. 3. 5
伊藤 満		昭27. 4.20 - 昭29. 6.30	昭29. 7. 1 - 昭46. 3.31
井上 洋一郎	昭29. 5. 1 - 昭32. 2.28	昭32. 3. 1 - 昭41. 3.31	昭41. 4. 1 - 昭47. 3.31
今中 次磨			昭28. 4. 1 - 昭32. 3.29

	講 師	助 教 授	教 授
大江 志乃夫	昭32. 2. 1 - 昭35. 3.31		
大野 平吉			昭51. 3. 1 - 昭52. 5. 1 →法
大山 梓			昭50. 4. 1 - 昭52. 5. 1 →法
奥田 秋夫			昭33. 4. 1 - 昭46. 3.31
小谷 朋弘	昭52. 1.10 - 昭52. 5. 1		→法
臚谷 峻嶺			昭27. 4.10 - 昭36. 3.31
金沢 文雄	昭29. 3.16 - 昭32. 1.31	昭32. 2. 1 - 昭43. 3.31	昭43. 4. 1 - 昭52. 5. 1 →法
河野 実			昭25. 5.31 - 昭46. 3.31
菅 寿一	昭49. 4. 1 - 昭52. 5. 1		→経済
北岡 孝義	昭54. 4. 1 - 昭52. 5. 1		→経済
北西 允	昭31. 1. 1 - 昭36. 3.31	昭36. 4. 1 - 昭43. 3.31	昭43. 4. 1 - 昭52. 5. 1 →法
北林 琢男		昭27. 5. 1 - 昭29. 2.28	昭29. 3. 1 - 昭46. 3.31
北村 由之		昭25. 3.31 - 昭32. 2.28	昭32. 3. 1 - 昭52. 5. 1 →経済
葛原 進		昭26. 4. 1 - 昭31. 3.31	昭31. 4. 1 - 昭49. 4. 1
桑原 輝路			昭51. 4. 1 - 昭52. 5. 1 →法
小谷 鶴次			昭24. 8.31 - 昭51. 4. 1
小村 衆統		昭41. 4. 1 - 昭51. 3.31	昭51. 4. 1 - 昭52. 5. 1 →経済
小山 満男	昭28. 2. 1 - 昭28.11.30	昭28.12. 1 - 昭36. 2.28	昭36. 3. 1 - 昭52. 5. 1 →経済
紺谷 浩司	昭45. 4. 1 - 昭49. 3.31	昭49. 4. 1 - 昭52. 5. 1	→法
酒井 泰弘		昭50. 5. 1 - 昭52. 5. 1	→経済
阪口 要	昭51. 4. 1 - 昭52. 5. 1		→経済
阪本 昌成	昭48. 4. 1 - 昭52. 1. 9	昭52. 1.10 - 昭52. 5. 1	→法
佐野 進策	昭45. 4. 1 - 昭49. 3.31	昭49. 4. 1 - 昭52. 5. 1	→経済
砂川 良和	昭32.11.16 - 昭37. 3.31	昭37. 4. 1 - 昭46.12.31	昭47. 1. 1 - 昭52. 5. 1 →経済
高田 博		昭37. 4. 1 - 昭39. 2.29	昭39. 3. 1 - 昭42. 4.10
高田 敏	昭31. 4. 1 - 昭36. 3.31	昭36. 4. 1 - 昭42. 3.31	
高橋 三郎	昭42. 4. 1 - 昭47. 2.29	昭47. 3. 1 - 昭51. 3.31	
高橋 弘	昭47. 4. 1 - 昭51. 3.31	昭51. 4. 1 - 昭52. 5. 1	→法
高橋 衛	昭35. 4. 1 - 昭41. 3.31	昭41. 4. 1 - 昭48. 3.31	昭48. 4. 1 - 昭52. 5. 1 →経済
竹内 常善	昭51.10.15 - 昭52. 5. 1		→経済
田村 泰夫	昭26. 3.31 - 昭34. 3.31	昭34. 4. 1 - 昭36. 3.19	昭36. 3.20 - 昭52. 5. 1 →経済
筑間 正泰	昭48. 4. 1 - 昭52. 1. 9	昭52. 1.10 - 昭52. 5. 1	→法
辻 秀典	昭46. 4. 1 - 昭51. 2.29	昭51. 3. 1 - 昭52. 5. 1	→法
遠田 新一	昭27. 6. 1 - 昭28.11.30	昭28.12. 1 - 昭36. 3.31	昭36. 4. 1 - 昭51. 3.31
樺本 功	昭37.11.16 - 昭41. 3.31	昭41. 4. 1 - 昭50. 3.31	昭50. 4. 1 - 昭52. 5. 1 →経済
中井 虎一			昭27. 3.31 - 昭32. 1. 7
中川 剛		昭42. 4. 1 - 昭47. 3.31	昭47. 4. 1 - 昭52. 5. 1 →法
中川 正			昭24.11.26 - 昭46. 3.31
中野 清一			昭24. 8.31 - 昭40. 3.31
中村 義知	昭31.11.11 - 昭32. 3.31	昭32. 4. 1 - 昭40. 7.31	昭40. 8. 1 - 昭52. 5. 1 →法
名東 孝二		昭25. 5.31 - 昭36. 2.28	昭36. 3. 1 - 昭36. 4. 3

Ⅲ 人事

法学部

	講 師	助 教 授	教 授
西川 達雄			昭47. 3. 1 - 昭52. 5. 1 →法
西村 孝夫	昭25. 5.31 - 昭29. 3.31	昭29. 4. 1 - 昭30. 4.15	
西村 博	昭37.11.16 - 昭38. 4.12		
狭田 喜義		昭26. 5. 1 - 昭36. 2.28	昭36. 3. 1 - 昭52. 5. 1 →経済
蓮井 良憲		昭30. 4. 1 - 昭36. 3.19	昭36. 3.20 - 昭46. 9.30
畑 博行	昭36. 6. 1 - 昭41. 3.31	昭41. 4. 1 - 昭46.12.31	昭47. 1. 1 - 昭52. 5. 1 →法
林 登良夫	昭35. 3. 1 - 昭35. 4.30		
原 正行	昭43. 4. 1 - 昭47. 3.31	昭47. 4. 1 - 昭52. 5. 1	→法
伴 金美	昭52. 4. 1 - 昭52. 5. 1		→経済
平田 伊和男			昭47. 1. 1 - 昭52. 5. 1 →法
不破勝 敏夫			昭50.10. 1 - 昭52. 5. 1 →法
藤田 五郎			昭24. 8.31 - 昭27. 3.31
堀川 武夫	昭26. 4. 1 - 昭31. 3.31		昭31. 4. 1 - 昭50. 4. 1
前川 功一	昭47. 4. 1 - 昭51. 3.31	昭51. 4. 1 - 昭52. 5. 1	→経済
松水 征夫	昭49. 4. 1 - 昭52. 1. 9	昭52. 1.10 - 昭52. 5. 1	→経済
松山 茂二郎			昭25. 3.31 - 昭31. 9.30
宮川 嘉治		昭44. 4. 1 - 昭46.12.31	昭47. 1. 1 - 昭52. 5. 1 →経済
宮崎 喜代司		昭41. 4. 1 - 昭48. 9.30	昭48.10. 1 - 昭52. 5. 1 →経済
宮野 啓二			昭52. 4. 1 - 昭52. 5. 1 →経済
向井 章			昭31. 4. 1 - 昭34. 3.31
村上 武則		昭51. 4. 1 - 昭52. 5. 1	→法
森下 忠			昭51.11.16 - 昭52. 5. 1 →法
森田 成美	昭32. 4. 1 - 昭36. 3.31	昭36. 4. 1 - 昭46.12.31	昭47. 1. 1 - 昭52. 5. 1 →経済
森谷 克巳			昭27. 5. 1 - 昭28. 4.15
八木 佐市	昭30.11.16 - 昭34. 3.31	昭34. 4. 1 - 昭40. 7.31	昭40. 8. 1 - 昭52. 5. 1 →法
矢野 暢		昭43. 4. 1 - 昭47. 4.30	
山口 利男	昭26. 4. 1 - 昭30. 4.30	昭30. 5. 1 - 昭31. 3.31	
山下 覚太郎			昭24. 8.31 - 昭46. 3.31
山下 丈	昭49. 4. 1 - 昭52. 5. 1		→法
山本 敬三	昭34. 4. 1 - 昭41. 3.31	昭41. 4. 1 - 昭47. 3.31	昭47. 4. 1 - 昭52. 5. 1 →法
湯浅 良之助	昭36. 6. 1 - 昭46.12.31	昭47. 1. 1 - 昭52. 5. 1	→法
横山 和典	昭31.11. 1 - 昭36. 3.31	昭36. 4. 1 - 昭46.12.31	昭47. 1. 1 - 昭52. 5. 1 →経済
余田 博道	昭26. 4. 1 - 昭29. 3.31		

【法学部】

相沢 吉晴		平 4. 4. 1 - 平 6. 3.31	平 6. 4. 1 →
五百旗頭 真		昭52. 5. 2 - 昭56. 9.30	
石井 修			昭57. 4. 1 - 平 2. 3.31
石外 克喜			昭52. 5. 2 - 昭62. 3.31
今中 比呂志			昭56. 4. 1 - 平 4. 3.31
江頭 大蔵		平 1. 4. 1 →	

講 師	助 教 授	教 授
江頭 玉緒→鈴木玉緒		
大野 平吉		昭52. 5. 2 - 昭58. 3.31
大山 梓		昭52. 5. 2 - 昭55. 4. 1
岡本 友子	平 7. 4. 1 - 平11. 3.31	平11. 4. 1 →
小谷 朋弘 昭52. 5. 2 - 昭54. 3.31	昭54. 4. 1 - 平 1. 3.31	平 1. 4. 1 →
小田 直樹	平 1. 4. 1 →	
甲斐 克則	平 3. 4. 1 - 平 5. 3.31	平 5. 4. 1 →
片木 晴彦	昭60. 4. 1 - 平 8. 3.31	平 8. 4. 1 →
金沢 文雄		昭52. 5. 2 - 平 3. 3.31
神谷 遊	平 6. 4. 1 - 平 8. 3.31	平 8. 4. 1 →
川崎 信文	昭58. 4. 1 - 平 4. 3.31	平 4. 4. 1 →
北西 允		昭52. 5. 2 - 昭62. 3.31
金 範柱		平 6. 4. 1 - 平 6. 4.25 →国際
栗田 玲子 平 6. 4. 1 → (八木)		
桑原 輝路		昭52. 5. 2 - 昭58. 3.31
Goodman, Carl Frederick		平 4. 4. 1 - 平 7. 3.31
小山 秀美	平10. 4. 1 →	
紺谷 浩司	昭52. 5. 2 - 昭58. 6.30	昭58. 7. 1 →
後藤 紀一		平11.10. 1 →
佐伯 祐二	平 6. 4. 1 - 平11. 3.31	平11. 4. 1 →
阪本 昌成	昭52. 5. 2 - 昭59. 3.31	昭59. 4. 1 →
Soekot Jo Hardiwinoto 平 4. 4. 1 - 平 5. 3.31		
鈴木 真次	平 3. 1. 1 - 平 6. 3.31	
鈴木 玉緒 (江頭)	平 6. 4. 1 →	
高城 和義		平 2. 4. 1 - 平10. 3.31
高田 篤	平 4. 4. 1 - 平10. 3.31	
高橋 進	昭60. 4. 1 - 平 2. 3.31	平 2. 4. 1 - 平 4. 3.31
高橋 弘	昭52. 5. 2 - 昭58. 3.31	昭58. 4. 1 →
田中 開	昭63. 4. 1 - 平 3. 3.31	
田辺 誠	昭61.10. 1 - 平 7. 3.31	平 7. 4. 1 →
筑間 正泰	昭52. 5. 2 - 昭59. 3.31	昭59. 4. 1 →
辻 秀典	昭52. 5. 2 - 昭58. 6.30	昭58. 7. 1 →
手島 豊	平 1. 4. 1 - 平 7. 3.31	
寺本 康俊	平 9.10. 1 - 平11. 9.30	平11.10. 1 →
遠矢 浩規	平 9. 4. 1 →	
鳥谷部 茂	平 3. 4. 1 - 平 4. 3.31	平 4. 4. 1 →
中川 剛		昭52. 5. 2 - 平 7. 2.12 亡
中川 淳		昭53. 4. 1 - 平 1. 9.30
中村 義知		昭52. 5. 2 - 昭60. 3.31

Ⅲ 人 事

経済学部

	講 師	助 教 授	教 授
永山 博之		平 6. 6. 1 →	
西川 達雄			昭52. 5. 2 - 昭53. 4. 1
西谷 元		昭63. 4. 1 - 平 8. 3.31	平 8. 4. 1 →
野田 和裕		平 9.10. 1 →	
野原 光			平 4. 4. 1 - 平 6. 6.23 →国際
野呂 充		平 6. 4. 1 →	
畑 博行			昭52. 5. 2 - 平 4. 3.31
林 忠行		昭60. 4. 1 - 平 3. 7.31	平 3. 8. 1 - 平 6. 3.31
原 正行		昭52. 5. 2 - 昭57. 2.28	昭57. 3. 1 - 平 9. 3.31
Bartels-Ishikawa, Anna. Maria		平 7. 4. 1 - 平 9. 3.31	
平田 伊和男			昭52. 5. 2 - 平 4. 3.31
平野 敏彦		昭56. 4. 1 - 平 4. 3.31	平 4. 4. 1 →
Pickron, John. Edward		平 1.10. 1 - 平 2. 9.30	平 7. 4. 1 →
不破勝 敏夫			昭52. 5. 2 - 昭56. 4. 1
福永 有利			昭53. 4. 1 - 昭56. 9.30
藤田 邦子			平 9. 4. 1 - 平11. 3.31
牧野 雅彦		平 5.10. 1 - 平 7. 3.31	平 7. 4. 1 →
松原 正至		平 8. 4. 1 →	
松本 恒雄		昭54. 4. 1 - 昭62. 3.31	
水上 千之			昭59. 4. 1 →
三井 正信		平 2. 4. 1 →	
村上 武則		昭52. 5. 2 - 昭58. 3.31	昭58. 4. 1 - 平 5. 3.31
森下 忠			昭52. 5. 2 - 昭62. 3.31
森辺 成一		昭63. 4. 1 - 平11. 3.31	平11. 4. 1 →
八木 佐市			昭52. 5. 2 - 平 1. 3.31
八木 玲子→栗田玲子			
山下 丈	昭52. 5. 2 - 昭53. 1.31	昭53. 2. 1 - 昭60. 3.31	昭60. 4. 1 - 平 9. 3.31
山田 園子			平 6.10. 1 →
山本 敬三			昭52. 5. 2 - 平 5. 3.31
山本 隆基		昭54. 4. 1 昭58. 3.31	昭58. 4. 1 - 平 6. 3.31
湯浅 良之助		昭52. 5. 2 - 平 2. 3.31	平 2. 4. 1 - 平 5. 3.31
吉田 修		平 7. 2. 1 →	
吉中 信人		平 9. 4. 1 →	
吉原 達也		昭54. 4. 1 - 平 2. 3.31	平 2. 4. 1 →
渡辺 満		平 7. 4. 1 →	

【経済学部】

石田 三樹	昭63. 4. 1 - 平 3. 3.31	平 3. 4. 1 →	
井上 詔三			昭62. 4. 1 - 平 6. 3.31
上田 良文	昭53. 4. 1 - 昭57. 3.31	昭57. 4. 1 - 平 3. 3.31	平 3. 4. 1 →
鷗野 好文			平 7. 4. 1 →

	講 師	助 教 授	教 授
榎本 悟			平 9. 4. 1 →
大河内 治	平10. 4. 1 →		
岡本 雅典			昭54. 4. 1 - 平 3. 3.31
小滝 光博	平 1. 4. 1 - 平 4. 3.31	平 4. 4. 1 →	
越智 泰樹		平 4. 4. 1 →	
香川 敏幸		昭56.10. 1 - 昭60. 3.31	昭60. 4. 1 - 平 3. 3.31
加藤 房雄		平 3. 4. 1 - 平 4. 3.31	平 4. 4. 1 →
菅 寿一	昭52. 5. 2 - 昭53. 3.31	昭53. 4. 1 - 昭62. 3.31	昭62. 4. 1 →
北岡 孝義	昭52. 5. 2 - 昭58. 3.31	昭58. 4. 1 - 平 4. 3.31	平 4. 4. 1 →
北村 由之			昭52. 5. 2 - 昭55. 4. 1
木村 滋			昭54. 4. 1 - 平 3. 3.31
金原 達夫		昭57. 4. 1 - 昭63. 3.31	昭63. 4. 1 - 平 6. 6.23 →国際
宜名 真勇			平 6. 4. 1 →
黒沢 隆文	平11. 4. 1 →		
小村 衆統			昭52. 5. 2 - 平10. 3.31
小山 満男			昭52. 5. 2 - 昭56. 4. 1
酒井 泰弘		昭52. 5. 2 - 昭54. 3.15	
阪口 要	昭52. 5. 2 - 昭55. 3.31	昭55. 4. 1 - 平 1. 3.31	平 1. 4. 1 →
坂根 嘉弘		平 6. 4. 1 - 平10. 3.31	平10. 4. 1 →
佐々木 隆志	平 3. 4. 1 - 平 7. 3.31	平 7. 4. 1 - 平 9. 3.31	
佐野 進策		昭52. 5. 2 - 昭59. 3.31	昭59. 4. 1 →
徐 祝洪	平 9. 4. 1 →		
鈴木 喜久	平11.10. 1 →		
砂川 良和			昭52. 5. 2 - 平 6. 3.31
千田 隆	平10. 4. 1 →		
高 哲男	昭52. 5. 2 - 昭55. 3.31	昭55. 4. 1 - 平 1. 3.31	平 1. 4. 1 - 平 6. 3.31
高橋 衛			昭52. 5. 2 - 平 5. 3.31
高林 喜久生		平 2. 2. 1 - 平 8. 3.31	
滝 敦弘		平 9.10. 1 →	
竹内 常善	昭52. 5. 2 - 昭54. 9.30	昭54.10. 1 - 昭62. 3.31	昭62. 4. 1 - 平 6. 6.23 →国際
田村 泰夫			昭52. 5. 2 - 昭56. 4. 1
椿 康和	昭58. 4. 1 - 昭62. 3.31	昭62. 4. 1 - 平 9. 3.31	平 9. 4. 1 →
戸田 常一		平 2. 2. 1 - 平 4. 3.31	平 4. 4. 1 →
樺本 功			昭52. 5. 2 - 平 8. 4. 6
中村 広治			昭54. 4. 1 - 平 4. 3.31
長尾 伸一		平 7.10. 1 - 平11. 3.31	
野本 了三	昭62. 4. 1 - 平 1. 3.31	平 1. 4. 1 - 平 7. 3.31	平 7. 4. 1 →
狭田 喜義			昭52. 5. 2 - 昭59. 4. 1
伴 金美	昭52. 5. 2 - 昭54. 3.31		
平木 秀作		昭56. 4. 1 - 昭58. 3.31	昭58. 4. 1 →

Ⅲ 人事

理学部

	講 師	助 教 授	教 授	
Pintodpssantos, Josemiguel. Duarteleite	平 7. 8. 1 →			
吹 春 俊隆	昭55. 4. 1 - 昭56. 3.31	昭56. 4. 1 - 昭59. 3.31	平 7. 4. 1 →	
福 地 純一郎	平 7. 4. 1 - 平10. 3.31	平10. 4. 1 →		
藤 原 賢哉	平 2. 8. 1 - 平 5. 7.31	平 5. 8. 1 - 平 8. 3.31		
二 神 かほる	平 6. 1. 1 - 平 8. 9.30	平 8.10. 1 →		
二 村 博 司	平 6. 4. 1 - 平 9. 3.31	平 9. 4. 1 →		
前 川 功 一		昭52. 5. 2 - 昭60. 3.31	昭60. 4. 1 →	
松 尾 俊 英	昭63. 6. 1 - 平 7.10. 7			亡
松 田 正 彦	平 3.11. 1 - 平 5. 3.31	平 5. 4. 1 →		
松 水 征 夫		昭52. 5. 2 - 昭61. 3.31	昭61. 4. 1 →	
三 辺 誠 夫			昭53.10. 1 - 平 5. 3.31	
三 野 和 雄		昭57. 4. 1 - 平 3. 3.31		
宮 川 嘉 治			昭52. 5. 2 - 平 3. 3.31	
宮 崎 喜代司			昭52. 5. 2 - 平 6. 3.31	
宮 野 啓 二			昭52. 5. 2 - 平 4. 3.31	
文 柄 烈	平 7. 4. 2 - 平10. 3.31			
森 建 資	昭54. 4. 1 - 昭56. 3.31	昭56. 4. 1 - 昭58. 3.31		
森 岡 敬 史	昭58.10. 1 - 昭62. 3.31	昭62. 4. 1 - 平 7. 3.31	平 7. 4. 1 →	
森 田 憲			平 3.10. 1 →	
森 田 成 美			昭52. 5. 2 - 平 4. 3.31	
安 武 公 一	平 8. 4. 1 →			
矢 野 順 治		平 4. 4. 1 - 平 9. 3.31	平 9. 4. 1 →	
山 下 彰 一			昭58. 4. 1 - 平 6. 6.23 →国際	
横 山 和 典			昭52. 5. 2 - 平 3. 3.31	
米 原 淳七郎			昭55. 4. 1 - 平 2. 3.31	
渡 辺 展 男		平 9. 4. 1 →		

【理学部】

相 田 美 砂 子			平10.10. 1 →	
青 木 正		昭60. 2. 1 - 昭60. 3.31		
青 木 百 合 子	平 7. 6. 1 - 平 8.12.31	平 9. 1. 1 →		
赤 坂 甲 治		平 1. 3. 1 →		
秋 葉 欣 哉			昭55. 4. 1 →	
新 枝 勝		平 4. 1. 1 - 平 4. 3.31		
阿 部 余 四 男			昭28. 4. 1 - 昭30. 3.31	
安 藤 久 次	昭28. 4. 1 - 昭43. 3.31	昭43. 4. 1 - 昭57. 3.31	昭57. 4. 1 - 昭60. 3.31	
伊 賀 文 俊		平 8. 4. 1 - 平10. 4. 8		→先端
五 十 嵐 丈 二		平 5. 8. 1 - 平 7.10.31		
池 江 隆 一	昭58. 1. 1 - 昭58. 3.31			
池 田 峰 夫	昭28.10. 1 - 昭35. 3.31			→理研

講 師	助 教 授	教 授
市川 禎 治		昭28. 4. 1 - 昭37. 3.31
市坂 純雄	昭41. 4. 1 - 昭60. 3.31	昭60. 4. 1 - 平 2. 3.31
泉 俊輔	平 8.12. 1 →	
井出 博		平 8. 4. 1 →
伊東 一幸	昭60. 4. 1 - 平 9. 1.31	平 9. 2. 1 →
稲葉 明彦	昭27. 7. 1 - 昭39. 5.19	昭39. 5.20 - 昭60. 3.31
井上 淳	昭49. 4. 1 - 昭54. 3.31	
井上 光	昭48. 4. 1 - 平 6. 3.31	
井上 正		昭57. 4. 1 - 平10. 4. 8 →先端
井上 弘志→柳原弘志		
今井 幸彦 (田中)	昭62. 9. 1 - 昭63. 3.31	
今村 詮		昭57.10. 1 - 平10. 4. 1
今村 外治		昭28. 4. 1 - 昭40. 4. 1
入船 浩平	平 9. 3. 1 - 平 9. 3.31	
岩田 耕一郎	平 9. 4. 1 →	
岩月 善之助	昭59. 1. 1 昭60. 6.30	昭60. 7. 1 - 平 5. 3.31
岩本 悦郎	昭48. 4. 1 - 昭63. 1.31	昭63. 2. 1 - 平 6. 3.31
宇井 治生		昭59.11. 1 - 平 6. 3.31
上田 博晤	昭57. 4. 1 - 昭59. 6.30	昭59. 7. 1 - 平 6. 2.28
笛吹 修治	平 5. 4. 1 - 平10. 3.31	平 6. 3. 1 - 平 9.10.28 亡
内尾 康人	昭61. 3. 1 - 昭61. 3.31	
内山 耕平	昭61. 4. 1 - 平 1. 8.31	
梅垣 嘉治	昭27. 3.31 - 昭27. 4. 9	昭27. 4.10 - 昭48. 4. 1
梅原 雅顕		平10. 4. 1 →
宇山 太郎	平 9. 4. 1 →	
占部 実		昭27. 5. 1 - 昭38. 7.31
柴伸 一郎	平 3. 4. 1 - 平 4. 3.31	
蛭谷 米司	昭28. 4. 1 - 昭33. 3.19	昭33. 3.20 - 昭33. 3.31
Engel, klaus. Jochen	平 7. 4. 1 - 平 8. 3.22	昭43. 7. 1 - 昭56. 4. 1
遠藤 一太	昭56. 9. 1 - 平 2. 7.31	平 2. 8. 1 - 平10. 4. 8 →先端
及川 広太郎	昭35. 7.16 - 昭37. 3.31	
大方 勝男	昭63.12. 1 - 平 7. 2.28	平 7. 3. 1 →
大作 勝	平 2. 5. 1 - 平 2. 6.10	
大杉 節	昭57. 5. 1 - 平11. 3.31	平11. 4. 1 →
太田 隆夫		平11. 4. 1 →
太田 俊明		昭61. 4. 1 - 平 4. 4.30
大谷 貞一	昭38. 2.25 - 昭39. 1.23	
大津 賀信		昭33. 2. 1 - 昭54. 9.30
大野 啓一	昭63. 5. 1 - 平11.11.30	平11.12. 1 →
大春 慎之助		昭57. 4. 1 →

Ⅲ 人 事

理学部

	講 師	助 教 授	教 授	
大山 義彦		平 5. 4. 1 →		
岡崎 紀明	平10. 4. 1 - 平11. 3.31			
岡本 清郷			昭46. 3. 1 - 平 8. 3.31	
小笠原藤次郎			昭26. 4. 1 - 昭48. 4. 1	
小川 修三	昭30. 4. 1 - 昭33.11.15	昭33.11.16 - 昭40. 4.30	昭40. 5. 1 - 昭51. 6.30	
小川 知之	平 6.10. 1 - 平 8. 3.31			
沖村 雄二		昭51. 7. 1 - 昭63. 6.30	昭63. 7. 1 - 平 8. 3.31	
奥 蘭 透	平11. 3. 1 →			
奥田 勉		昭58. 3. 1 - 平 2.10.31	平 2.11. 1 →	
奥本 均	昭59. 7. 1 →			
小口多美夫		平 5. 8. 1 - 平 8. 7.31	平 8. 8. 1 - 平10. 4. 8	→先端
小倉 崑		昭28. 3.20 - 昭36. 2.28		
尾崎 佳正			昭28. 4. 1 - 昭31. 3.31	
尾田 年充		昭45.10. 1 - 昭58.10.15		→工
落合 洋		昭63. 4. 1 - 平 7. 3.31		→教
小原 政信		平 6. 7. 1 →		
柿谷 悟		昭40. 3.20 - 昭51. 2.29	昭51. 3. 1 - 昭62. 3.31	
加古 富志雄		平 1. 4. 1 - 平 3. 3.31		
春日 俊夫			平 1. 3. 1 - 平 5. 3.31	
片島 亮	昭33. 7. 1 - 昭46. 4.14		昭46. 4.15 - 平 1. 3.31	
片柳 克夫		平 8.10. 1 →		
片山平三郎	昭55. 8. 1 - 昭62. 4.30	昭62. 5. 1 - 平 6. 9.30		
門 洋一	昭32. 7. 1 - 昭37. 3.25	昭37. 3.26 - 昭53.11.30	昭53.12. 1 - 昭56. 4. 1	
金子 伸一		昭39. 7. 1 - 昭44. 9.30	昭44.10. 1 - 昭59. 3.22	亡
川島 誠一郎			昭56. 4. 1 - 昭63. 9.30	
川村 清		昭42. 4. 1 - 昭61. 3.31		
川村 智治郎			昭26. 4. 1 - 昭44. 2.18	
川村 雅彦		昭37.11. 1 - 昭49. 4.15		→工
河本 直紀	昭54.11. 1 - 昭57.11.15	昭57.11.16 - 平 2. 5.31		
神田 護		昭46.10. 1 - 昭50. 3.31		
菅野 浩明	平 8.10. 1 - 平10. 3.31	平10. 4. 1 →		
吉川 圭二			昭54. 2. 1 - 昭57. 3.31	
喜久川政吉	昭45. 5. 6 - 平 1. 5.31	平 1. 6. 1 - 平 4. 2.29		
喜多 勲			昭39. 4. 1 - 昭44. 2.28	
北川 隆司		平 5. 4. 1 →		
北野 保行		昭64. 1. 1 - 平 8. 3.31		
紀 隆雄		昭36. 7. 1 - 昭44. 3.14	昭44. 3.15 - 平 4. 4. 1	
木野崎吉郎			昭28. 4. 1 - 昭38. 3.31	
木下 勉	平 2. 9. 1 - 平 6. 3.31			
木ノ原 明	昭31.12. 1 - 昭32. 3.31			
木村 昭夫		平11. 4. 1 →		

	講 師	助 教 授	教 授	
木村 俊一	平 8. 4. 1 →			
木村 利栄	昭36. 7. 1 - 昭38. 3.31	昭38. 4. 1 - 昭48. 3.31		→理研
木村 正人	平 8.10. 1 →			
桐谷 道雄		昭44. 7. 1 - 昭46. 3.31		
草野 完也		平 8. 4. 1 - 平10. 4. 8		→先端
草野 尚			昭44. 4. 1 - 平 6. 3.31	
櫛田 利基		昭26. 4. 1 - 昭27. 7.15 昭28. 4. 1 - 昭36. 4.19	昭36. 4.20 - 昭36. 5. 2	→文理
久司 佳彦		昭47. 7. 1 - 昭61. 3.31		
久保 泉			平 5.10. 1 →	
熊丸 尚宏	昭43. 5.15 - 昭44. 9.30	昭44.10. 1 - 昭51. 9.30		→総合
桑原 改造		昭26. 4. 1 - 昭27. 7.15 昭28. 4. 1 - 昭37. 3.31	昭61. 4. 1 - 平11. 3.31	→文理 →工
桑原 茂也		昭37. 9.25 - 昭39. 3.31		
月向 邦彦			平 7. 4. 1 →	
小池 正夫			昭64. 1. 1 - 平 7. 3.31	
小泉 瑛一			昭25.12.15 - 昭26. 2. 4	亡
河野 実彦	昭44. 4. 1 - 昭46. 3.31	昭46. 4. 1 - 昭60. 3.31		
小阪 敏和		平 5. 4. 1 →		
小島 聡志		平10. 9. 1 →		
小島 丈児			昭28. 3.10 - 昭55. 4. 1	
小島 康史		平 7. 5. 1 - 平 9. 6.30	平 9. 7. 1 →	
小杉 俊男	平 7. 4. 1 →			
小平 治郎		平 4. 5. 1 →		
小西 輝昭	昭48. 3. 1 - 昭48. 3.31			
小橋 安治郎		昭30. 3.16 - 昭32. 2.28		
小林 貞一		昭42. 7. 1 - 昭53. 3.31		
小林 泰夫	昭47.11.10 - 昭55. 3.31			→生
小林 康幸	昭55. 4.16 - 昭56. 3.31			→総情
小村 幸友			昭41. 5. 1 - 昭63. 3.31	
近藤 勝彦			平 1. 4. 1 →	
五島 直樹		平 7. 4. 1 →		
後藤 道太	昭41. 2. 1 - 昭45. 1.14	昭45. 1.15 - 昭45. 3.31		
斉藤 昊	昭59. 4. 1 - 昭61. 3.31	昭61. 4. 1 - 平 2.10.31	平 2.11. 1 →	
佐伯 修	平 5. 3. 1 - 平 7. 3.31	平 7. 4. 1 →		
酒井 宏		平 1. 4. 1 - 平 2.10.31	平 2.11. 1 - 平 7. 3.31	
酒井 良	昭49. 4. 1 - 昭51. 3.31	昭51. 4. 1 - 昭56. 3.31		
坂口 潮		昭59. 2.10 - 昭59. 3.31		
坂元 国望	平 4. 6. 1 - 平 8. 3.31	平 8. 4. 1→		
坂本 義雄	昭28. 4. 1 - 昭42. 8.15	昭42. 8.16 - 昭58. 1.31	昭58. 2. 1 - 昭58. 4. 1	
佐久間 澄			昭28. 4. 1 - 昭49. 4. 1	

Ⅲ 人 事

理学部

	講 師	助 教 授	教 授	
桜井 醇児	昭42.10.16 - 昭51. 2.29	昭51. 3. 1 - 平 3. 3.31		
佐々木 右左		昭25. 4.30 - 昭27. 7.15 昭28. 4. 1 - 昭30. 5.31		→文理 →皆実
佐々木 実		昭60. 4. 1 - 平10. 4. 8		→先端
佐々木 好之		昭47. 8. 7 - 昭47. 8. 8		亡
笹淵 祥一		平 2. 4. 1 - 平10. 7.31		
佐藤 敏生		昭63. 7. 1 - 平 2. 8.31	平 2. 9. 1 →	
佐藤 始	昭32. 5. 1 - 昭37. 3.19	昭37. 3.20 - 昭37. 6. 9		
佐野 孝之		昭58. 7. 1 - 平 8. 3.31		
佐野 有司		平 2. 8. 1 - 平 5. 3.31	平 5. 4. 1 →	
三分一 肇	昭42. 5.15 - 昭42. 9.30			
庄野 義之	昭40. 5. 1 - 昭46. 6.15			
穴倉 光広			平11. 4. 1 →	
獅々堀 彊	昭49. 2. 1 - 昭55. 3.31			
品川 睦明			昭26. 9. 1 - 昭36. 1.14	
柴 雅和		昭56.10. 1 - 平 6. 3.31		→工
芝原 鎌一		昭29. 3.31 - 昭30. 3.31		
島田 拓			昭63. 6.16 →	
島原 浩		平 9.10. 1 - 平10. 4. 8		→先端
島本 利彦		昭61.10.16 - 平 1. 1.31		
清水 洋			平11. 4. 1 →	
下斗米 直昌			昭28. 4. 1 - 昭38. 3.31	
下村 義治		昭46. 9. 1 - 昭54. 3.31		
正法地 孝雄	昭47. 9. 1 - 昭49. 4.30			→教養
新谷 尚義		昭38. 6.21 - 昭53. 3.31		→東雲
城 健 男			平 5. 4. 1 - 平10. 4. 8	→先端
須浦 寛		昭26. 7. 1 - 昭33.10.15		
菅 隆幸	昭42. 9.16 - 昭44. 5.31	昭44. 6. 1 - 昭48. 7.31	昭48. 8. 1 - 平 6. 3.31	
菅野 孝史		平 3. 4. 1 - 平 9. 3.31		
菅原 正博			昭41. 4. 1 - 平 3. 3.31	
杉浦 成昭	昭41. 7. 1 - 昭41.12.14	昭41.12.15 - 昭50. 4. 9		→総合
杉立 徹	平 6. 4. 1 - 平 6. 7.31	平 6. 8. 1 →		
鈴木 厚		平11. 6. 1 →		
鈴木 正将		昭28. 4. 1 - 昭53. 2.28	昭53. 3. 1 - 昭53. 4. 1	
鈴木 孝至	平 7. 1. 1 - 平 9. 1.31	平 9. 2. 1 - 平10. 4. 8		→先端
鈴木 兵二		昭25.12.15 - 昭43. 1.31	昭43. 2. 1 - 昭54. 4. 1	
鈴木 仁美		昭47. 4. 1 - 昭53.11.30		
鈴木 盛久		昭62.11. 1 - 昭63. 3.31		→学教
須田 直樹		平11. 1. 1 →		
鷺見 義雄		昭44.10.20 - 昭62. 6.30	昭62. 7. 1 - 平11. 3.31	
住田 正幸	平 4. 9. 1 - 平 9. 5.31	平 9. 6. 1 →		

講 師	助 教 授	教 授	
隅 広 秀 康	昭56.10. 1 - 平 7. 3.31	平 7. 4. 1 →	
Smolyakov Nikolai Vasilievich	平 9. 9. 1 →		
朱 力 行	平 9. 6. 1 - 平10. 5. 6		
関 一 彦	昭61. 8. 1 - 平 3. 4.15		
関 谷 徹 司	平10. 4. 1 →		
関 本 年 彦	昭45. 8. 1 - 昭47. 3.31		
瀬 野 裕 美	平 4. 2. 1 - 平 6. 9.30		
仙 波 敬	昭33.11.18 - 昭44. 3.31		
多 井 義 郎	昭32. 2.16 - 昭35. 3.31		→皆実
平 良 和 昭		平 7. 4. 1 - 平10. 3.31	
高 沖 武	昭31. 7. 1 - 昭43. 3.31	昭43. 4. 1 - 昭60. 3.31	
高 島 巳 千 雄		昭27. 7. 1 - 昭37. 3.31	
高 中 順 一		昭25.12.15 - 昭43. 3.31	
高 野 安 正	昭35. 7.11 - 昭35. 8.31		
高 橋 忠 夫	平10. 2. 1 - 平10. 3.31		
高 橋 徹	平10. 4. 1 - 平10. 4. 8		→先端
高 島 敏 郎		平 7. 4. 1 - 平10. 4. 8	→先端
高 見 伸 治	昭43. 3. 1 - 昭61. 3.14	昭61. 3.15 - 昭63. 3.31	昭63. 4. 1 - 平 2. 3.31
竹 下 徹		平 5. 4. 1 - 平 8. 3.31	平 8. 4. 1 →
竹 中 茂 夫		平 2. 3. 1 - 平 7. 3.31	
竹 野 節 夫		昭60. 4.16 - 昭63. 3.31	昭63. 4. 1 →
竹 野 兵 一 郎			昭28.10. 1 - 昭35. 3.31 →理研
竹 山 晴 夫			昭27. 3.16 - 昭56. 5. 6
田 崎 秀 夫			昭28. 4. 1 - 昭36. 3.31
辰 野 誠 次	昭28. 4. 1 - 昭38. 7.14	昭38. 7.15 - 昭45. 3.31	昭27.1.1 6 - 昭47. 8.12 亡
辰 本 英 二			平 7. 4. 1 →
田 中 健 一 郎			昭46. 4. 1 - 昭56. 3.31
田 中 洋			
田 中 幸 彦→今井幸彦			
田 中 隆 荘	昭40.12.10 - 昭43. 3.31	昭43. 4. 1 - 昭46. 3.31	昭46. 4. 1 - 平 1. 3.31
谷 口 研 至	昭61. 4. 1 →		
谷 口 雅 樹		昭62.11. 1 - 平 3. 3.31	平 3. 4. 1 →
谷 口 正 信		昭58. 4. 1 - 平 2. 3.31	
谷 崎 俊 之			平 4. 1. 1 →
谷 本 能 文		平 2. 4. 1 - 平 8. 7.31	平 8. 8. 1 →
田 端 正 久			平 6. 4. 1 - 平 9. 3.31
田 林 清 彦		平 5. 4. 1 →	
千 葉 保 男		平 3. 8. 1 - 平 3.12.31	
辻 昭 雄	昭56. 4. 1 - 平 2.12.31	平 3. 1. 1 - 平 3. 3.31	
都 築 暢 夫	平11. 4. 1 →		
寺 垣 内 政 一	平 8. 4. 1 - 平 9. 3.31		→学教

Ⅲ 人 事

理学部

	講 師	助 教 授	教 授	
出口 潔		平 4. 1. 1 - 平 4. 3.31		
出口 博則			平 5. 9. 1 →	
東郷 重明	昭28. 4. 1 - 昭42.10.15	昭42.10.16 - 昭45. 3.31	昭45. 4. 1 - 昭60. 3.31	
十時 東生			昭56.12. 1 - 平 3. 6.25	亡
豊原 源太郎	昭61. 4. 1 - 平11. 4.30	平11. 5. 1 →		
土井 英雄	平 2. 4. 1 →			
土井 正民			昭40. 6. 1 - 昭51. 4. 1	
内藤 学		昭61. 4. 1 - 平 7. 3.31		
中井 喜和		昭34. 2. 1 - 昭35. 5.15	昭35. 5.16 - 昭44. 3.31	
仲尾 善雄			昭44. 4. 1 - 昭54. 4. 1	
中川 潤	昭61. 6. 1 - 昭61. 6. 9			
中木 達幸		平 7. 4. 1 - 平 9. 3.31		→教
中沢 浩		平 2. 1. 1 - 平 6. 3.31		→理
		平 8. 4. 1 →		
中田 政司		平 5. 1. 1 - 平 5. 1.31		
中田 宗隆	昭62. 4. 1 - 平 1. 6.30			
中野 武登		平 6.12. 1 - 平11. 3.31		
中野 昇		昭25.12.15 - 昭31.10.15		→東雲
中野 光雄	昭40. 9.15 - 昭45. 7.31	昭45. 8. 1 - 昭56. 9.30	昭56.10. 1 - 昭56.10.19	亡
中村 英二			昭47.10. 1 - 平 8. 3.31	
中村 正久		平 5. 4. 1 - 平 6.12.31	平 7. 1. 1 →	
中山 裕道	平 4. 5. 1 - 平 6. 4.30			→総合
中山 充		昭44. 9. 1 - 昭60.10.31	昭60.11. 1 - 昭60.11.30	
永井 敏隆			平11. 4. 1 →	
長浜 博			昭32. 4. 1 - 昭52. 4. 1	
生天目 博文		平 5. 7. 1 - 平 8. 5.10		→放射
鳴海 元			昭37. 7. 1 - 昭57. 7. 9	
西 三重雄			昭43. 3. 1 - 昭63. 3.31	
西浦 廉政		平 1. 4. 1 - 平 3. 3.31		→総合
西岡 みどり	昭43. 4. 1 - 昭47. 2.29		昭47. 3. 1 - 平 7. 3.31	
西川 恭治			昭46.10. 1 - 平 9. 3.31	
錦織 昇	昭32. 5.16 - 昭36. 1.31			→東雲
衾宜田 久男	昭25.12.15 - 昭35.11.19	昭35.11.20 - 昭36. 9.30	昭36.10. 1 - 昭57. 4. 1	
濃野 隆之		昭26. 7. 1 - 昭27. 7.15		→文理
		昭28. 4. 1 - 昭45. 3.31		
野村 基之	昭51. 4. 1 - 平 1. 8.31	平 1. 9. 1 - 平 6. 2.28		
萩原 篤太郎			昭28. 4. 1 - 昭36. 3.31	
橋国 光義	昭35. 5. 9 - 昭36. 3.31	昭36. 4. 1 - 昭45. 3.31		
橋本 英二		昭55. 9. 1 - 平 8. 5.10		→放射
長谷 晃		昭28. 4. 1 - 昭40. 6.15	昭40. 6.16 - 昭61. 3.31	
長谷川 明紀	昭52. 4. 1 - 昭56. 5.31	昭56. 6. 1 - 昭58. 3.31		

	講 師	助 教 授	教 授	
花 崎 一 郎			平 9. 4. 2 →	
花 房 昭 静		昭42. 4. 1 - 昭42.10.15	昭42.10.16 - 昭54. 9.30	
浜 田 圭之助	昭37. 4.23 - 昭40. 2.14	昭40. 2.15 - 昭40. 5.16		
浜 田 昇		昭50.10. 1 - 昭56. 3.31		
林 克 己		昭28. 4. 1 - 昭40. 9.30		
林 修 一	昭27. 7. 1 - 昭27. 7.15	昭27.12. 1 - 昭44. 5.31	昭44. 6. 1 - 昭54. 4. 1	→文理
林 武 美	昭58. 3.16 - 昭58. 3.31			
林 通 郎		昭38. 2.16 - 昭48. 7.31	昭48. 8. 1 - 平 7. 3.31	
原 郁 夫		昭51. 4. 1 - 昭60.10.20	昭60.10.21 - 平 8. 3.31	
原 田 正 治		平 3. 1.16 - 平 3. 3.31		
馬 場 浩 太	昭59. 3.20 - 昭59. 3.31			
日 高 洋		平 7.12. 1 →		
秀 敬	昭27. 6.16 - 昭38. 3.31	昭38. 4. 1 - 昭46. 3.31		→教養
日 野 精 一			昭38. 4. 1 - 昭62. 3.31	
平 賀 一 弘		平 6. 1. 1 - 平 6. 3.31		
平 田 敏 文		昭57. 5. 1 - 平 2.10.31	平 2.11. 1 →	
平 田 道 紘		平 4. 7. 1 →		
平 谷 篤 也		平 7.10. 1 - 平 9. 3.31	平 9. 4. 1 →	
深 沢 義 正		昭58. 3. 1 - 平 1. 6.30	平 1. 7. 1 →	
福 井 憲 二			昭34. 8. 1 - 昭51. 4. 1	
福 田 八 十 楠			昭27. 7.16 - 昭34. 3.31	
藤 越 康 祝			昭57. 4. 1 →	
藤 田 哲 夫		昭26. 4. 1 - 昭27. 7.15 昭28. 4. 1 - 昭31. 3.31		→文理 →皆実
藤 田 敏 三			昭59. 4. 1 - 平10. 4. 8	→先端
藤 原 武 夫			昭24. 5.31 - 昭36. 3.31	
藤 原 浩		昭37. 4.20 - 昭51. 2.29	昭51. 3. 1 - 平 4. 4. 1	
藤 本 正 昭		昭62. 7. 1 - 平 7. 3.31		
藤 原 照 文		平 6. 7. 1 →		
藤 原 好 恒	平 9. 7. 1 →			
舟 橋 利 男	昭26. 4. 1 - 昭27. 7.15	昭28. 4. 1 - 昭54. 6.29	昭54. 6.30 - 昭54. 7. 1	→文理 亡
古 川 康 雄		平 8. 5. 1 →		
古 沢 昌 秋		平 9. 8. 1 - 平11. 3.31		
堀 田 良 之		昭46. 3. 1 - 昭54. 9.30		
星 野 孝 治	昭56. 7. 1 - 昭62.12.31	昭63. 1. 1 - 昭63. 1.16		亡
細 川 伸 也		平 4. 4. 1 - 平10. 4.30		
細 谷 浩 史		平 4. 9. 1 - 平 7. 9.30	平 7.10. 1 →	
堀 川 芳 雄			昭28. 4. 1 - 昭41. 3.31	
堀 口 隆 良	平 1. 7. 1 - 平 6. 3.31	平 6. 4. 1 - 平10. 3.31		

Ⅲ 人 事

理学部

	講 師	助 教 授	教 授	
本 多 了		平 1. 5. 1 - 平 2.10.31	平 2.11. 1 →	
前 川 力		昭25.11. 2 - 昭26.11.30	昭26.12. 1 - 昭48. 4. 1	
前 田 文友			昭28. 4. 1 - 昭35. 3.31	
前 田 文之	昭38. 5. 6 - 昭40.11.19	昭40.11.20 - 昭48.10.14	昭48.10.15 - 平10. 3.31	
前 野 悦輝		平 1. 6. 1 - 平 8. 3.31		
梶 井 秀雄		平 5. 7. 1 - 平 6. 3.31		
益 淵 正典	昭53. 4. 1 - 平 4. 1.31	平 4. 2. 1 - 平 4. 3.31		
増 本 文吉			昭28. 4. 1 - 昭33. 2.25	亡
俣 野 博	昭57. 4. 1 - 昭60.11.30	昭60.12. 1 - 昭63. 3.31		
町 田 茂	昭27. 7. 1 - 昭30. 3.31			
町 田 武生		昭57. 4. 1 - 昭63. 9.30		
松 浦 多聞			昭26. 4. 1 - 昭45. 3.31	
松 浦 博厚	昭51.11. 1 - 昭54. 7.31	昭54. 8. 1 - 昭63. 3.31	昭63. 4. 1 →	
松 尾 昭彦		昭62.12. 1 - 昭63. 3.31		
松 島 治		平 4. 8. 1 - 平 7. 9.30	平 7.10. 1 →	
松 田 忠男	昭47. 4. 1 - 昭52. 3.31			
松 本 圭司		平 6.10. 1 - 平11. 7.31		
松 本 堯生		昭53. 4. 1 - 平 4. 6.30	平 4. 7. 1 →	
松 本 高志	昭44. 7. 1 - 昭57.12.31	昭58. 1. 1 - 昭63. 3.31	昭63. 4. 1 - 平 1. 3.31	
三 浦 郁夫	平 9.10. 1 →			
三 浦 政治		昭28. 4. 1 - 昭29. 2.15	昭29. 2.16 - 昭50. 4. 1	
道 端 斎		平 3. 4. 1 - 平 4. 4.30	平 4. 5. 1 →	
皆 森 寿美夫		昭25.12.15 - 昭56. 1.31	昭56. 2. 1 - 昭56. 4. 1	
峰 雪 芳宣		平 1. 4. 1 →		
三 村 昌泰			昭55. 4. 1 → 平 5. 9.30	
			平10. 4. 1 →	
三 村 洋一		昭25.12.15 - 昭27. 7.15		→文理
		昭28. 4. 1 - 昭37.10. 4	昭37.10. 5 - 昭38. 3.31	
宮 川 鉄朗		昭59. 4. 1 - 平 3.12.31		
宮 村 修		平 3. 1. 1 - 平 6. 7.31	平 6. 8. 1 →	
宮 本 隆実	平 1. 8. 1 - 平 5.10.31	平 5.11. 1 →		
三 吉 克彦		昭62. 4. 1 - 平 1. 6.30	平 1. 7. 1 →	
迎 三千寿		昭26. 4. 1 - 昭35. 3.31		
牟 田 泰三			昭57. 7.16 →	
村 上 一郎	昭36. 4. 1 - 昭42.11.30	昭42.12. 1 - 昭62.11.30	昭62.12. 1 - 昭63. 3.31	
村 田 博	昭52. 4. 1 - 昭54. 5.31	昭54. 6. 1 - 昭60. 3.31		
村 田 弘		昭35. 7. 1 - 昭37. 5.31	昭37. 6. 1 - 昭58. 4. 1	
村 田 洋次郎		昭45. 4. 1 - 昭49. 3.31		
茂 木 博	昭48. 4. 1 - 昭60. 3.31			
森 新治郎			昭28. 4. 1 - 昭31. 3.31	
森 川 弘道			平 2. 5. 1 →	

	講 師	助 教 授	教 授	
森田 清三			平 1.12. 1 - 平 8. 3.31	
森永 覚太郎			昭28. 4. 1 - 昭44. 3.31	
森山 芳則		平 6.10. 1 - 平 8.12.31		
両角 卓也	平 9. 9. 1 →			
柳生 亮三		昭26. 4. 1 - 昭27. 7.15 昭28. 4. 1 - 昭31. 6.15		→文理
安永 達也		昭30. 4. 1 - 昭42. 8.15	昭31. 6.16 - 昭44. 3.31 昭42. 8.16 - 昭60. 3.31	
柳原 弘志 (井上)	昭38. 3.11 - 昭40.11.19	昭40.11.20 - 昭56. 3.31		
八幡 英雄		昭61. 4. 1 →		
山岡 究	昭43. 6. 1 - 昭44.12.31	昭45. 1. 1 - 平 1. 6.30	平 1. 7. 1 - 平 7. 3.31 昭59. 6. 1 - 昭60. 3.31	
山崎 魏			昭61. 7. 1 - 平 4. 3.31	
山田 耕司		昭54. 9. 1 - 昭61. 6.30		
山田 康治		平 3. 4. 1 →		
山村 等		昭28. 4. 1 - 昭35. 9.15	昭35. 9.16 - 昭51. 4. 1	
山本 勇		平 3. 3. 1 →		
山本 修			平 1. 5. 1 - 平 8. 3.31	
山本 毅		昭26. 4. 1 - 昭27. 3.31		→福山
山本 純恭			昭37. 4. 1 - 昭56. 4. 1	
山本 学		昭63.12. 1 - 平 1. 2.28		
山本 勇麓		昭36. 4. 1 - 昭37. 7. 4	昭37. 7. 5 - 昭60. 3.31	
山本 陽介		平 2.12. 1 →		
吉里 勝利			平 2. 4. 1 →	
吉沢 康和			昭46.10. 1 - 平 2. 3.31	
吉田 和夫			昭63.11. 1 →	
吉田 勝英			平 8. 4. 1 - 平 8. 5.10	→放射
吉田 鏞			昭34. 4. 1 - 昭43. 3.31	
吉田 博直	昭38. 4.16 - 昭39.12.19	昭39.12.20 - 昭60. 1.20	昭60. 1.21 - 昭60. 3.31	
吉田 紀雄		昭28. 4. 1 - 昭42.10.15		→教養
米沢 穰		昭40. 9.25 - 平 1. 4.30	平 1. 5. 1 - 平 7. 3.31	
米田 速水			昭47. 5. 1 - 昭62. 3.31	
蓬田 清		平 2. 1. 1 - 平10. 3.31		
頼永 正孝	昭37.10.23 - 昭39. 2.29			→福山
Laitinen, Erkki · Juhani		平 8. 5. 1 - 平 8. 8.-		亡
若泉 誠一		昭62.12. 1 - 昭63. 3.31		
若木 宏文		平11. 4. 1 →		
脇田 仁	昭36. 5. 1 - 昭37. 4.30			→理研 →理研
		昭39. 5. 1 - 昭40. 3.31		
脇本 実		昭48. 4. 1 - 昭63. 3.31		
渡辺 洵		昭60.10.21 →		
渡辺 雅二		平 4. 4. 1 - 平 6. 9.30		

Ⅲ 人事

	講 師	助 教 授	教 授
渡 辺 寛	昭36. 4.10 - 昭36. 4.30		
亘 和太郎	昭30. 6. 1 - 昭32. 6.15		
和田 真	昭59. 4. 1 - 昭63. 9.30		

【医学部】

浅田 成也		昭35. 2.16 - 昭45.10.31	
浅原 利正	平 5. 6. 1 - 平 8. 4.30	平 8. 5. 1 - 平11. 8.31	平11. 9. 1 →
安達 長夫		昭53. 3. 1 - 昭62. 3.31	
安部 達義		昭31. 4. 1 - 昭32. 7.31	
荒木 文雄	昭33. 1. 1 - 昭37. 2.14		
荒谷 春恵	昭28. 8. 1 - 昭30. 1.16	昭30. 1.17 - 昭57. 4. 1	
有田 和徳		平 7. 5. 1 →	
有広 光司	平 7. 4. 1 - 平10. 9.30	平10.10. 1 - 平11. 3.31	
Andrew, Paul. Douglas			平 5. 4. 1 →
飯島 宗一			昭36. 7.16 - 昭44. 5. 5 昭52. 5. 8 - 昭53. 3.15 平11. 9. 1 →
五十嵐 和彦			
井川 幹夫	平 5. 4. 1 - 平 6. 4.30		
生田 義和			昭60. 4. 1 →
池田 章	昭35. 4. 1 - 昭45.12.14	昭45.12.15 - 昭49. 4. 1	
池田 義治	昭43. 1. 1 - 昭46. 5.14		
石井 哲也	昭43. 5.10 - 昭47. 8.31	昭47. 9. 1 - 昭54.12.31	
石井 トク			平 5. 4. 1 - 平10. 3.31
石岡 伸一	平 7. 4. 1 →		
石川 進	昭40. 3. 1 - 昭48. 7.31	昭48. 8. 1 - 昭54. 3.31	
石田 正典	昭37. 4. 1 - 昭38. 3.31		
石原 熊寿	平 7. 5. 1 - 平11. 3.31	平11. 4. 1 →	
石原 浩		平 2. 8. 1 - 平 2.12.31	
石橋 貞彦		昭44.11.16 - 昭47. 3.31	昭47. 4. 1 - 平10. 3.31
石部 知行	昭40.12. 1 - 昭41.11.30	昭41.12. 1 - 昭53. 3.31	
井出 利憲		昭53. 4. 1 - 昭63. 1.31	昭63. 2. 1 →
伊藤 勝陽	昭62.12. 1 - 昭63. 6.30	昭63. 7. 1 - 平 1. 4.30	平 1. 5. 1 →
伊藤 隆	昭39.12. 1 - 昭40. 1.31		
伊藤 鉄夫			昭32. 1. 1 - 昭38.11.29
井藤 久雄	昭58. 4. 1 - 平 1. 7.31	平 1. 8. 1 - 平 4. 8.31	
糸賀 叡子	昭58. 4. 1 - 昭58. 8.15		
井内 康輝	昭57. 4. 1 - 昭60. 1.31	昭60. 2. 1 - 平 2. 4.30	平 2. 5. 1 →
稲垣 忍	昭59. 7.16 - 昭63. 3.31		
稲野 颯式	昭30. 7. 1 - 昭31.11.15	昭31.11.16 - 昭33. 8.31	
稲水 惇	昭58. 4. 1 - 昭61. 3.31		
		平 6.12.16 - 平 7. 3.31	→教

3. 教員

	講 師	助 教 授	教 授	
井上 正規	昭59. 4. 1 - 昭63.10.15			→医病
井上 義雄		昭60. 5. 1 - 平 7. 3.31		
射場 立文	昭35.10. 1 - 昭37. 7.31			
今井 日出夫			昭54.12. 1 - 昭59. 4. 1	
今津 通教	昭59. 2.10 - 昭60. 3.31			→医病
今村 徹		平10. 4. 1 →		
入内島 十郎			昭54. 4. 1 - 平 7. 3.31	
入沢 彩		昭54. 5.16 - 昭54. 8.31		
入沢 宏	昭33. 1. 1 - 昭33. 8.31	昭33. 9. 1 - 昭35. 6.30	昭35. 7. 1 - 昭54. 3.31	
岩永 襄	昭52. 3. 1 - 昭57. 6.30	昭57. 7. 1 →		
岩森 茂		昭35.10. 1 - 昭37. 3.31		→原研
上田 一博			昭60. 6. 1 →	
植田 喜久子	平 8. 4. 1 →			
上村 良一			昭29. 4. 1 - 昭47. 4. 1	
魚住 徹			昭49. 9. 1 - 平 7. 3.31	
碓井 亞			昭62. 4. 1 →	
臼井 朋包			昭45. 5. 1 - 昭60. 3.31	
碓井 裕史		昭63. 2. 1 →		
宇田 豊		昭33. 1.16 - 昭42. 3.31		
内富 庸介	平 7. 3. 1 - 平 7. 8.31			
海佐 裕幸	昭39. 4. 1 - 昭46.12. 9	昭46.12.10 - 昭51. 9.30		
梅林 寛	昭31. 4. 1 - 昭32.12.31			→医病
浦城 二郎			昭29. 4. 1 - 昭45. 3.31	
占部 薫			昭28. 8. 1 - 昭45. 4. 1	
占部 武	昭60. 7. 1 - 昭61.11.30	昭61.12. 1 - 平 1. 5.15		
浦辺 幸夫	平 5. 4. 1 - 平 9. 3.31	平 9. 4. 1 →		
江崎 治夫		昭29. 4. 1 - 昭37. 3.31		→原研
			昭47.10. 1 - 昭60. 3.31	
大川 富雄			昭29. 4. 1 - 昭48. 4. 1	
大島 哲也	平 3. 6. 1 - 平 5. 6.30	平 5. 7. 1 →		
太田 茂			平 9. 4. 1 →	
大竹 一良	昭38.11.10 - 昭39. 3.31			
大谷 和弘		平10. 8. 1 →		
大谷 敏夫			昭30. 4. 1 - 昭45. 3.31	
大谷 美奈子		平 8. 5.11 - 平 8.10.31	平 8.11. 1 →	
大塚 英昭		昭56.10. 1 →		
大槻 房藏	昭42. 4. 1 - 昭44. 3.31	昭44. 4. 1 - 昭45. 4.26		
大成 浄志	昭53. 4. 1 - 昭58. 3.31			→福山
			平 7. 4. 1 →	
大浜 紘三		昭52. 8.16 - 昭60. 5.31		
		平 1. 5.16 - 平 3. 1.31	平 3. 2. 1 →	

Ⅲ 人 事

	講 師	助 教 授	教 授	
岡田 吉郎	昭32.11.16 - 昭32.11.30			
岡田 浩佑			平 6. 4. 1 - 平11. 3.31	
岡林 清司		平 8.12. 1 →		
岡本 悦治	平 3. 6. 1 - 平 4. 2.29	平 4. 3. 1 - 平 6. 3.31		
岡本 光師	昭62. 4. 1 - 平 3. 3.31			
緒方 宣邦			平 7. 4. 1 →	
小川 省吾	昭32. 5. 1 - 昭35.10.15			
奥田 久徳		昭33. 2. 1 - 昭48. 3.31	昭48. 4. 1 - 平 2. 3.31	
奥村 勝彦		昭49. 8. 1 - 昭55. 6.30		
小沢 孝一郎	平 6. 4. 1 - 平11. 3.31		平11. 4. 1 →	
越智 光夫		平 6. 4. 1 - 平 7. 8.31		
落合 淳志	昭62. 8. 1 - 昭63. 3.31			
小野 栄治	平 1. 8. 1 - 平 1. 9.15			
小野 誠	昭35.10. 1 - 昭36. 8.15			
各務 正	昭28. 8. 1 - 昭29. 5.31			
加賀谷 有行	平11. 9. 1 →			
垣本 克郎	昭29. 3. 1 - 昭31. 6.30			
梯 正之	平 3. 4. 1 - 平 7. 3.31	平 7. 4. 1 - 平 8. 3.31	平 8. 4. 1 →	
笠井 良次		昭53. 6. 1 →		
梶原 太郎		昭28. 8. 1 - 昭29. 8.31		→福山
梶原 博毅	昭54. 5.20 - 昭55. 3.31	昭55. 4. 1 - 平 1. 5.28		→医短
			平 4. 4.10 →	
梶山 梧朗			昭57. 4. 1 →	
数野 太郎			昭28. 8. 1 - 昭45. 3.31	
片岡 勝子			昭56. 6. 1 →	
勝田 静知			昭55. 4.16 - 平 1. 3.31	
桂 敏樹	平 5. 4. 1 - 平 8. 3.31			
加藤 猛	昭28. 8. 1 - 昭28.10.31			
加藤 篤二			昭31. 4.10 - 昭42. 3.31	
門田 徹		昭30. 4. 1 - 昭34. 8.31		
金田 幸		昭54. 8. 1 →		
鎌倉 矩子			平 5. 4. 1 →	
鎌田 俊彦	昭52. 4. 1 - 昭53. 3.31			
亀尾 等	昭32.11.16 - 昭35. 2.29			
亀山 正樹		平 2. 6. 1 - 平 3. 7.31		
河石 九二夫			昭28. 8. 1 - 昭33. 3.31	
河石 浩	昭32.12. 1 - 昭35. 4.30			
川上 広育	昭49. 7. 1 - 昭61.10.15	昭61.10.16 - 昭61.10.31		
川越 和子	昭57. 6. 1 - 昭60. 1.31			
川崎 尚			昭45. 5. 1 - 平 6. 3.31	
川手 亮三	昭45.10.16 - 昭53. 2.28	昭53. 3. 1 - 昭56. 1.31		

講 師	助 教 授	教 授
川真田 聖一		平 7. 4. 1 →
河村 光俊	平 4. 4.10 →	
川本 功一	昭44. 9.16 -昭47. 3.31	
河本 昌志	平 4. 4. 1 →	
菅野 雅元		平 9. 9. 1 →
神辺 真之	昭60. 4. 1 -平 5. 4.30	平 5. 5. 1 →
菊池 章		平 6.12. 1 →
菊池 博達	昭57.12. 1 -昭62.12.15	
岸本 真也	昭62. 1. 1 -平 6. 3.31	平 6. 4. 1 →
北村 繁幸	平 5.10. 1 →	
鬼頭 昭三		昭48. 9. 1 -平 2. 3.31
木平 健治	昭58. 4. 1 -平 5. 4.30	→医病
木村 栄一	昭45. 4. 1 -昭53. 4. 9	昭53. 4.10 -昭63. 3.31 →医 平 2. 4. 1 →
清谷 克寛	昭58. 4. 1 →	
楠元 芳典	昭57. 1. 1 →	
久保 撰二	昭33. 7.16 -昭34.10.31	
久保田 政臣	平 1. 5.16 -平 3. 3.31	
倉本 戴	昭47.10. 1 →	
栗栖 薫	平 6. 9. 1 -平 7. 3.31	平 7. 4. 1 →
黒川 知則	平 1. 6. 1 -平 7. 4.30	平 7. 5. 1 →
黒住 静之		昭38. 7.16 -昭53. 3.31
桑原 敏	平 1. 7. 1 -平 6. 3.31	
小池 透	昭62.10. 1 -平 1. 8.31	平 1. 9. 1 -平10. 8.31
神田 博史	昭56.10.16 →	
高畑 長吉	昭45.11.16 -昭46. 1.15	
郡山 昌太郎	昭50. 4. 1 -昭51. 6.30	
小島 亨	昭49. 4. 1 -昭53. 4. 9	昭53. 4.10 →
児玉 和紀		平11. 4. 1 →
児玉 節	平 1. 1.16 -平 2. 7.31	→医病
児玉 久	昭46. 1.16 -昭59.12.31	
児玉 彬	昭36. 3. 1 -昭40. 8.31	昭40. 9. 1 -昭46.12.31
児玉 求	昭50. 6.16 -昭59. 1.23	亡
小西 美智子		平 5. 4. 1 →
小沼 十寸穂		昭30. 4. 1 -昭45. 3.31
小林 誠	昭32. 8. 1 -昭32.10.31	
小林 哲郎	昭31. 3. 1 -昭32.10.31	
小林 宏志		昭29. 4. 1 -昭53. 3.31
小林 陽之助	昭52.12. 1 -昭59. 3.31	
小武家 俊博	昭62. 2. 1 -平 2. 2.28	
小山 真也	平 2. 3. 1 -平 9. 2.28	平 9. 3. 1 →

Ⅲ 人 事

	講 師	助 教 授	教 授
小山 矩	昭60.10.16 - 昭60.12.31		
小山 豪		昭31. 3.31 - 昭32. 9.30	昭32.10. 1 - 昭55. 3.31
齐藤 奨	昭43.10. 1 - 昭44.11.15	昭44.11.16 - 昭50. 3.31	
斎藤 肇	昭35. 1. 1 - 昭45. 6.30	昭45. 7. 1 - 昭51. 3.31	
齐藤 芳克	昭37. 4. 1 - 昭38. 7.15		
酒井 恒美	昭29. 4. 1 - 昭30. 1.16	昭30. 1.17 - 昭31. 6.15	
坂口 剛正	平 8. 9. 1 - 平10. 4.30	平10. 5. 1 →	
坂野 堯		昭60.10.16 - 平 2. 3.31	
相模 浩二		平 1. 4. 1 - 平 5. 3.31	
佐倉 伸夫		平 7. 4. 1 →	
迫田 勝明		昭60. 5. 1 - 平 1. 6.30	
笹 征史			平 4. 4. 1 →
佐藤 啓十	昭31. 8. 1 - 昭32. 6.30	昭32. 7. 1 - 昭33. 1.31	
佐藤 明直	昭63.10. 1 →		
佐藤 蓉子		平 6. 4. 1 →	
実森 宏	昭58. 1. 1 - 昭58. 3.31		
更井 啓介			昭45. 5. 1 - 平 1.12.31
沢野 十蔵			昭28. 8. 1 - 昭52. 4. 1
塩谷 光彦	平 3. 5. 1 - 平 6. 1.31	平 6. 2. 1 - 平 7. 5.30	
重信 卓三	昭45.11.16 - 昭56. 3.31	昭56. 4. 1 - 昭57. 5.31	→保健
島本 文雄	昭61. 6. 1 - 昭62. 7.15		→医病
清水 順市		平 5. 4. 1 →	
清水 一		平 5. 4. 1 - 平10. 3.31	平10. 4. 1 →
清水 凡生		昭47. 4. 1 - 昭50. 3.31	→教
下山 政憲	昭63.10. 1 - 平 2. 4.30		
Johnson, Norma. Joan	平 7. 4. 1 →		
末田 泰二郎	平 5. 4. 1 - 平 7. 3.31	平 7. 4. 1 →	
杉田 孝	平 4. 8. 1 - 平 7. 9.30	平 7.10. 1 →	
杉野 圭三	平 8. 5. 1 →		
杉原 芳夫		昭28. 8. 1 - 昭52. 4.30	→総合
杉本 嘉朗		昭53.11.16 - 昭56. 7.31	
杉山 政則		平 1.12. 1 - 平 4. 3.31	平 4. 4. 1 →
鈴木 直吉			昭28. 8. 1 - 昭33. 3.31
鈴木 正子			平 5. 4. 1 →
鈴木 衛	平 4. 9. 1 - 平 4.10.31	平 4.11. 1 - 平 9. 3.31	
隅井 浩治		平 6. 4. 1 →	
須山 哲次	昭49. 3.10 - 昭49. 5.31		
瀬尾 明彦	平 7. 5. 1 - 平 9. 8.31		
瀬川 富郎			昭47. 5. 1 - 平 3. 3.31
瀬山 一正	昭47. 6.16 - 昭52. 7. 9	昭52. 7.10 - 昭54. 3.31	昭54. 4. 1 →

講 師		助 教 授		教 授	
銭場 武彦		昭28. 8. 1	-昭33. 7.31	昭33. 8. 1	-昭54. 4. 1
高木 昭輝		平 5. 4. 1	→		
高野 達哉		昭48. 2. 1	-昭53. 3.31		
高野 幹久				平 8. 6. 1	→
高屋 憲一		昭47.10. 1	-昭52. 3.31		
田頭 宣治		平 3. 6. 1	-平 4. 8.31		
田口 一美		昭40. 9. 1	-昭47. 6.30	昭47. 7. 1	-昭59. 2. 9
武島 幸男	平 7. 5. 1	→			
竹末 芳生	平11. 4. 1	→			
竹田 俊昭	昭36. 5. 1	-昭37. 7.31			
武田 誠郎				昭50. 9. 1	-平11. 3.31
竹野 弘	昭58.10.24	-昭59. 3.31			
竹屋 範英				昭45. 4. 1	-平 4. 3.31
田坂 博信	昭48.10. 1	-昭51. 4.15	昭51. 4.16	-平 7. 3.31	
辰巳 淳				昭55. 7. 1	-平 9. 3.31
田中 治				昭45. 4. 1	-平 2. 3.31
田中 純子	平 7. 8. 1	→			
田中 丈夫	昭62. 2.16	-昭62. 3.31			
田中 正四				昭30. 4. 1	-昭54. 4. 1
田中 義人	昭59. 4. 1	-昭60. 5.15			
			平 2. 4. 1	-平 7. 3.31	平 7. 4. 1
					→医病
田辺 修	平 7. 5. 1	→			
谷山 清己	昭61. 3. 1	-昭61. 3.31			
田原 栄一	昭47. 1. 1	-昭51.12.31	昭52. 1. 1	-昭53. 5.31	昭53. 6. 1
田淵 昭					昭30. 4. 1
玉川 忠太					昭28. 8. 1
田村 敦史	平10. 7. 1	-平10. 9.30			
田村 二郎	昭30.11. 1	-昭39. 3.31			
田村 泰三			昭60. 5. 1	-昭60. 6.30	
田村 浩通			昭30. 4. 1	-昭38. 9. 8	
調枝 寛治	昭40. 7. 1	-昭41.12.31	昭42. 1. 1	-昭45. 3.31	
			昭48. 4. 1	-昭50. 3.31	昭50. 4. 1
					-平 8. 3.31
近末 文彦	昭60. 2.16	-平 2. 7.31			
地土井 襄璽	昭39.10. 1	-昭42.11.30	昭42.12. 1	-昭54. 3.31	
塚田 司郎	昭37. 2.15	-昭48. 8.15	昭48. 8.16	-昭52. 4. 1	
塚本 寛					昭28. 8. 1
津下 健哉					昭39. 2.16
辻 守康					-昭60. 3.31
坪倉 篤雄					昭43. 4.16
					-平 2. 9.30
			昭44.11. 1	-昭48. 8.15	
					→医病
					昭60. 4. 1
					-平 5. 3.31
坪田 信孝	昭55. 4. 1	-昭57. 3.31	昭57. 4. 1	→	

Ⅲ 人 事

	講 師	助 教 授	教 授
水流 聡子		平 8. 4. 1 →	
水流 弘通		昭57. 8.16 -平 8. 5.31	
寺西 泰弘	昭57. 4. 1 -平 5. 3.31	平 5. 4. 1 →	
藤堂 昭	昭35.10.16 -昭37. 6.30		
徳岡 昭治			昭49. 7.16 -平 2. 3.31
戸田 慎太郎	昭31. 4. 1 -昭32. 2.28	昭32. 3. 1 -昭39. 2.15	
富川 孝子			平 5. 4. 1 →
富田 功一		昭34. 4.25 -昭49. 4. 1	
朝長 正允			昭34.11. 1 -昭36. 3.31 →原研
百々 次夫			昭31. 4. 1 -昭50. 4. 1
百々 栄徳	昭36. 5.16 -昭38. 4.15	昭38. 4.16 -昭49.11.15	
土肥 雪彦	昭49. 6.16 -昭59. 4.30	昭59. 5. 1 -昭60. 4.15	昭60. 4.16 -平11. 3.31
内藤 晃	平 2. 3. 1 -平 2. 5.31		→医病
中井 康光	昭41. 1. 1 -昭41. 9.30	昭41.10. 1 -昭47. 5.31	
中川 晃	昭42.12. 1 -昭45.12.31		
中島 法光	昭38. 7.16 -昭39.11.30		
中島 暉躬			昭46. 4. 1 -昭55. 3.31
仲田 義啓		昭61. 5. 1 -平 3. 3.31	平 3. 4. 1 →
中塚 正行			昭28. 8. 1 -昭44. 5. 6
中西 睦子			平 4. 4. 1 -平 8. 3.31
中野 賢輔	平 8. 7. 1 -平 9. 8.31		
中野 博	昭56. 4. 1 -昭57.11.30	昭57.12. 1 -昭62.12.15	
中原 俊夫		平 1.10. 1 -平 2.12.31	
中原 満	平 6. 5. 1 -平 8. 8.31	平 8. 9. 1 -平11. 3.31	
中村 昭四郎			昭44.10. 1 -平 4. 3.31
中村 重信			平 2. 5. 1 →
仲村 春和	昭54. 4. 1 -昭57.12.31	昭58. 1. 1 -昭63. 8.31	
中本 明良	昭30. 7. 1 -昭32. 2.28	昭32. 3. 1 -昭44. 9.15	
中本 貴久		平11. 5. 1 →	
中本 富士郎	昭29. 4. 1 -昭32. 4.30	昭32. 5. 1 -昭32. 6.15	
永井 宣隆	平 6. 4. 1 -平 8. 3.31	平 8. 4. 1 →	
奈良 勲			平 5. 4. 1 →
成田 伸		平 7. 4. 1 →	
楠部 滋	昭61. 4. 1 -昭62. 1.31		
二井谷 隆三	昭35. 1.10 -昭35. 3.31		
仁王 菊男		昭45. 5. 1 -昭57. 9.30	
西尾 広昭	昭53. 6. 1 -昭53.11.15	昭53.11.16 -平10. 3.31	
西亀 正之	昭59. 3. 1 -昭60. 6.30	昭60. 7. 1 -平 5. 3.31	平 5. 4. 1 →
西田 積男	昭32.12. 1 -昭33. 4.15		→医病
西田 芳郎	昭33. 9. 1 -昭35. 3.31	昭35. 4. 1 -昭52. 3.31	→総合
西田 練三	昭32.10.16 -昭32.10.31		

	講 師	助 教 授	教 授
西丸 和義			昭28. 8. 1 - 昭35. 3.31
西村 良二			平 7. 4. 1 - 平11. 9.30
西本 幸男	昭29. 4. 1 - 昭30. 6.30	昭30. 7. 1 - 昭45. 3.31	昭45. 4. 1 - 昭62. 8.31
二宮 石雄	昭42. 4. 1 - 昭45. 1.31	昭45. 2. 1 - 昭52. 6.30	平 5. 4. 1 - 平 9. 3.31
仁平 寛巳			昭42. 7. 1 - 昭62. 3.31
野島 良子			平 5. 4. 1 →
野村 靖幸		昭47.11.16 - 昭59. 5.15	
長谷川 隆光	昭56.11. 1 - 昭59.12. 3		
長谷川 仁志	昭52. 3. 1 - 昭57. 3.31	昭57. 4. 1 - 昭58. 9.30	
樋木 修			平10. 4. 1 →
畑野 栄治	昭62. 8. 1 - 平 4. 7.31		
八田 達夫	平 6. 4. 1 - 平 9. 3.31	平 9. 4. 1 →	
浜 清			昭33.11. 1 - 昭39.11.30
浜田 宜和	平 7.11. 1 - 平11. 3.31		
浜中 喜晴	平 3. 1. 1 - 平 3.11.30	平 3.12. 1 - 平 4. 6.30	
浜本 嘉昭	平 8. 4. 1 - 平10. 3.31		
早川 伴和	昭30. 7. 1 - 昭32. 6.30		
林 雄三	昭52. 3. 1 - 昭53.12.15	昭53.12.16 - 昭59.12.31	
原 均		昭63. 3. 1 - 平 6.12.15	
原 弘	昭37.10. 1 - 昭52. 4.30	昭52. 5. 1 - 昭53. 3.31	
原田 廉	昭56. 2. 1 - 昭60. 3.31		
春間 賢	平 4. 5. 1 →		
日浦 昌道	昭58. 2.21 - 昭59. 6.15		
檜垣 毅		昭50. 5.16 - 昭52.11.30	
東 豊	昭54.12. 1 - 昭56. 9.30	昭56.10. 1 - 平 9. 3.31	
秀 道広	平11. 4. 1 →		
日比野 弘道		昭54. 4.16 - 昭54. 9.30	
平位 剛		昭49. 4. 1 - 昭52. 5.31	
平岡 幸夫	昭58. 7. 1 - 平 3. 3.31		
平川 勝洋	平 3. 2. 1 - 平 3. 5.31		→医病
		平 9. 4. 1 →	
平林 千代三	昭30.12. 1 - 昭31.12.15		
広川 裕	平 3. 6. 1 - 平 4. 8.31	平 4. 9. 1 →	
広瀬 文男	昭33. 1. 1 - 昭36. 3.31		→原研
福田 康彦	昭63. 2. 1 - 平 5. 5.31	平 5. 6. 1 - 平 8. 3.31	
藤井 一男	昭46.11. 1 - 昭48.12.31		→医病
藤井 一元	昭45. 7. 1 - 昭52. 7. 9	昭52. 7.10 - 平 1.12.31	→医
			平 2. 1. 1 - 平 2. 4. 1
藤井 宏融	昭62. 7. 1 - 平11. 3.31		
藤田 秀三	昭32. 6. 1 - 昭37. 8.31		
藤田 尚男			昭40. 4. 1 - 昭55. 4.30

Ⅲ 人 事

医学部

	講 師	助 教 授	教 授	
藤野 文代		平 5. 4. 1 - 平 8. 3.31		
藤原 篤		昭36.10.10 - 昭46. 3.31	昭46. 4. 1 - 平 2. 8.31	
藤村 欣吾			平 8. 6. 1 →	
藤元 哲郎		平11. 4. 1 →		
古川 敏紀		昭63. 4. 1 →		
穗下 剛彦	昭39. 5. 1 - 昭41. 3.31	昭41. 4. 1 - 昭46. 3.31	昭46. 4. 1 - 平 8. 3.31	
星野 列			昭33. 9. 1 - 昭48. 3. 1	
堀 一平	昭46.10. 1 - 昭49. 4. 1			
堀 了平			昭47. 4. 1 - 昭53. 5.15	
堀内 至	昭63.11. 1 - 平 4. 4.30			
堀口 淳		平 8. 4. 1 - 平11. 8.31		
前谷 満寿	昭32. 3. 1 - 昭32.10.31			
前田 晃宏	平11. 6. 1 →			
升島 努	昭58. 6. 1 - 昭59.10.15	昭59.10.16 - 平 1. 6.30	平 1. 7. 1 →	
増田 哲彦	昭37. 5.16 - 昭40. 9.30			
町田 良輔	昭59. 4. 1 - 昭61. 3.31			
松浦 雄一郎			昭61. 9. 1 →	
松尾 吉恭		昭29.10. 1 - 昭45. 4.30	昭45. 5. 1 - 昭61. 3.31	
松川 寛二			平 9. 4. 1 →	
松島 龍太郎		昭33. 3. 1 - 昭42. 3.31		→歯
松林 弘明	平10. 4. 1 →			
松村 豪晃	昭48. 7.20 - 昭54. 5.15			
松山 敏哉	昭60. 7. 1 - 昭62. 9.30	昭62.10. 1 - 平 4.12.16		
真鍋 欣良	昭29. 4. 1 - 昭31. 7.31	昭31. 8. 1 - 昭35. 9.30		
丸林 誠二		平11.10. 1 →		
三浦 高	昭32. 8. 1 - 昭32.12.31			→医病
		昭34. 5. 1 - 昭36. 6.30		
三島 弘	昭52. 4. 1 - 昭54. 9.30	昭54.10. 1 - 平 8. 4.30	平 8. 5. 1 →	
水谷 健二	昭62.10. 1 - 昭63. 3.31			
溝西 伍	昭52. 4. 1 - 昭57. 3.31			
皆本 敦	平 9.10. 1 - 平11. 3.31	平11. 6.16 →		
三森 康世	平 7. 4. 1 - 平 7.12.31	平 8. 1. 1 →		
宮崎 泰一	昭46. 6.15 - 昭47. 4.16	昭47. 4.17 - 昭51. 6. 2		
宮崎 哲次	平 2. 8. 1 - 平 6. 9.30	平 6.10. 1 - 平 7. 3.31		
宮地 幸隆	昭50.12. 1 - 昭51. 6.30	昭51. 7. 1 - 昭56. 5.31		
宮西 通博	昭39. 9. 1 - 昭45. 4.30	昭45. 5. 1 - 昭53. 2.28		
宮前 珠子		平 3. 7.16 - 平 6. 3.31	平 6. 4. 1 →	
三好 秋馬			昭45. 5. 1 - 昭57. 4. 1	
向井 健治	昭45. 4. 1 - 昭48. 1.10			
務中 昌己	昭45. 7. 1 - 昭46. 3.31			→原研
宗近 敬止	昭31. 3. 1 - 昭33. 7.15			→医病

3. 教員

講 師	助 教 授	教 授	
村上 幸子	昭53. 6. 1 - 昭53.11.15		
村上 恒二	昭60. 6. 1 - 昭60. 5.30		→医病
村上 照夫	昭63. 3. 1 →		
村上 弓夫	昭43. 4. 1 - 昭44. 3.31	昭44. 4. 1 - 昭53. 2.28	
毛利 明理	昭28. 8. 1 - 昭30. 1.16	昭30. 1.17 - 昭30. 2.10	亡
望月 高明	昭55.10. 1 - 昭56. 4.30		
盛生 倫夫		昭42. 1. 1 - 平 3. 3.31	
森下 和彦	平 5. 7. 1 - 平10. 3.31		
森 信 繁	平12. 1. 1 →		
守屋 尚	平10. 4. 1 →		
焼広 益秀	平 4.12. 1 - 平10. 3.31		
屋敷 幹雄	昭53. 8. 1 →		
夜陣 紘治		昭57.12. 1 - 平 3. 1.31	平 5. 8. 1 →
安井 弥	平 1. 8. 1 - 平 4. 9.30	平 4.10. 1 →	
安田 峰生			昭52. 4. 1 →
安原 義	昭54. 1. 1 - 昭56. 5.15		
矢田 登			昭54. 3. 1 - 平 8. 3.31
八並 高志	昭53.10.16 - 昭54. 9.30	昭54.10. 1 - 昭59. 2.29	
矢野 隆	平 6. 4. 1 - 平 6. 8.31		→医病
山岡 薫	昭63. 2. 1 - 平10. 3.31	平10. 4. 1 →	
山岡 和子	平10. 4. 1 →		
山木戸 道郎		昭56. 2.10 - 昭62.12.31	昭63. 1. 1 →
山崎 和男		昭46. 1. 1 - 昭55. 3.31	昭55. 4. 1 →
山下 優毅			平 3. 4. 1 - 平 8. 7. 1
山下 清章	昭52. 5.20 - 昭54. 1.15		
山下 敬介	昭63.10. 1 - 平 9. 3.31	平 9. 4. 1 →	
山下 隆章		昭38.11.10 - 昭41. 6.20	
山田 明		昭28. 8. 1 - 昭36.11.30	昭36.12. 1 - 昭49. 4. 1
山田 一夫	昭54. 4. 1 - 昭57.12.31	昭58. 1. 1 - 平 7. 3.31	
山田 悟	平 5. 1. 1 - 平 8. 3.31	平 8. 4. 1 - 平11. 3.31	
山中 康光	昭46. 8. 1 - 昭53. 3.31		
山村 英樹	昭44. 3. 1 - 昭47. 3.31	昭49. 7. 1 - 昭51. 1.31	
山村 安弘		平 2. 8. 1 - 平 7. 3.31	平 7. 4. 1 →
山本 昇壮		昭54. 4. 1 - 昭55. 3.31	昭57. 6. 1 →
山元 寅男		昭33.11. 1 - 昭38. 3.31	
山本 正夫	昭62. 1. 1 - 平11. 9.30		
山脇 成人			平 2. 5. 1 →
矢村 卓三			昭40. 1. 1 - 昭57. 3.31
弓削 孟文		昭63. 2. 1 - 平 3. 3.31	平 3. 4. 1 →
柚木 宏	昭32. 7. 1 - 昭37. 9.30	昭37.10. 1 - 昭46. 4.30	
横尾 京子		平 5. 4. 1 - 平10. 3.31	平10. 4. 1 →

Ⅲ 人 事

	講 師	助 教 授	教 授	
横 崎 元 男	昭39.11. 1 -昭41. 9.30	昭41.10. 1 -昭43. 3.31		
横 崎 宏	平 4.10. 1 →			
横 山 隆		昭55. 7. 1 -昭63. 8.31		→医病
横 路 謙次郎	昭33.10. 1 -昭36. 3.31			→原研
吉 岡 洋 治		平 8. 4. 1 -平11. 3.31		
吉 沢 浩 司			平 2. 5. 1 →	
吉 田 哲 也			昭61. 4. 1 →	
吉 田 久 信		昭47. 7. 1 -昭59. 3.31	昭59. 4. 1 -昭63.11.24	亡
吉 田 正 男	昭37.11. 1 -昭46. 6.14	昭46. 6.15 -昭57. 7.31		
吉 中 豊 久		昭29. 4. 1 -昭36. 1.10		
吉 永 春 馬			昭33. 9. 1 -昭36. 3.31	→原研
吉 永 文 隆	昭49.12.16 -昭51. 2.15	昭51. 2.16 -昭54. 3.31	昭54. 4. 1 -平11. 3.31	
吉 原 新 一		昭55. 8.16 →		
吉 原 正 治		平 6. 6. 1 -平10. 3.31		→保健
吉 村 理			平 6. 4. 1 →	
芦 山 辰 朗	昭38. 8. 1 -昭43. 5. 9			→医病
米 原 修 治	平 2.10. 1 -平 7. 3.31			
頼 岡 徳 在	昭61. 4. 1 -平 7. 3.31	平 7. 4. 1 →		
渡 辺 漸			昭28. 8. 1 -昭36. 6.30	→原研
渡 辺 弘 幸	昭32. 4. 1 -昭32.12.31			→医病
渡 辺 紋 朗	昭35. 1. 1 -昭36. 1.15	昭36. 1.16 -昭36. 3.31		→原研
渡 辺 嶺 男		昭30. 4. 1 -昭36. 3.31		→原研
渡 辺 渡	昭30. 7. 1 -昭30. 8.31			
渡 捷 一	昭58. 2.21 -昭60. 5.31			→医病
		平 1. 3. 1 -平 1. 4.30		
和 田 直			昭29. 4. 1 -昭44. 8.31	

【医学部附属病院】

相 原 正 直	昭33. 6. 1 -昭34. 6.30			
	昭42. 6.16 -昭43. 8.31			
浅 田 成 也	昭31. 6. 1 -昭35. 2.15			→医
東 和 義	平 3. 6. 1 →平11. 3.31			
安 達 長 夫	昭43.10. 1 -昭53. 2.28			→医
荒 木 文 雄	昭31.10. 1 -昭32.12.31			→医
有 田 和 徳	平 6. 3. 1 -平 7. 4.30			→医
井 川 房 夫	平10. 2. 1 -平11. 3.31			
生 田 義 和	昭53. 3. 1 -昭60. 3.31			→医
井 口 孝 彦	昭58. 4. 1 -昭58. 9.15			
池 田 義 治	昭42.11.16 -昭42.12.31			→医
石 井 毅	昭50. 2. 1 -昭50. 5. 1			
石 井 哲 也	昭41. 7. 1 -昭43. 5. 9			→医

	講 師	助 教 授	教 授
石川 澄			平 9. 1. 1 →
石崎 文子	昭58. 4. 1 - 平 7. 3.31		
石田 昭典	昭37. 4. 1 - 昭39. 3.31		
石田 尚史	昭50. 4. 1 - 昭51. 1.25		
石津 宏	昭53. 8. 1 - 昭57. 4.30		
石原 晋	昭58. 4. 1 - 平 1. 3.31		
石原 浩	昭62. 1. 1 - 平 2. 7.31		→医
石橋 亨規	昭36.10. 1 - 昭38. 7.31		
石部 知行	昭39.10. 1 - 昭40.11.30		→医
市川 徹	平 1. 1.16 - 平10. 3.31		
伊藤 隆	昭38. 7.17 - 昭39.11.30		→医
糸賀 叡子	昭55.12.16 - 昭58. 3.31		→医
稲水 惇	平 3. 4. 1 - 平 6.12.15		→医
井上 正規		昭63.10.16 →	
井原 俊彦	昭52. 8.16 - 昭56. 4.30		
今津 通教	平 3. 4. 1 →		
井村 氏宏	昭31. 4. 1 - 昭31. 6.30		
入沢 宏	昭31. 4. 1 - 昭32.12.31		→医
上垣 和郎	昭39.12.16 - 昭43. 8.17		
上田 一博	昭54. 3. 1 - 昭56.11.30		→医
上田 克憲	平 6. 4. 1 - 平 9. 3.31	平 9. 4. 1 - 平11. 3.31	
上田 定則	昭41. 8. 1 - 昭42. 6.30		
上田 直昭	昭45. 8. 1 - 昭47. 7.31		
薄井 昭博	平11. 5. 1 →		
碓井 亜	昭54.11. 1 - 昭56. 3.31		
内富 庸介	平 6.12. 1 - 平 7. 2.28		→医
梅林 寛	昭33. 1. 1 - 昭38. 3.19		
占部 武	昭56. 5. 1 - 昭60. 6.30		→医
江川 健士	昭60. 6. 1 - 昭61.12.14		
江草 玄士	平 6.12.16 - 平11. 6.30		
大江 慶治	昭51. 7. 1 - 昭58. 6.30		
大久保 雅通	平11. 8. 1 →		
大田 正博	昭60.11. 1 - 昭61. 6.30		
大谷 美奈子	昭45.11. 1 - 昭54.10.31	昭54.11. 1 - 平 8. 5.10	→医
大野 浩治	昭36. 7. 1 - 昭42. 3.31		
大浜 紘三	昭49. 4. 1 - 昭52. 8.15		→医
岡田 浩佑	昭51. 8. 1 - 平 3. 5.31	平 3. 6. 1 - 平 6. 3.31	→医
岡田 正樹	昭33. 4. 1 - 昭35. 1.31		
岡林 清司	平 2. 8. 1 - 平 8.11.30		→医
岡本 悦治	平 2. 9. 1 - 平 3. 5.31		→医
岡本 文治	昭32.12. 1 - 昭33.12.15		

Ⅲ 人 事

	講 師	助 教 授	教 授
沖 修一	昭58.12.19 - 平 3.10.31		
荻田 昭三	昭54. 3. 1 - 昭55. 4.30		
奥窪 剛之	昭31. 7. 1 - 昭32. 3.31		
奥原 種臣	昭54. 7. 1 - 昭51. 7.15		
小熊 信夫	昭58. 5. 1 - 昭61. 2.28		→原研
小園 昇	昭37. 4. 1 - 昭38. 1.15		→原研
小田 健司	平 8.12. 1 - 平10. 4.30		
越智 光夫	平 3. 4. 1 - 平 6. 3.31		→医
小野 文孝	昭47. 9.20 - 昭48.12.24		
渡橋 和政	平11. 4. 1 →		
影本 正之	昭63.12. 1 - 平 1. 3.31		
梶原 四郎	昭61. 7. 1 - 昭62. 6.30		
梶山 梧朗	昭48. 2.16 - 昭57. 3.31		→医
片岡 健	平11.10. 1 →		
勝田 静知	昭31. 7. 1 - 昭50.12.31	昭51. 1. 1 - 昭55. 4.15	→医
勝部 泰裕	昭62. 1. 1 - 平 1. 3.31		
角谷 哲司	昭39. 8. 1 - 昭46.12.31		
鎌田 七男	昭46. 3. 1 - 昭51. 7.31		→原研
河石 徹	昭38.10. 1 - 昭39. 7. 1		
河石 浩	昭32. 5. 2 - 昭32.11.30		→医
川手 亮三	昭42. 7.20 - 昭45.10.15		→医
河野 道生	平 4.11. 1 - 平 8.10.31		
河村 隆弘	昭46. 1.25 - 昭47. 3.31		
川本 功一	昭36. 4. 1 - 昭44. 9.15		→医
川本 伸雄	昭42. 7.16 - 昭45. 6.30		
河本 昌志	平 1.12. 1 - 平 2. 5.31		
神辺 真之	昭55.12.16 - 昭57. 6.15	昭57. 6.16 - 昭60. 3.31	→医
菊池 博達	昭51. 5.15 - 昭57.11.30		→医
岸本 真也	昭57. 4. 1 - 昭61.12.31		→医
北浦 照明		平 7. 4. 1 - 平11. 3.31	
木平 健治		平 5. 5. 1 - 平 7. 3.31	平 7. 4. 1 →
木村 昭郎	昭61. 7.16 - 平 4. 7.31		→原研
木村 康浩		平11. 4. 1 →	
木矢 克造	昭63. 3. 1 - 平 4.12.31		
楠 信雄	昭34.12. 1 - 昭37. 6.16		
久保 撰二	昭32. 7.10 - 昭33. 7.15		→医
久保 智照	昭45. 6. 5 - 昭46. 8.31		
蔵本 淳	昭42. 7.16 - 昭43. 7.31		→原研
栗栖 薫	平 3.11. 1 - 平 6. 8.31		→医
黒瀬 浩郎	昭47. 4. 1 - 昭49. 9.23		
黒田 義則	昭57. 4.16 - 昭57. 9.30		

	講 師	助 教 授	教 授	
郡山昌太郎	昭48.6.20 - 昭50.3.31			→医
郡山達男	平7.4.1 →			
児玉和紀	昭58.4.1 - 昭62.3.31			→医
児玉節	平2.8.1 - 平8.12.31			
児玉久	昭40.5.1 - 昭46.1.15			→医
児玉彬	昭34.1.1 - 昭36.2.28			→医
児玉求	昭42.10.16 - 昭50.6.15			→医
小林正夫	平8.9.1 - 平9.4.30			→教
小林陽之助	昭50.5.16 - 昭52.11.30			→医
近藤和義	昭58.7.16 - 昭60.2.28			
斉藤芳克	昭36.3.1 - 昭37.3.31			→医
坂野堯	昭58.3.1 - 昭60.10.15			→医
相模浩二	昭60.4.1 - 平1.3.31			→医
佐倉伸夫	平2.4.1 - 平6.3.31			→医
迫田勝明	昭58.1.1 - 昭60.4.30			→医
笹尾哲郎	昭49.4.1 - 昭50.1.31			
佐々木弘純	昭39.5.20 - 昭39.8.31			
佐々木正博	昭50.12.10 - 昭55.7.31	昭55.8.1 - 昭62.3.31		
佐藤朋也	昭38.11.10 - 昭38.12.31			
佐藤光	昭53.1.16 - 昭53.2.28			
真田義男	昭39.11.1 - 昭43.9.30			
沢村明広	平8.4.1 →			
四方裕夫	平10.4.1 - 平11.6.30			
重光隆雄	昭41.8.1 - 昭45.7.15			
品川浩三	昭34.11.1 - 昭36.7.1			→東雲
島健	昭54.11.1 - 昭57.6.30			
島末明	昭52.12.1 - 昭55.11.30			
島本文雄		平4.4.1 →		
清水凡生	昭44.9.16 - 昭47.3.31			→医
白石正治	昭63.4.16 - 平2.3.31			
杉本嘉朗	昭49.1.1 - 昭53.11.15			→医
杉山一彦	平7.10.1 →			
鈴木雅信	平10.5.1 - 平11.9.30			
鈴木衛	昭58.10.17 - 平4.8.31			→医
隅井浩治	昭62.8.1 - 平6.3.31			→医
隅田昌之	平7.4.1 - 平9.12.31			
高石雅敏	昭62.1.16 - 平3.4.30			
高田昇	平6.4.1 - 平7.7.31	平7.8.1 →		
高橋宏	昭38.1.25 - 昭41.7.31	昭41.8.1 - 昭57.4.30		
田頭宣治	昭58.2.16 - 平3.5.31			→医
滝本泰生	平11.4.1 →			

Ⅲ 人 事

	講 師	助 教 授	教 授	
工田 昌也	平 4. 9. 1 - 平 5. 7.31 平 7. 4. 1 →			
武市 宣雄	昭63. 2. 1 - 平 7.10.31			
竹崎 英一	昭57. 6.16 - 昭61.12.31			
竹末 芳生	平 9. 1. 1 - 平11. 3.31			→医
田妻 進	平11. 2. 1 →			
田中 淑郎	昭38. 7. 1 - 昭42. 5.30			→齒
田中 信治		平10. 8. 1 →		
田中 信夫	昭43.11.25 - 昭46. 1.31			
田中 義人	昭60. 5.16 - 平 2. 3.31			→医
谷 忠憲		昭56. 8. 1 - 昭62. 7.31		
田原 弘	昭39. 2.20 - 昭40. 7.31			
伊達 昌英	昭35. 2. 1 - 昭35. 6.30			
地土井 襄璽	昭38. 1. 1 - 昭39. 9.30			→医
津久間 秀彦		平11. 4. 1 →		
坪倉 篤雄	昭42. 1. 1 - 昭44.10.31			→医
			昭48. 8.16 - 昭60. 3.31	→医
峠 哲哉	昭55. 5.16 - 平 1.10.15			→原研
土岐 尚親	昭54. 4. 1 - 昭55. 3.31	昭55. 4. 1 - 昭60. 3. 2		
徳岡 昭治	昭36. 3. 1 - 昭36.12.31	昭37. 1. 1 - 昭46.11.30		→医
徳毛 誠三	昭31. 8. 1 - 昭32. 1.31			
豊田 作次郎	昭47. 4.15 - 昭49. 3.31			
土肥 雪彦	昭48. 4.20 - 昭49. 6.15			→医
内藤 晃	平10. 4. 1 →			
内藤 博之	平 1. 2. 1 - 平 1. 3.31			
中垣 満	昭55. 7. 1 - 昭55.12.31			
中川 一広	平 2. 1. 1 - 平 2. 3.31			
中島 法光	昭37. 5.16 - 昭38. 7.15			→医
中津 博	昭59. 5. 1 - 昭60. 3.31			
中西 敏夫	昭62. 4. 1 - 平 7. 7.31	平 7. 8. 1 →		
中野 淳己	昭53. 2. 1 - 昭36. 4.30			
中原 俊夫	昭63. 8.16 - 平 1. 9.30			→医
中原 満	平 3. 8. 1 - 平 6. 4.30			→医
中本 貴久	平 6. 5. 1 - 平11. 4.30			→医
永井 宣隆	平 3. 6. 1 - 平 6. 3.31			→医
永田 信雄	昭45. 8. 1 - 昭46. 5.30			→原研
永山 稠	昭32.10.16 - 昭34. 1.31			
新本 稔	昭50. 5. 1 - 昭51. 3.31			→原研
仁王 菊男	昭43. 5.16 - 昭45. 4.30			→医
西 美和	昭56.12. 1 - 昭60. 5.15	昭60. 5.16 - 昭60. 6.30		
西亀 正之	昭51.11.20 - 昭59. 2.29			→医

	講 師	助 教 授	教 授
西田 修実	昭45.11.1 - 昭56.9.30		
西田 積男	昭33.4.16 - 昭34.10.14	昭34.10.15 - 昭35.9.30	
西村 真一郎	平10.8.1 →		
沼田 恒実	昭58.6.1 - 平4.4.30		
野田 益弘	昭57.12.1 - 昭58.2.15		
野津 邦雄	昭32.7.10 - 昭33.9.29		
信藤 弘	昭36.7.1 - 昭39.4.3		
野間 昌博	昭41.10.16 - 昭43.3.31		
野村 恒治	昭46.6.15 - 昭50.3.31		
野村 昭太郎	昭47.5.20 - 昭53.7.31		
野村 節夫	昭44.5.1 - 昭46.5.14		
前浜 修爾	平1.5.1 - 平1.5.31		
花木 千尋	昭46.9.1 - 昭49.3.31		
浜井 雄一郎	昭52.12.1 - 昭55.3.31	昭55.4.1 - 昭56.7.31	
浜岡 寛尚	昭31.7.16 - 昭33.4.15		
浜田 克裕	昭48.12.1 - 昭49.3.31		
林 幸三	平6.4.1 - 平11.1.15		
林 睦雄	昭57.5.1 - 昭59.3.31		
原 鉄晃	平9.4.1 - 平11.3.31	平11.4.1 →	
原 均	昭56.4.1 - 昭63.2.29		→医
原田 俊英	平8.1.1 →		
檜垣 毅	昭49.4.1 - 昭50.5.15		→医
日谷 博光	昭45.4.1 - 昭48.5.4		
日比野 弘道	昭50.4.1 - 昭54.4.15		→医
檜山 英三	平8.5.1 →		
平位 剛	昭47.3.1 - 昭49.3.31		→医
平井 敏弘	平2.4.1 - 平3.10.31		→原研
平井 宏之	昭39.8.1 - 昭40.4.30		
平川 勝洋	平3.6.1 - 平9.3.31		→医
平田 敏夫	昭40.10.1 - 昭41.3.22		
平野 謙策	昭40.4.16 - 昭41.3.16		
平林 直樹	平3.11.1 - 平8.1.31		
平本 雄彦	昭56.10.1 - 平3.3.31		
広川 裕	平1.4.1 - 平3.5.31		→医
広瀬 文男	昭31.10.1 - 昭32.12.31		→医
広田 篤	平9.7.1 - 平9.8.31		
広畑 泰三	平7.1.1 - 平7.3.31		
深沢 嘉一	昭40.9.1 - 昭42.3.31		→原研
福井 哲郎	昭59.10.1 - 昭60.3.31		
福岡 治仁	平4.10.1 - 平10.3.31		
福重 満	昭43.1.1 - 昭52.7.31		

Ⅲ 人事

	講 師	助 教 授	教 授	
福 島 典 之	平 9. 4. 1 →			
福 田 康 彦	昭60. 7. 1 - 昭63. 1.31			→医
福 地 坦			昭53. 7. 1 - 平 7. 3.31	
福 永 保 夫	昭63. 5. 1 - 平 3. 3.31			
藤 井 一 男	昭49. 1. 1 - 昭50. 9.26			
藤 井 恒 夫	平 1. 4. 1 - 平 2. 8.31			
藤 川 光 一	昭62. 4. 1 - 昭63. 6.30			
藤 村 欣 吾	昭52.10.16 - 昭56. 9.30			→原研
藤 本 吉 範	平 6. 4. 1 →			
松 浦 秀 夫	昭58. 8.16 →			
松 浦 雄 一 郎	昭43. 5.10 - 昭47. 9.19			→医
松 坂 義 孝	昭37. 6.17 - 昭37.12.31			
松 山 敏 哉	昭59. 3. 1 - 昭60. 6.30			→医
丸 林 誠 二	平 7.11. 1 - 平11. 9.30			→医
丸 山 高 司	平 5. 8. 1 - 平 7. 3.31	平 7. 4. 1 - 平 7. 6.30		
三 浦 高	昭33. 1. 1 - 昭34. 4.30			→医
道 中 信 也	昭35. 4. 1 - 昭39. 9.30			
光 波 康 壮	昭44. 6.20 - 昭45. 3.31			
水 野 守 三	昭34.10.15 - 昭36. 9.14			
三 春 範 夫	平11. 4. 1 →			
宮 尾 尚 敬	昭43. 6.17 - 昭46.12.31			
宮 西 通 博	昭33. 7.23 - 昭39. 8.31			→医
宮 原 了	昭37.11. 1 - 昭40. 3.31	昭40. 4. 1 - 昭41.12.31		
宮 本 義 洋	昭58.11. 1 - 平 2. 8.31	平 2. 9. 1 - 平 3. 3.31		
三 好 信 和	昭58. 1. 1 - 昭60. 7.31			
向 井 健 治	昭44.12. 5 - 昭45. 3.31			→医
宗 重 博	平 6. 9. 1 - 平 8. 1.31	平 8. 2. 1 →		
宗 近 敬 止	昭33. 7.16 - 昭34. 9.30			
村 上 恒 二	平 1. 3. 1 - 平 3. 3.31	平 3. 4. 1 - 平 6. 3.31	平 6. 4. 1 →	
村 上 義 昭	平11. 7. 1 →			
村 田 謙 二	昭63. 4.16 - 昭63. 9.30			
本 橋 信 高	平 3. 7. 1 - 平 6.11.30			
盛 生 倫 夫	昭37.11. 1 - 昭40. 3.31	昭40. 4. 1 - 昭41.12.31		→医
森 田 栄 伸	平 8. 4. 1 →			
森 脇 克 行	平 2. 8. 1 →			
夜 陣 紘 治	昭55. 4. 1 - 昭57.11.30			→医
安 川 明 広	平 1. 4. 1 - 平 2. 2.28 平 2. 9. 1 - 平 3. 7.31			
柳 原 正 志	昭36. 7. 1 - 昭37. 6.16			
矢 野 隆	平 6. 9. 1 - 平 6. 9. 2			
八 幡 浩		平 7. 7. 1 →		

	講 師	助 教 授	教 授	
山岡 和子	平 3. 6. 1 - 平10. 3.31			→医
山県 司政	昭55. 4. 1 - 昭55. 5.15			
山木戸 道郎	昭46. 2.16 - 昭56. 2. 9			→医
山口 敏雄	昭62. 8. 1 - 平 1. 2.28			
山崎 正数	平 2.10. 1 - 平 2.12.31			
山下 隆章	昭32.12. 1 - 昭38.11. 9			→医
山野上 敬夫	平 9. 1. 1 →			
山村 安弘	昭53 .4. 1 - 平 2. 7.31			→医
山本 昇壮	昭49.10. 1 - 昭54. 3.31			→医
山本 正美	昭55. 4.16 - 平 3. 5.31	平 3. 6. 1 - 平 3.12.31		
山本 みゆき	昭52. 5. 1 - 昭53.11.10			
弓削 孟文	昭55. 1.15 - 昭63. 1.31			→医
横崎 元男	昭37. 6.17 - 昭39.10.30			→医
横田 則夫	平 8. 9. 1 - 平10. 3.31			
横山 隆	昭51.11. 1 - 昭55. 6.30			→医
			昭63. 9 .1 →	
吉田 正男	昭36. 3. 1 - 昭37.10.30			→医
芦山 辰朗		昭43. 5.10 - 昭54. 8.31		
若本 敦雄	昭43.10. 1 - 昭48. 1.31			
鷺津 卓尔	昭47.11. 1 - 昭52.11.24			
渡辺 弘幸	昭33. 1. 1 - 昭36. 3.31			
渡 捷一	昭60. 6. 1 - 平 1. 2.28			→医

【歯学部】

赤川 安正	昭56.10. 1 - 平 3.12.15	平 3.12.16 - 平 5. 5.31	平 5. 6. 1 →
明坂 年隆	昭58. 4. 1 - 昭63. 6.30		
石川 武憲		昭51. 4. 1 - 平 5. 5.31	平 5. 6. 1 →
伊集院 直邦		昭50. 8.16 - 平 5. 8.31	
井上 時雄			昭42. 4. 1 - 昭61. 3.31
今西 市治			昭41. 4. 1 - 昭57. 4. 1
岩本 義史		昭43. 5. 1 - 昭50. 1.14	昭50. 1.15 - 平11. 3.31
内田 隆			平 4. 7. 1 →
内田 武志	昭48.11. 1 - 昭55. 4. 1		
岡崎 正之			平11. 3. 1 →
岡本 哲治			平 8. 7. 1 →
岡本 莫		昭44. 5.16 - 昭48. 7.15	昭48. 7.16 - 平 7. 3.31
岡本 芳明	昭63. 7. 1 - 平 2. 5. 1		
奥田 九一郎			昭41. 4. 1 - 平 3. 3.31
加藤 幸夫			平 3. 7. 1 →
狩山 昌万	昭45.10. 1 - 昭47. 6.5		
菅野 義信			昭41. 4. 1 - 平 6. 3.31

Ⅲ 人 事

歯学部

	講 師	助 教 授	教 授
北山 滋雄	平 5. 5. 1 - 平 7. 9.30	平 7.10. 1 →	
栗原 英見			平 7. 9. 1 →
小島 碩蔵	昭44. 2.16 - 昭45.10.15	昭45.10.16 - 昭48. 9.30	
貞森 紳丞		平10. 7. 1 →	
佐藤 隆志		昭55.12. 1 - 昭58. 3.31	
佐藤 尚毅		平 6. 1. 1 - 平 9. 4.30	
佐藤 裕二		平 6. 8. 1 →	
里田 隆博		平10. 4. 1 →	
重頭 直文	昭58. 9. 1 - 昭62. 7.31	昭62. 8. 1 - 平 9. 3.31	
重永 凱男			昭57. 8.16 - 平 2. 1.31
柴 芳樹	昭53.10. 1 - 昭60. 3.31	昭60. 4. 1 - 平 6. 6.30	平 6. 7. 1 →
島 良男			昭40. 9. 1 - 昭48. 3.31
下里 常弘			昭48. 6. 1 - 平 5. 3.31
白川 正治	昭55. 4.10 - 昭59. 8.31	昭59. 9. 1 - 平 7. 6.10	亡
新谷 英章	昭48. 7. 1 - 昭52.12.15	昭52.12.16 - 昭61. 7.15	昭61. 7.16 →
菅井 基行		平 6. 7. 1 - 平11.12.31	平12. 1. 1 →
杉中 秀寿			昭56. 8. 1 - 平11. 3.31
杉山 勝	平 7. 6. 1 →		
角 正憲		昭59.11. 1 - 昭60. 3.31	
高田 隆		平 5.11. 1 →	
高田 和彰			昭49. 8.16 - 平 8. 3.31
高橋 理	平 1. 3.16 - 平 5. 3.31	平 5. 4. 1 - 平 9. 3.31	
竹内 義喜	昭54. 8.10 - 昭56.10.15	昭56.10.16 - 昭59. 3.31	
田代 隆		昭62. 3.16 - 平 5. 3.31	
田中 淑郎		昭42. 6. 1 - 昭43. 4.30	昭43. 5. 1 - 昭49. 3.31
谷口 茂彦		昭41.11.16 - 昭56. 3.31	
谷本 啓二	昭56.10. 1 - 平 2. 3.31	平 2. 4. 1 - 平 7. 8.31	平 7. 9. 1 →
田村 浩一	昭48. 7. 1 - 昭50. 4.15	昭50. 4.16 - 昭55. 4. 1	
丹根 一夫			平 5. 7. 1 →
辻本 明			昭43.11. 1 - 平 3. 3.31
常光 旭			昭43. 4. 1 - 昭49. 9.30
津留 宏道			昭42. 4. 1 - 平 5. 3.31
土肥 敏博	昭55. 5.20 - 昭56.12.15	昭56.12.16 - 平 3. 5.31	平 3. 6. 1 →
中尾 勝彦	昭46. 8.16 - 昭49. 4. 1		
中沢 省三			昭42. 4. 1 - 昭51. 9.15
長坂 信夫			昭54.12.16 →
長沢 亨	昭43. 9. 1 - 昭46. 9.30	昭46.10. 1 - 昭55.10.31 昭58.11. 1 - 平 3.10.31	
二階 宏昌			昭49.11. 1 →
西川 股維	昭51. 5. 1 - 昭55. 3.31		
能城 光秀	平 1.12. 1 - 平 2.10.31	平 2.11. 1 →	

	講 師	助 教 授	教 授
花岡 宏	昭50. 4. 1 - 昭53. 3.31		
浜田 泰三	昭49. 4. 1 - 昭52. 6.30	昭52. 7. 1	昭56. 3. 9 昭56. 3.10 →
広野 力	平 6.11. 1 →		
福井 一博	昭55.10.20 - 昭56. 3.31		
福井 良雄		昭42. 6. 1 - 昭54. 4.30	
福田 健		昭43. 9. 1 - 昭48. 3.31	
藤田 実	平 8. 5. 1 →		
細井 光輝	昭49.11. 1 - 昭51. 3.31	昭51. 4. 1 →	
前田 憲彦			平 2.11. 1 →
松島 竜太郎			昭42. 4. 1 - 平 4. 3.31
三浦 一生		平 3. 4. 1 →	
水野 昇		昭45. 6. 1 - 昭48. 1.15	
三宅 洋一郎	昭61. 1.21 - 昭62. 6.30	昭62. 7. 1 - 平 6. 5.31	
三好 作一郎		昭43. 5. 1 - 昭45. 7.31	
宗岡 洋二郎	昭50. 4. 1 - 昭51. 3.31	昭51. 4. 1 - 昭53. 9.30	→総合
森下 真行	昭61. 1.21 →		
森田 之大		昭42. 7.16 - 昭49. 6. 6	
森田 克也	平 5.10. 1 →		
守山 隆章			昭42. 4. 1 - 昭56. 3.31
八木 俊雄		昭42. 3. 1 - 昭49. 5.31	
山内 和夫			昭43. 4. 1 - 平 5. 3.31
山木 昌雄		昭43. 4. 1 - 昭51.11.30	昭51.12. 1 - 平10. 3.31
山口 和憲		平 2.12. 1 →	
山田 健二郎		昭53.11. 1 - 平 2. 6.30	
山田 早苗			昭44.12.16 - 昭55.12.31
山野智要之亮	昭44. 1. 1 - 昭46. 9.30	昭46.10. 1 - 昭47. 4.30	
吉賀 浩二	昭56. 4.20 - 昭60.11.30	昭60.12. 1 →	
若狭 邦男	昭57.11. 1 - 昭60. 3.31	昭60. 4. 1 →	
渡辺 達夫		昭52.11.16 - 昭57. 3.31	
和田 卓郎			昭51.11. 1 - 平 7. 3.31

【歯学部附属病院】

天野 秀昭	平 3. 6. 1 →		
井藤 一江	平 6. 4. 1 - 平10. 3.31		
入船 正浩	平 7. 8. 1 - 平11. 9.30	平11.10. 1 →	
占部 秀徳	平 6. 9. 1 →		
大川 周治	昭63. 6. 1 - 平 5.10.31		
岡根 秀明	昭57.11. 1 - 昭59. 5.31		
岡本 哲治	昭63. 5. 1 - 平 8. 6.30		→歯
小川 郁子	平 6. 2. 1 →		
小川 哲次	平 1. 8. 1 →		

Ⅲ 人 事

	講 師	助 教 授	教 授
奥井 寛	昭58. 6.10 -昭62. 9.20		
河口 浩之	平10. 4. 1 →		
河原 道夫	昭49.11. 1 -昭62. 3.31	昭62. 4. 1 -平 2.12.31	平 3. 1. 1 →
河村 誠	昭63.11.16 →		
香西 克之	平 1. 8. 1 →		
小寺 吉衛	平 2. 9. 1 -平 5. 3.31		
阪本 知二	昭63. 7. 1 -平 4. 9.30		
坂本 真喜	昭54. 5. 1 -昭58. 7.31		
佐々木 元	昭54. 5. 1 -昭54.10.31		
貞森 紳丞	平 2. 4. 1 -平10. 6.30		→菌
佐藤 隆志	昭48. 7. 1 -昭55.11.30		→菌
佐藤 尚毅	昭62. 9. 1 -平 5.12.31		→菌
篠原 正気	昭48. 7. 1 -平 2. 7.31		
新谷 英章	昭46. 4. 1 -昭48. 6.30		→菌
末井 良和	平11. 4. 1 →		
高田 隆	昭59. 5.10 -平 5.10.31		→菌
高森 晃	昭48. 7. 1 -昭53. 4. 1		
田口 明	平 7. 4. 1 →		
武内 和弘	平 6.11. 1 -平 7. 3.31		
田中 栄二	平11. 2. 1 →		
田中 浩二	平 7. 4. 1 -平10. 9.30		
田部 孝治	昭53. 1. 1 -昭55. 3.31		
玉川 博	昭56. 1.16 -昭57. 9.30		
玉本 光弘	昭61. 4. 1 →		
田村 浩一	昭44.11. 1 -昭48. 6.30		→菌
柄 博治	昭56.10.16 -昭61. 7.15		
津賀 一弘	平 6.10. 1 →		
戸田 恭司	昭55. 4. 1 -昭55.10.15		
虎谷 茂昭	平 8. 2. 1 →		
中村 亮	昭44. 3. 1 -昭50. 2.28		
名原 行徳	平 1. 4. 1 -平 4.10.31	平 4.11. 1 →	
二川 浩樹	平10. 9. 1 →		
二宮 順二	昭59. 4. 1 -昭61. 3.31		
野村 雅久	平 4. 5. 1 -平 5. 3.31		
橋本 正毅	平 4. 2. 1 -平 6. 9.30		
花岡 宏	昭48. 1. 1 -昭50. 3.31		→菌
林堂 安貴	平10.10. 1 →		
林原 久盛	昭58. 6.10 -昭62. 3.20		
原田 直	平10. 4. 1 →		
東 富恵	昭57. 4. 1 -平10. 3.31		
福田 健	昭43. 4. 1 -昭43. 8.31		→菌

	講 師	助 教 授	教 授	
福 田 登美子	平 8. 7. 1 - 平11. 3.31			
藤 田 実	昭62. 6.16 - 平 8. 4.30			→医
富士谷 盛興	平 7.10. 1 →			
細 川 隆 司	平11.12. 1 →			
前 谷 照 男	昭55. 2.10 - 昭58. 9.30			
三 浦 一 生	昭48. 7. 1 - 平 3. 3.31			→歯
水 野 良 行	昭48. 7. 1 - 昭50. 4. 5			
宮 本 圭 介	平10. 4. 1 →			
棟 久 信 宏	昭55. 2. 1 - 昭58. 3.31			
諸 山 隆 正	昭60. 4. 1 - 昭61. 3.31			
安 井 良 一	平 5. 3. 1 - 平 5. 3.31			
山 崎 章	昭56. 4.20 - 昭59. 3.31			
吉 田 耕 一 郎	昭62. 7. 1 - 昭63. 3.31			
渡 辺 達 夫	昭49. 3. 1 - 昭52.11.15			→歯
和 田 本 昌 良	平 7. 1. 1 - 平11. 7.31			

【工学部】

会 沢 邦 夫	平 2.10. 1 →			
阿 江 忠	昭45. 8. 1 - 昭57. 3.31	昭57. 4. 1 →		
青 木 兼 一	昭39. 7. 1 - 昭42.10.15	昭42.10.16 - 平 1. 6.30		
青 木 康 夫		昭38. 4. 1 - 昭61. 7.31		
青 山 貞 一 郎		昭27. 4.16 - 昭35. 3.31		
赤 木 盈	昭26. 3.31 - 昭34. 8. 1			
赤 松 三 郎		昭26. 4. 1 - 昭31. 3.31		
浅 枝 正 司	昭52. 4. 1 - 昭61. 3.31	昭61. 4. 1 →		
浅 尾 晴 海		昭33. 4. 1 - 昭46. 3.31		
安 蘇 芳 雄	平 6. 5. 1 - 平10. 4. 8			
網 干 寿 夫	昭30.12. 1 - 昭37. 3.31	昭37. 4. 1 - 昭63. 3.31		
新 井 雅 隆	昭57. 4. 1 - 平 2. 3.31			
荒 木 秀 夫	平 5. 4. 1 →			
安 藤 暹		昭39. 5. 1 - 昭42. 3.31		
飯 沢 孝 司	平 1. 4. 1 →			
池 庄 司 英 臣	昭59. 5. 1 - 昭61.10.31			
池 田 隆	平 1. 4. 1 - 平 9. 3.31			
池 田 幸	平 9. 4. 1 →			
池 田 峰 夫		昭39. 4. 1 - 昭41. 9.30		
伊 沢 義 雅	平 1. 8. 1 - 平 6. 5.31	平 6. 6. 1 →		
石 川 満 夫		昭61.11. 1 - 平 8. 3.31		
石 塚 悟	平 7. 6. 1 - 平12. 1.31	平12. 2. 1 →		
石 原 照 也	平 5. 9.16 →			
石 丸 紀 興	昭63.10. 1 - 平 8.11.30	平 8.12. 1 →		

Ⅲ 人 事

工学部

	講 師	助 教 授	教 授	
磯谷 昭一	昭39. 5. 1 - 昭44. 3.31	昭44. 4. 1 - 昭46. 4.16	昭46. 4.17 - 昭46. 4.18	亡
磯部 喜一			昭38. 4. 1 - 昭41. 3.31	
磯本 良則		平 3. 4. 1 →		
市川 隆久		昭45. 4. 1 - 昭54. 3.31	昭54. 4. 1 - 平 5. 5.31	
市川 忠男			昭54. 3.10 →	
伊藤 一明		平11.12. 1 →		
伊藤 宏司		昭54. 6. 1 - 平 4. 4. 1		
井藤 壮太郎		昭57. 9. 1 - 平 5. 3.31	平 5. 4. 1 →	
伊藤 誠			昭26. 3.31 - 昭29. 3.31	
伊藤 雅明		昭63. 4. 1 →		
伊藤 操	昭63.10. 1 - 平 3. 3.31			
糸島 寛典	昭34. 6. 1 - 昭39. 2.14	昭39. 2.15 - 昭39. 3.31		
井内 建次郎	昭26. 9.16 - 昭30. 3.31		昭30. 4. 1 - 昭40. 3.31	
乾口 雅弘		平 4. 6. 1 - 平 9. 3.31		
犬丸 啓		平10. 4. 1 →		
井上 留吉		昭25. 6.30 - 昭26.12.16		亡
今津 信吾			昭49. 4. 1 - 昭56. 3.31	
井村 順一		平 8. 8. 1 →		
井村 健		昭58. 8.16 - 平 1. 3.31		
岩下 英嗣		平 4. 6. 1 →		
岩瀬 晃盛		昭55. 4. 1 - 平 5.12.31	平 6. 1. 1 →	
岩田 穆			平 6. 4.16 →	
岩田 直人	昭40. 6.17 - 昭44. 3.31	昭44. 4. 1 - 昭44. 4.30		
岩田 光正	昭43. 3.26 - 昭45. 9.30	昭45.10. 1 - 昭63. 3.31	昭63. 4. 1 - 平 6. 6.23	→国際
岩谷 和夫		昭60.10. 1 - 平10. 3.31		
岩垂 芳男		昭50. 2.15 - 昭50. 3.31		→福山
岩本 宙造		平 9.10. 1 →		
呉 旭	平 7. 1.16 - 平 9. 7.15			
植垣 俊幸		昭43 4. 1 - 昭44.10.31		
上田 一		昭25. 8.31 - 昭39.10.31	昭39.11. 1 - 昭40. 3.31	
上田 正仁		平 6.10. 1 →		
宇佐美 昭二		平 9. 8. 1 →		
内池 平樹	昭44. 4. 1 - 昭48. 7.31	昭48. 8. 1 - 平11. 3.31		
梅岡 益次郎	昭25. 4.30 - 昭30. 3.31			
梅本 博	昭50. 1. 1 - 昭51. 4. 1			
枝長 又夫		昭38. 3. 1 - 昭41. 3.31		
遠藤 吉郎			昭30. 4. 1 - 昭36. 3.31	
遠藤 暁		平11. 4. 1 →		
大坂 之雄			昭47. 4. 1 - 平 6. 3.31	
大下 浄治		平 9. 8. 1 →		
太田 信昭		平 5. 8. 1 →		

3. 教員

講 師	助 教 授	教 授	
太田 光雄		昭44. 4. 1 - 平 2. 8.31	
大竹 久夫		平 2. 4. 1 →	
大塚 昭夫	昭33. 4. 1 - 昭37. 2.15	昭37. 2.16 - 昭43. 1.15	
大坪 徹夫		昭55. 4. 1 - 平 4. 5.31	平 4. 6. 1 →
大野 敬男	昭34.11. 1 - 昭37. 8. 4		亡
大野木 幸男		昭37. 4. 1 - 昭38. 3.31	昭38. 4. 1 - 平 1. 3.31
大橋 三男	昭29.12.25 - 昭31. 3.31	昭31. 4. 1 - 昭34. 2.19	亡
大場 史憲		昭63. 5. 1 →	
大村 裕		昭41. 5. 1 - 平 1. 3.31	
大森 正信		昭39. 1. 1 - 昭52. 3.31	昭52. 4. 1 - 平 5. 3.31
岡 智		昭40. 7. 1 - 昭45. 2.28	昭45. 3. 1 - 平 4. 3.31
岡井 秀雄		昭45. 3. 1 - 平 8. 3.31	
岡河 貢		平10. 5. 1 →	
岡田 光正			平 3. 8. 1 →
岡本 伸吾		平 6.11. 1 →	
岡本 裕幸	平 6.12. 1 - 平 7. 3.31		
小川 重義	昭47. 4. 1 - 昭47. 6.27		
沖 久靖	昭30.12. 1 - 昭34. 3.31	昭34. 4. 1 - 昭43. 8.29	亡
沖田 豪	昭43. 4. 1 - 昭51. 3.31	昭51. 4. 1 - 昭53. 4.15	
奥田 秋夫		昭28. 6.16 - 昭33. 3.31	→政経
奥村 誠		平 7. 4. 1 →	
奥本 宏三		昭54. 3. 1 - 昭54. 3.31	
奥山 喜久夫			平 2.10. 1 →
小倉 文夫		昭53. 5. 1 - 昭54. 3.31	昭54. 4. 1 - 平 7. 3.31
小坂田 宏造			昭59. 8. 1 - 昭63. 3.31
尾崎 俊治	昭45. 4. 1 - 昭45. 9.30	昭45.10. 1 - 昭61. 3.31	昭61. 4. 1 →
小田 英一	昭25.10. 1 - 昭26. 3.31	昭26. 4. 1 - 昭30. 2.28	
尾田 年充			昭58.10.16 - 平11. 3.31
翁長 健治			昭54. 3. 1 - 平 4. 9.30
小埜 和久		平 2. 4. 1 - 平 9. 3.31	平 9. 4. 1 - 平10. 4. 8 →先端
小野 寛晰			平 3. 4. 1 - 平 5. 9.30
小原 誠			昭61. 4. 1 - 平 8. 3.31
柿菌 俊英		平 9. 4. 1 - 平10. 4. 8	→先端
角川 裕次		平10.10. 1 →	
葛西 重男			昭25. 4.30 - 昭39. 3.31
梶川 良一	昭34. 4. 1 - 昭35. 9.30		
梶原 勘三郎			昭26. 3.31 - 昭38.10.14 →工教
片島 三朗	昭34.10. 1 - 昭39. 3.31	昭39. 4. 1 - 昭45. 3.31	昭45. 4. 1 - 平 2. 3.31
勝盛 豊一			昭26. 4. 1 - 昭32. 3.31
桂 順治	昭42. 3. 1 - 昭49. 7.31	昭49. 8. 1 - 昭54. 1.31	
加藤 純一		平 7. 5. 1 →	

Ⅲ 人 事

工学部

	講 師	助 教 授	教 授
加藤 隆		昭63. 2. 1 - 平 2. 6.30	
角田 敏一	昭52. 7. 1 - 昭55. 8.31	昭55. 9. 1 - 平 2. 3.31	
角屋 豊		平10. 4. 1 →	
金丸 昭治		昭37. 4. 1 - 昭42. 3.31	昭42. 4. 1 - 平 5. 3.31
金子 新			平 3. 9. 1 →
金子 真			平 5.10. 1 →
金谷 富士雄	平11.11. 1 - 平12.1 .31		
金田 和文		平 7. 1. 1 →	
上久保 正		昭34. 4. 1 - 昭34. 6.30	昭34. 7. 1 - 昭48.10.15
河合 研至		平 7.11. 1 →	
川上 襄		昭48. 4. 1 - 昭55. 4.24	昭55. 4.25 - 昭55. 4.26 亡
川上 益男	昭26. 3.31 - 昭30.11.30	昭30.12. 1 - 昭35. 3.31	昭35. 4. 1 - 昭55. 4.30
河喜多 能一			昭25. 6.30 - 昭36. 3.31 →工教
川路 均		平 5.10. 1 - 平 9. 5.31	
河内 清彦		昭25. 4.30 - 昭31. 3.31	昭31. 4. 1 - 昭40. 3.31
川西 澄		平 8. 8. 1 →	
川野 董		昭26. 3.31 - 昭30. 3.31	昭30. 4. 1 - 昭56. 4. 1
河村 祐治		昭37. 4. 1 - 昭37.10.31	昭37.11. 1 - 平 2. 3.31
川村 雅彦			昭49. 4.16 - 昭62. 3.31
菊池 康男		昭35. 4.16 - 昭53. 3.31	
菊地 義弘			昭63. 5. 1 →
菊野 亨	昭50. 4. 1 - 昭54. 3.31	昭54. 4. 1 - 昭62. 9.30	
木曾 義之			昭48.10. 1 - 平 4. 3.31
北川 良和			平 8. 9. 1 →
木谷 皓		昭62.10. 1 →	
北村 光孝	平 3. 7. 1 - 平 8. 9.30	平 8.10. 1 →	
北村 充		平 3. 4. 1 →	
木梨 陽康		平 2. 4. 1 - 平 9. 3.31	平 9. 4. 1 - 平10. 4. 8 →先端
清田 誠良	昭61. 5. 1 - 昭61. 6.30		
久笠 敏	昭28. 9.16 - 昭33.10.31	昭33.11. 1 - 昭47.11.30	昭47.12. 1 - 昭47.12.31 →東雲
日下部 治			平 3. 3. 1 - 平 8. 3.31
楠田 哲三			昭45. 4. 1 - 平 3. 3.31
九内 淳堯		平 2.11. 1 - 平 8. 3.31	平 8. 4. 1 →
久保川 淳司	平 8.11. 1 →		
黒木 英憲		昭52. 4. 1 - 平 1.12.31	平 2. 1. 1 →
黒田 章夫		平 9. 4. 1 - 平10. 4. 8	→先端
桑田 弘	昭35. 9. 1 - 昭38. 3.31	昭38. 4. 1 - 昭53. 2.28	昭53. 3. 1 - 昭53. 3.31
桑原 改造			昭37. 4. 1 - 昭59. 4. 1
郭 稚弧		平 1. 8. 1 - 平 3. 8. 1	
小泉 裕	昭26. 4. 1 - 昭32. 2.28	昭32. 3. 1 - 昭32. 3.31	
小出 哲士		平11. 3. 1 - 平11. 3.31	

講 師	助 教 授	教 授
木暮 正夫		昭51. 8. 1 - 昭54. 4. 1
小瀬 邦治	昭49. 4.16 - 昭59. 3.31	昭59. 4. 1 →
小西 進	昭45. 7. 1 - 昭50. 3.31	
小林 耕三	昭28. 1.16 - 昭30. 1.31	
小林 正一	昭33. 3.16 - 昭34. 3.31	
小松 登志子 (山口)	平 4. 5. 1 - 平 5.11.30	平 5.12. 1 →
近藤 一夫		昭61. 5. 1 →
江田 憲彰		平 6. 4. 1 →
斉藤 公男		平 6. 4. 1 - 平 6. 6.23 →国際
佐伯 正美		平 4. 8. 1 →
坂尾 富士彦	昭42. 4. 1 - 平 4. 3.31	
坂和 正敏	昭56. 3. 1 - 昭62. 3.15	昭62. 3.16 →
相良 節夫	昭31. 4. 1 - 昭35. 3.31	昭35. 4. 1 - 昭38. 7.31
佐久間七郎左衛門		昭38. 8. 1 - 昭43. 4.30
迫原 修治		昭27. 6. 1 - 昭42. 3.31
佐々木 和夫	平 2. 4. 1 - 平 6. 9.30	平 6.10. 1 →
佐々木 元	昭40. 7. 1 - 昭44. 3.31	昭44. 4. 1 - 平 6. 3.31
佐々木 博司	平 7. 4. 1 →	
佐々木 康	昭43. 4. 1 - 昭55. 9.30	昭55.10. 1 - 平 1.10.31
定本 省三		平 1.11. 1 →
佐藤 重夫	昭38. 4. 1 - 昭38.10.31	昭38.11. 1 - 昭46. 7.20
佐藤 静一		昭46. 7.21 - 昭46. 7.22 亡
佐藤 誠	昭25. 6.30 - 昭31. 3.31	昭31. 4. 1 - 昭50. 3.31
佐藤 学	昭43. 3. 1 - 平 1.12.31	昭27. 4. 1 - 昭45. 1.30
佐藤 良一		平 2. 1. 1 - 平11. 3.31
佐伯 幸民		平 6. 4. 1 →
三分一 政男	昭53. 4. 1 - 昭61. 5.31	平11. 4. 1 →
庄司 陸太郎		昭61. 6. 1 - 平 8. 3.31
徐 琦	昭42. 4. 1 - 昭43.12.31	
塩谷 優		昭42. 4. 1 - 昭43.12.31
重田 征子	平 7. 7.16 - 平 9.12.14	昭26. 4. 1 - 昭37. 3.31
静間 清		
品川 秀夫		平 5. 2. 1 →
篠崎 賢二	昭62. 3.16 - 平 5. 1.31	平 8. 4. 1 →
柴 晴雄	平 4. 7. 1 - 平 9.11.30	平 9.12. 1 →
柴 雅和	平 8.11. 1 →	
柴田 隆史	平 6. 6. 1 →	
芝原 健太郎	昭25. 7.31 - 昭38. 3.31	昭38. 4. 1 - 昭47. 1.22 亡
島田 学		平 6. 4. 1 →
島津 孝之	平 8. 4. 1 - 平 8. 5.10	昭29. 4. 1 - 昭46. 3.31
	平 6.10. 1 →	
	昭41. 4. 1 - 昭61. 1.31	昭61. 2. 1 →

Ⅲ 人 事

工学部

	講 師	助 教 授	教 授	
清水 浩輔		昭50. 4. 1 - 平 1. 3.31		
下村 義治			昭54. 4. 1 →	
正藤 英司	平 1.12. 1 - 平 6.11.30	平 6.12. 1 →		
新川 英典		平 9. 4. 1 - 平10. 4. 8		→先端
新宮 哲郎	昭31. 4. 1 - 昭36. 3.31	昭36. 4. 1 - 昭47. 7.31	昭47. 8. 1 - 昭63. 4. 6	亡
新宮原 正三		平 2.10. 1 →		
新宅 英司		平 9. 4. 1 →		
進藤 春雄	平 1. 8. 1 - 平 4. 2.29	平 4. 3. 1 - 平 4. 3.31		
末宗 幾夫		昭58.12. 1 - 平 5. 3.31		
杉 恵 頼寧		昭46. 8.10 - 平 1. 6.30	平 1. 7. 1 - 平 6. 6.23	→国際
杉本 俊多		昭54.12. 1 - 平 9. 6.30	平 9. 7. 1 →	
須沢 利郎			昭38. 7. 1 - 平 2. 3.31	
鈴木 修			平 7. 6. 1 →	
鈴木 金一			昭25. 6.30 - 昭30. 3.31	
鈴木 洋		平 3.10. 1 - 平10. 3.31		
鈴木 充			昭52. 4. 1 - 平 8. 3.31	
須藤 浩三		昭55.11. 1 - 昭60. 8.31	昭60. 9. 1 →	
砂原 広志			昭52. 4. 1 - 平 3. 3.31	
角田 長三多	昭62. 4. 1 - 昭63. 3.31			
角田 勝		平 8. 4. 1 →		
住広 克巳	昭38. 4. 1 - 平 6. 3.31			
関 正夫		昭41. 4. 1 - 昭48. 9.30		→大教
関根 毅			昭51. 7. 1 - 平 3. 5.29	亡
瀬藤 憲昭		昭51. 4. 1 - 昭61. 3.31	昭61. 4. 1 →	
瀬沼 勲	昭29. 4. 1 - 昭34. 3.31	昭34. 4. 1 - 昭38. 3.31	昭38. 4. 1 - 昭51. 4. 1	
千代 章一郎		平11. 4. 1 →		
低引 弘隆		平 4. 7. 1 - 平 7. 3.31		
高井 英明			昭26. 3.31 - 昭33. 3.31	
高木 謙		平 4. 7. 1 →		
高木 幹雄		昭55. 9. 1 - 昭60. 3.31	昭60. 4. 1 →	
高瀬 悟	平 5. 1. 1 →			
高萩 隆行			平 6. 9.16 →	
高橋 勝彦		平 6. 4. 1 →		
高松 敏文	昭27.11. 1 - 昭35. 3.31	昭35. 4. 1 - 昭63. 3.31		
滝 史郎			平 3. 4. 1 →	
滝島 繁樹		平 3. 4. 1 →		
滝本 和人		昭52. 4. 1 →		
多幾山 憲		昭63. 4. 1 →		
武井 英雄	昭30.12. 1 - 昭33.10.31	昭33.11. 1 - 昭36.11.30	昭36.12. 1 - 昭61. 3.31	
竹内 信彦	昭30.12. 1 - 昭36.10. 9	昭36.10.10 - 昭61. 3.31		
武田 力也	昭34. 6. 1 - 昭55.10.31	昭55.11. 1 - 昭62. 3.31		

講 師	助 教 授	教 授	
竹平 勝 臣		平 9. 3. 1 →	
竹味 弘勝	昭54. 4. 1 - 平10. 4. 1		
田沢 栄一		昭57. 4. 1 →	
建林 正喜		昭26. 4. 1 - 昭39. 3.31	
田中 稔	昭58. 3.31 - 平 3. 2.28		
玉井 久司	平 4. 6. 1 →		
田丸 健		昭57. 4. 1 - 昭63. 3.31	
為広 正起		昭57. 9. 1 - 平 1. 3.31	
千葉 徳男		昭45. 4. 1 - 昭62. 3.31	
趙 翰燮	平 9.10. 1 →		
塚部 正	昭25. 6.30 - 昭48. 3.31		
辻 敏夫	平 6. 5. 1 →		
蔦 紀夫		平 1.10. 1 →	
津田 覚		昭33. 4. 1 - 昭52. 4. 1	
土屋 英子	平 1.12. 1 - 平 9. 3.31	平 9. 4. 1 →	
常松 芳昭	昭50. 4. 1 - 平 8. 3.31		
都留 稔了	平 7. 4. 1 →		
鶴井 明	昭48. 5. 1 - 昭49.10.31	昭49.11. 1 - 昭51. 3.31	
寺内 喜男		昭35. 4. 1 - 平 2. 3.31	
寺西 靖治	昭47. 7. 1 - 平 4.10.15	平 4.10.16 - 平 7. 3.10	亡
出口 正一	昭44.10. 1 - 平 2. 4.30	平 2. 5. 1 - 平 4. 3.31	
東江 昭夫	昭56. 5. 1 - 昭60.12.31	昭61. 1. 1 - 平 1. 4.30	
戸田 守	昭43. 3. 1 - 昭43. 3.31		
富永 晃司	昭58. 5. 1 - 昭61. 1.31	昭61. 2. 1 - 平 6. 6.23	→国際
土井 康明		昭63. 2. 1 →	
土肥 正		平 8. 4. 1 →	
内藤 晃	平 2. 3. 1 - 平 2. 5.31		→医病
内藤 実	昭25. 7.31 - 昭26. 3.31		→文理
		昭27. 4. 1 - 昭50. 1.14	昭50. 1.15 - 昭50. 4. 1
中井 資	昭34. 5. 1 - 昭37. 4.30	昭37. 5. 1 - 昭44. 6.14	昭44. 6.15 - 昭60. 3.31
中江 大部			昭24. 5.31 - 昭33. 3.31
中川 紀寿			昭63. 4. 1 →
中佐 啓治郎	昭52. 7. 1 - 昭53. 8.31	昭53. 9. 1 - 平 6. 5.31	平 6. 6. 1 →
中島 胖		昭38. 4. 1 - 昭41. 7.15	
仲渡 道夫	昭38. 7.16 - 昭40. 1.31	昭40. 2. 1 - 昭48. 4.30	昭48. 5. 1 - 平 5. 3.31
中野 義映			昭45. 4. 1 - 昭47. 3.31
中ノ堂 裕文	昭63.12. 1 - 平 1. 3.31		
中前 栄八郎	昭36. 4. 1 - 昭38.12.31	昭39. 1. 1 - 昭43. 3.31	昭43. 4. 1 - 平 4. 4.30
中丸 八郎	昭37. 5.16 - 平 4. 3.31		
中村 昭			昭45. 1. 1 - 平 3. 3.31
中村 一郎			昭54. 4. 1 - 昭60. 3.31

Ⅲ 人 事

工学部

	講 師	助 教 授	教 授	
中村 正三		昭25. 6.30 -昭37. 3.31		→工教
中村 隆臣		昭38. 5. 1 -昭50. 3.31	昭50. 4. 1 -昭59. 4. 1	
中村 正	昭26. 4. 1 -昭31. 3.31	昭31. 4. 1 -昭39. 9.30		
中村 信人		昭53. 4. 1 -平 3. 3.31	平 3. 4. 1 →	
中村 雄治			平 3. 1. 1 →	
永井 欣一	昭30.12. 1 -昭34. 3.31	昭34. 4. 1 -昭38. 5.31	昭38. 6. 1 -昭63. 3.31	
永井 史郎			昭50. 8.16 -平 7. 3.31	
長瀬 洋一			昭50. 7.15 -平 7. 3.31	
長西 広輔			昭25. 6.30 -昭30. 3.31	
長野 博夫			平11. 7. 1 →	
長町 三生		昭43. 4. 1 -昭53. 3.31	昭53. 4. 1 -平 8. 3.31	
永村 和照		昭63. 1. 1 -平 5. 9.30	平 5.10. 1 →	
名合 宏之	昭43. 3. 1 -昭48. 5.31	昭48. 6. 1 -昭50. 3.31		
那須 正和			平10. 4. 1 →	
鍋本 暁秀	昭38. 3. 1 -昭59.12.31	昭60. 1. 1 -昭60. 3.31		
奈良 宏一		昭62. 4. 1 -平 4. 3.31		
成田 健一		平 2.11. 1 -平 9. 3.31		
鳴滝 則彦	昭44. 4. 1 -昭44.12.31	昭45. 1. 1 -昭55. 3.31	昭55. 4. 1 →	
南波 章		昭62. 4. 1 -平 2. 3.31		
新見 治		昭46.10. 1 -昭59. 8.31	昭59. 9. 1 -平 7. 3.31	
西 正任		昭36. 8. 1 -昭42. 5.31	昭42. 6. 1 -昭58. 5.31	
西尾 尚道		昭61. 4. 1 -平 5. 5.31	平 5. 6. 1 -平10. 4. 8 →先端	
西崎 一郎		平 9. 4. 1 →		
西沢 義矩		昭54. 8. 1 -平 4. 3.31		
西田 恵哉		平 2.10. 1 →		
西名 大作		平 9. 7. 1 →		
西野 信博		平 4. 4. 1 →		
西野 芳夫		昭57.10. 1 →		
西村 秋典	平 3.10. 1 -平 4. 3.31			
西村 竜夫		昭63. 1. 1 -昭63. 3.31		
西村 行雄	昭44. 4. 1 -平 7. 4.30	平 7. 5. 1 -平 8. 3.31		
西山 福治			昭25. 6.30 -昭30. 3.31	
二反田 孝	昭26. 3.31 -昭26. 5.16			亡
丹羽 和彦		平 8. 4. 1 -平11. 9.30		
根来 健二		昭35. 7. 1 -昭36. 4.30	昭36. 5. 1 -昭61. 3.31	
根平 武雄		昭28. 9. 1 -昭30.11.30	昭30.12. 1 -昭48. 3.31	
能美 良作	昭30.12. 1 -昭36. 3.31	昭36. 4. 1 -昭44. 3.31	昭44. 4. 1 -昭60. 3.31	
Nowak Roman	平 9. 4. 1→			
信川 寿	昭43. 2. 1 -昭47. 3.31	昭47. 4. 1 -昭55. 4.30 昭61. 6. 1 -平 2.12.31	平 3. 1. 1 →	
野本 謙作			昭45. 7.16 -昭48. 3.31	

	講 師	助 教 授	教 授	
服部 璋			昭40. 4. 1 - 昭53. 4. 1	
服部 信			昭48. 4. 1 - 平 3. 3.31	
灰山 彰好		平 4.10. 1 - 平 5. 5.31		
葉佐井 博巳	昭42. 8. 1 - 昭54.10.31	昭54.11. 1 - 昭58. 4.30	昭58. 5. 1 - 平 7. 3.31	
橋本 剛	昭36.10. 1 - 昭40. 3.31	昭40. 4. 1 - 平 3. 7.31		
橋本 雅文		昭64. 1. 1 →		
長谷川 徹			平 7. 4. 1 - 平10. 4. 8 →先端	
畠山 一達		昭58. 8.16 - 平 4. 3.31		
波多野 修次	昭26. 3.31 - 昭33. 6.15	昭33. 6.16 - 昭37.10.31	昭37.11. 1 - 昭62. 3.31	
畑山 東明		平 4. 4. 1 →		
花井 正実			昭54.10. 1 - 平 5. 3.31	
浜村 章		昭47. 4.10 - 平 6. 3.31		
浜村 司郎		昭36.12. 1 - 昭44.12.31	昭45. 1. 1 - 昭63. 2.20 亡	
浜本 博登			昭26. 3.31 - 昭48. 4. 1	
早川 慎二郎		平11. 4. 1 →		
林 公重	昭33.12. 1 - 昭40. 3.31	昭40. 4. 1 - 昭48. 1.31	昭48. 2. 1 - 昭48. 3.31	
林 光則		昭48. 4. 1 - 昭60. 9.30	昭60.10. 1 - 平 1. 3.31	
原田 耕一	昭60. 4.20 - 平 1. 3.31			→総合
原田 耕造	昭30.12. 1 - 昭34. 2.15	昭34. 2.16 - 昭61. 3.31		
原田 太郎	昭26. 8.16 - 昭30. 3.31	昭30. 4. 1 - 昭42. 4. 1		
原田 久明			昭50. 9. 1 - 昭59. 4. 1	
原田 博治			昭25. 4.30 - 昭31. 3.31	
馬場 栄一			平 7. 9. 1 →	
馬場 為二			昭26. 3.31 - 昭34. 3.31	
肥後 靖		昭63. 5. 1 →		
日高 照晃	昭43. 4. 1 - 昭52. 6.30	昭52. 7. 1 - 昭52. 8.31		
雛元 孝夫			平 4. 1. 1 →	
平川 正人		平 3. 4. 1 →		
平田 大		平 9. 4. 1 - 平10. 4. 8		→先端
平原 栄治		昭25. 4.30 - 昭31. 3.31	昭31. 4. 1 - 昭33. 1.16	
広川 健		平 4. 7. 1 - 平 6. 3.31	平 6. 4. 1 →	
広瀬 全孝	昭45. 6. 1 - 昭50. 4.30	昭50. 5. 1 - 昭57. 2.28	昭47. 3. 1 →	
広田 良吾			昭52. 4. 1 - 平 3. 3.31	
広安 博之		昭43. 2. 1 - 昭44. 8.31	昭44. 9. 1 - 平10. 3.31	
広渡 智雪			昭55.12. 1 - 昭63. 3.31	
福井 作蔵			昭53. 4. 1 - 昭63. 3.31	
福岡 捷二			平 6. 4. 1 →	
福島 武彦			平 8. 4. 1 →	
福島 博	平 6. 3. 1 - 平 7. 7.31	平 7. 8. 1 →		
福島 美文			昭43. 4. 1 - 平 5. 3.31	
福田 治郎			昭42. 4. 2 - 昭44.11.30	

Ⅲ 人 事

工学部

	講 師	助 教 授	教 授
福田 誠一		昭26. 4. 1 - 昭30.11.30	昭30.12. 1 - 昭36.12.31
福永 秀春	昭43. 4. 1 - 昭43.11.30	昭43.12. 1 - 昭59. 3.31	昭59. 4. 1 →
藤井 堅		平 2.10. 1 →	
藤久保 昌彦		平 1. 4. 1 - 平11.10.31	平11.11. 1 →
藤越 康祝			昭53. 4. 1 - 昭57.3.31 →理
藤田 聡		平 7. 4. 1 →	
藤田 俊昭		昭59. 4. 1 →	
藤谷 義信	昭53. 4. 1 - 昭54. 3.31	昭54. 4. 1 - 平 1. 3.31	平 1. 4. 1 →
藤縄 勝彦			昭44. 2. 1 - 昭49. 6.30
藤本 淳夫			昭40. 4. 1 - 平 6. 3.31
藤本 由紀夫		昭63. 8. 1 - 平 5. 6.30	平 5. 7. 1 →
藤原 祐三			昭63.12. 1 - 平 7. 3.31
船越 稔		昭39.12. 1 - 昭56. 3.31	昭56. 4. 1 - 昭56. 9.30
布留川 靖		昭41.12. 1 - 昭42. 3.31	昭42. 4. 1 - 昭61. 3.31
堀田 多喜男		平 3. 4. 1 - 平 4. 3.31	
黄 一		平 7. 5. 1 →	
宝 諸 幸男			昭51.11. 1 - 昭61. 3.31
堀池 靖浩			昭63. 7.16 - 平 6. 4.30
本多 茂男		昭51.11. 1 - 平10. 3.31	
正戸 茂		昭25. 4.30 - 昭31. 3.31	昭31. 4. 1 - 昭44. 4.30
正藤 憲太郎	昭59. 1. 1 - 昭59. 4. 1		
舛岡 弘勝		昭54. 4. 1 - 昭59. 8.31	昭59. 9. 1 →
増田 弘昭		昭54. 4. 1 - 昭61. 3.31	昭61. 4. 1 - 平 1. 3.31
松井 長行	→吉田長行		
松井 治二郎	昭40. 4. 1 - 昭59.12.31		
松浦 誠	昭26. 9. 1 - 昭30.11.30	昭30.12. 1 - 昭37. 1.31	昭37. 2. 1 - 昭58. 4. 1
松尾 彰		昭61. 5. 1 →	
松尾 義之	昭25. 6.30 - 昭26. 3.30	昭26. 3.31 - 昭40. 3.31	昭40. 4. 1 - 昭54. 4. 1
松村 英樹		昭58. 4.16 - 平 4. 3.31	
松村 昌信	昭42. 4. 1 - 昭44. 3.31	昭44. 4. 1 - 昭57. 3.31	昭57. 4. 1 →
丸茂 弘幸	昭54. 1. 1 - 昭63. 3.31		
丸山 益輝			昭40. 9. 1 - 昭54.12.19 亡
三浦 正幸		平 4.10. 1 - 平11. 3.31	→文
三浦 道子			平 8.10. 1 →
三島 隆明	平 6. 2. 1 - 平 6. 3.31		
水上 孝一		昭43.10. 1 - 昭52. 3.31	→総合
水田 啓子		平 9. 4. 1 →	
道本 順一		昭63. 8. 1 - 平 3. 3.31	
三戸口 博三	昭36. 7. 1 - 昭40. 3.31	昭40. 4. 1 - 昭63. 3.31	
箕浦 久兵衛		昭44.10.15 - 昭48. 3.31	昭48. 4. 1 - 昭56. 4. 1
宮尾 義治	昭55. 5. 1 - 昭56. 4. 1		

講 師	助 教 授	教 授	
宮川 都吉	昭54. 5. 1 - 昭63.11.30	昭63.12. 1 →	
宮川 嘉治	昭32. 4.16 - 昭38. 2.28		→政経
三宅 寿夫	平 9. 3. 1 - 平 9. 3.31		
宮崎 誠一	平 4. 4. 1 →		
宮崎 貢	昭39.10.20 - 昭40. 3.31	昭40. 4. 1 - 昭48. 3.31	
宮西 通可		昭26. 3.31 - 昭31. 3.31	
椋代 仁朗		昭39. 9. 1 - 平 2. 3.31	
棟安 実治	平 6. 8. 1 →		
村上 幸	昭31. 4. 1 - 昭33. 2.28		
村川 三郎	昭53. 4. 1 - 平 3.12.31	平 4. 1. 1 →	
村田 和也		昭26. 3.31 - 昭39. 9.29	亡
村山 長	平 7. 5. 1 →		
室岡 義勝	昭56. 6. 1 - 昭63.11.30	昭63.12. 1 - 平 7. 3.31	
茂里 一紱	昭47.10. 1 - 昭49. 4.15	昭62. 4. 1 →	
森江 隆	平 9. 4. 1 →		
森川 克己	平10. 4. 1 →		
森田 憲一		平 5. 4. 1 →	
森永 力	昭61. 4. 1 - 平 9. 7.31		
森脇 武夫	平 5.11. 1 →		
森脇 哲男	昭32. 1. 1 - 昭37. 3.31		
門田 博知	昭37. 5. 1 - 昭38. 3.31	昭38. 4. 1 - 昭46. 3.31	昭46. 4. 1 - 平 5. 3.31
八百 隆文			平 2. 4. 1 - 平 6. 7.31
矢尾 哲也	昭55. 9. 1 - 昭63. 3.31	昭63. 4. 1 - 平11. 8.31	
矢島 浩		平 6. 4. 1 →	
安田 源		平 2. 9. 1 →	
柳澤 平	昭57. 5. 1 - 平 2.11.30	平 2.12. 1 →	
柳田 敏郎	昭31. 3. 1 - 昭36.10. 9	昭36.10.10 - 昭53. 3.31	
矢野 卓雄	平 5. 6. 1 - 平 6. 3.31		
矢野 保雄	昭37. 5.16 - 昭57. 4.30		
山川 浩二	昭55. 5. 1 - 平 9. 3.31		
山口 静馬	昭48. 4. 1 - 昭53. 9.30	昭53.10. 1 - 昭58. 3.31	
山口 登志子→小松登志子			
山口 八郎		昭40. 4. 1 - 昭57. 4. 1	
山崎 千二	昭25. 7.31 - 昭45. 3.31	昭45. 4. 1 - 昭45. 3.31	
山下 英生	昭53. 4.16 - 平 4.10.31	平 4.11. 1 →	
山下 雅史	昭60. 4. 1 - 平 4. 3.31	平 4. 4. 1 - 平10. 3.31	
山田 茂	昭63. 4. 1 - 平 5. 9.30		
山田 隆	平 2. 4. 1 - 平 7. 3.31	平 7. 4. 1 →	
山中 昭司	昭53. 7. 1 - 平 3. 3.31	平 3. 4. 1 →	
山西 正道	昭54. 4. 1 - 昭58. 3.31	昭58. 4. 1 →	
山根 八洲男	昭60. 4. 1 - 平 7. 4.30	平 7. 5. 1 →	

Ⅲ 人 事

	講 師	助 教 授	教 授
山野 直	昭29. 8. 1 - 昭40. 3.31		
山本 博			昭26. 3.31 - 昭40. 4.10 →工教
余越 正一郎			昭52. 4. 1 - 平11. 3.31
横畑 明		昭47. 4.16 - 昭50.11.6	昭50.11. 7 - 昭50.11. 8 亡
横山 新			平 8. 4. 1 - 平 8. 5.10 →ナノ
吉国 洋	昭43. 3. 1 - 昭48. 3.31	昭48. 4. 1 - 昭59.10.15	昭59.10.16 - 平 7. 3.31
吉田 典可			昭44. 4. 1 - 平 7. 3.31
吉田 英人		昭62.10. 1 - 平 6. 9.30	平 6.10. 1 →
吉田 総仁		昭55. 8. 1 - 平 6. 5.31	平 6. 6. 1 →
吉田 長行 (松井)		平 1.11. 1 - 平10. 3.31	
吉村 尚真	昭43. 4. 1 - 昭47. 3.31	昭47. 4. 1 - 平 7. 3.31	
吉村 雅満		平 4. 4. 1 - 平 7. 3.31	
米倉 亜州夫	昭53. 4. 1 - 昭57. 3.31	昭57. 4. 1 - 平 5. 9.30	平 5.10. 1 - 平11. 3.31
米沢 洋			昭52. 4. 1 - 平 5. 3.31
頼実 正弘	昭26. 9.16 - 昭30.11.30	昭30.12. 1 - 昭36. 3.31	昭36. 4. 1 - 昭56. 5.20
余利野 直人		平 2. 6. 1 →	
笠 典生			昭33. 4. 1 - 昭54. 4. 1
両頭 正明	昭44. 4. 1 - 昭45. 9.15	昭45. 9.16 - 昭47. 3.31	
若林 真一		昭63. 7. 1 →	
渡辺 明英		平 7. 4. 1 →	
渡辺 敏正		昭56. 4. 1 - 平 5.10.31	平 5.11. 1 →
渡辺 襄		昭25. 6.30 - 昭30.12.10	昭30.12.11 - 昭30.12.12 亡
渡辺 平蔵		昭25. 7.31 - 昭33. 3.31	
渡辺 芳英		昭63.10. 1 - 平 8. 3.31	

【水畜産学部】

浅川 末三		昭30.10. 1 - 昭42. 4.30	昭42. 5. 1 - 昭52. 4. 1
朝日田 康司	昭39. 4. 1 - 昭41. 8.24		
穴釜 雄三			昭28. 9.16 - 昭40. 2.28
安藤 忠男		昭47. 4. 1 - 昭54. 3.31	→生
池田 実			昭27.10.16 - 昭41. 3.31
石川 安太郎		昭27.11.16 - 昭42. 4.30	昭42. 5. 1 - 昭48. 3.31
伊藤 啓二	昭30. 4. 1 - 昭39. 3.31	昭39. 4. 1 - 昭52. 3.31	昭52. 4. 1 - 昭54. 3.31 →生
犬丸 愨			昭27. 3.31 - 昭38. 3.31
今村 経明			昭42. 6.16 - 昭54. 3.31 →生
入江 隆明		昭25. 7.31 - 昭37. 3.31	→東雲
岩崎 英雄		昭38. 6.17 - 昭50. 3.31	
内村 操六		昭26. 3.31 - 昭46. 3.31	
宇都宮 泰明		昭37. 6. 1 - 昭54. 3.31	→生
江草 周三		昭24. 6.30 - 昭32. 3.31	

3. 教員

	講 師	助 教 授	教 授
榎 並 仁		昭25. 7.15 - 昭28.10.15	
遠 藤 拓 郎		昭46. 4. 1 - 昭52.11.30	昭52.12. 1 - 昭54. 3.31 →生
太 田 欽 幸		昭45. 9.15 - 昭54. 3.31	→生
大 谷 勲	昭27. 3.31 - 昭28. 8.15	昭28. 8.16 - 昭42. 5. 9	昭42. 5.10 - 昭54. 3.31 →生
大 泰 司 諭	昭26. 7.16 - 昭29. 7.15	昭29. 7.16 - 昭40. 2.28	昭40. 3. 1 - 昭45. 3.31
岡 田 育 穂		昭46.10.15 - 昭54. 3.31	→生
岡 田 正 和			昭49. 1. 1 - 昭54. 3.31 →生
尾 形 昭 逸		昭41. 4. 1 - 昭42. 3.31	昭42. 4. 1 - 昭54. 3.31 →生
沖 田 直 澄		昭44. 3.20 - 昭46. 8.31	
奥 広 公 利	昭27. 3.31 - 昭30. 3.31	昭30. 4. 1 - 昭32. 9.30	
小 野 茂 樹		昭24. 8.31 - 昭33. 3.31	昭33. 4. 1 - 昭54. 3.31 →生
遠 部 卓	昭46. 7. 1 - 昭49. 5.31	昭49. 6. 1 - 昭54. 3.31	→生
角 田 俊 平	昭43. 4. 1 - 昭45. 3.31	昭45. 4. 1 - 昭54. 3.31	→生
笠 原 正 五 郎		昭41. 6.10 - 昭52. 3.31	昭52. 4. 1 - 昭54. 3.31 →生
柏 原 孝 夫		昭25. 6.30 - 昭29.10.	
鹿 島 恒			昭32. 4.16 - 昭40. 3.31
片 山 輝 久		昭26. 4. 1 - 昭39. 3.31	
鹿 山 光		昭42. 8.16 - 昭52. 3.31	昭52. 4. 1 - 昭54. 3.31 →生
北 川 和 比 古		昭29. 3. 1 - 昭43.12. 4	
日 下 部 台 次 郎		昭28. 6.16 - 昭34.10.31	昭34.11. 1 - 昭41. 3.31
国 崎 格	昭28. 6.16 - 昭42. 3.31	昭42. 4. 1 - 昭45. 3.31	
久 保 田 清		昭49. 7. 1 - 昭54. 3.31	→生
久 保 田 伴 良	昭37. 4. 1 - 昭47. 5.31		
黒 住 久 称		昭33. 4. 1 - 昭47. 3.31	
小 山 治 行		昭32. 4. 1 - 昭54. 3.31	→生
酒 井 森 三 郎		昭27. 3.31 - 昭33. 9.30	
佐 々 木 富 三		昭34. 1. 1 - 昭54. 3.31	→生
佐 藤 孜 郎	昭44. 4. 1 - 昭46. 3.31		
志 賀 勝 治			昭53. 1. 1 - 昭54. 3.31 →生
世 良 尚			昭47. 4. 1 - 昭51.12.31
高 崎 鉄 之 助		昭28. 5. 1 - 昭40.10.31	昭40.11. 1 - 昭41. 3.31
高 橋 貞 雄			昭26. 4. 1 - 昭29.10.31
高 橋 正 雄	昭40. 7.20 - 昭42. 5. 9	昭42. 5.10 - 昭54. 3.31	→生
滝 巖			昭27. 5. 1 - 昭40. 3.31
竹 下 伊 佐 雄			昭26. 6. 1 - 昭46. 3.31
田 村 達 堂		昭44. 6. 1 - 昭54. 3.31	→生
辻 嘉 一			昭27. 4. 1 - 昭35. 3.31
内 藤 博		昭42.11. 1 - 昭47. 8.31	
中 村 経 紀	昭29. 9.16 - 昭30.10. 9	昭30.10.10 - 昭46. 5.14	
中 村 中 六			昭42. 2.15 - 昭52. 4. 1
難 波 憲 二		昭53. 6.16 - 昭54. 3.31	→生

Ⅲ 人 事

生物生産学部

	講 師	助 教 授	教 授
西川 定一		昭35. 1. 1 - 昭40.10.31	昭40.11. 1 - 昭41. 3.31
西田 敬三			昭25. 7.15 - 昭31. 3.31
橋本 秀夫		昭36. 4. 1 - 昭44.12.31	昭45. 1. 1 - 昭54. 3.31 →生
畑中 千歳		昭48. 4. 1 - 昭54. 3.31	→生
林 知夫			昭51. 6. 1 - 昭54. 3.31 →生
福浦 吉行	昭47. 6.20 - 昭54. 3.31		→生
藤井 俊策	昭26. 3. 1 - 昭30. 3.31	昭30. 4. 1 - 昭36. 1.31	昭36. 2. 1 - 昭54. 3.31 →生
富士川 濂			昭25. 7.31 - 昭30. 3.31
藤山 虎也		昭26. 4. 1 - 昭38. 3.31	昭38. 4. 1 - 昭52. 3.31
保坂 秀明			昭43. 4. 1 - 昭54. 3.31 →生
松浦 秀明		昭52. 4. 1 - 昭54. 3.31	→生
松平 康雄			昭31. 6. 5 - 昭42. 3.31
松本 文夫		昭26. 4. 1 - 昭33. 3.31	昭33. 4. 1 - 昭52. 4. 1
三村 耕			昭29. 9. 1 - 昭53. 4. 1
三宅 正人		昭26. 4. 1 - 昭27. 3.14	
宮沢 啓輔		昭52. 7. 1 - 昭54. 3.31	→生
村上 豊		昭25. 6.30 - 昭41. 3.31	昭41. 4. 1 - 昭54. 3.31 →生
村田 昌芳		昭46. 9. 1 - 昭54. 3.31	→生
村地 四郎		昭29. 7.16 - 昭40. 3.31	昭40. 4. 1 - 昭54. 3.31 →生
室賀 清邦		昭52. 7. 1 - 昭54. 3.31	→生
山谷 洋二		昭42. 6.10 - 昭54. 3.31	→生
山根 甚信			昭24. 7.26 - 昭29. 3.31
山本 禎紀	昭42. 4. 1 - 昭43. 3.31	昭43. 4. 1 - 昭54. 3.31	→生
吉田 繁		昭41. 3.15 - 昭54. 3.31	→生
吉本 伝	昭46. 4. 1 - 昭51. 3.31		
渡辺 守之	昭25. 5. 1 - 昭28. 4.15	昭28. 4.16 - 昭40. 4.30	昭40. 5. 1 - 昭54. 3.31 →生

【生物生産学部】

浅川 学		平 5. 2. 1 →	
荒井 克俊		平 1.11. 1 - 平11. 3.31	
安藤 忠男		昭54. 4. 1 - 昭56. 3.31	昭56. 4. 1 →
飯島 憲章		平 2.12. 1 →	
池上 晋		昭55. 3. 1 - 平 1. 7.31	平 1. 8. 1 →
伊藤 啓二			昭54. 4. 1 - 平 3. 3.31
伊藤 敏男		昭56. 2. 1 - 平 3. 4.30	平 3. 5. 1 →
今林 博道		昭59. 9. 1 - 平 5. 3.31	平 5. 4. 1 →
今村 経明			昭54. 4. 1 - 昭63. 3.31
上 真一		昭58. 1.16 - 平 6. 3.31	平 6. 4. 1 →
上野 聡	平 4. 5. 1 - 平 9. 9.30	平 9.10. 1 →	
植松 一真		昭62. 8. 1 - 平 7. 7.31	平 7. 8. 1 →
宇都宮 泰明		昭54. 4. 1 - 昭59. 4. 1	

講 師	助 教 授	教 授	
海野 徹也	平11. 5. 1 →		
江坂 宗春	平 1.10. 1 →		
遠藤 拓郎		昭54. 4. 1 - 平 1.10. 3	亡
太田 安英	昭55. 4. 1 - 昭63.11.15	昭63.11.16 →	
太田 欽幸	昭54. 4. 1 - 昭57. 4.15	昭57. 4.16 →	
大谷 勲		昭54. 4. 1 - 昭61. 3.31	
大塚 攻	平 4. 4. 1 →		
岡田 育穂	昭54. 4. 1 - 昭55. 3.31	昭55. 4. 1 - 平 7. 3.31	
岡田 正和		昭54. 4. 1 - 平 3. 3.31	
岡本 敏一	昭57.11.16 - 平 7. 4.30	平 7. 5. 1 →	
尾形 昭逸		昭54. 4. 1 - 平 3. 3.31	
小野 茂樹		昭54. 4. 1 - 昭54. 4. 1	
小野 誠志		昭55. 4. 1 - 昭63. 3.31	
小櫃 剛人	平 7. 2. 1 →		
遠部 卓	昭54. 4. 1 - 昭55. 1.31	昭55. 2. 1 - 平 6. 3.31	
角田 俊平	昭54. 4. 1 - 昭56. 3.31	昭56. 4. 1 - 平 5. 3.31	
笠原 正五郎		昭54. 4. 1 - 平 1. 3.31	
加藤 範久	昭56. 4. 1 →		
上 隆保	昭58. 6. 1 - 昭63.12.15	昭63.12.16 - 平 5. 3.31	
鹿山 光		昭54. 4. 1 - 平 3. 3.31	
河合 幸一郎	平 6. 1. 1 →		
川上 英之	昭57. 8. 1 - 平 7. 5.31	平 7. 6. 1 →	
杳掛 和弘	平 2. 7. 1 - 平 9. 3.31	平 9. 4. 1 →	
久保田 清	昭54. 4. 1 - 昭56. 3.31	昭56. 4. 1 →	
黒倉 寿	昭62. 8. 1 - 平 1. 3.31		
具島 健二	昭56. 6.16 - 平 7. 4.30	平 7. 5. 1 →	
河野 憲治	昭57.11.16 →		
小林 泰夫		昭55. 4. 1 - 平 2. 3.31	
小山 治行	昭54. 4. 1 - 昭57. 8.21		亡
郷 秋雄	平 4. 4. 1 →		
斎藤 修	昭63. 9. 1 - 平 4. 5.31	平 4. 6. 1 - 平 9. 9.30	
佐々木 富三	昭54. 4. 1 - 昭63. 3.31		
佐々田 憲	昭58. 1.16 - 平 3. 9.30		
佐藤 清隆	昭59. 4. 1 - 平 3. 3.31	平 3. 4. 1 →	
実岡 寛文	平 3. 2. 1 →		
志賀 勝治		昭54. 4. 1 - 昭63. 3.31	
島本 整	平10. 1. 1 →		
清水 潮		平 3. 5. 1 - 平 6. 3.31	
杉山 和男	昭56. 2. 1 - 昭58. 4.30	昭58. 5. 1 - 平 4. 3.31	
鈴木 寛一	昭56. 6.16 - 平 5. 3.31	平 5. 4. 1 →	
鈴木 亮		平 1.10. 1 - 平 6. 3.31	

Ⅲ 人 事

生物生産学部

	講 師	助 教 授	教 授	
高橋 正雄		昭54. 4. 1 -昭59. 3.31	昭59. 4. 1 -平 5. 3.31	
田中 秀樹		平 4.10.16 →		
谷口 幸三		昭62. 1. 1 -平 6. 8.31	平 6. 9. 1 →	
谷田 創		平 7. 4. 1 →		
田村 達堂		昭54. 4. 1 -昭57. 7.15	昭57. 7.16 -平10. 3.31	
堤 義雄			昭57.10. 1 -平 2. 3.31	
都築 政起		平 8. 4. 1 →		
寺田 隆登		昭55. 9. 1 -昭63. 4.15	昭63. 4.16 →	
中井 敏博	昭58. 1. 1 -昭63. 3.31	昭63. 4. 1 →		
中川 平介		昭55. 4. 1 -昭57. 6.15	昭57. 6.16 →	
中野 宏幸		平 4.10.16 →		
長沼 毅		平 6. 9. 1 →		
永松 康德	昭56. 4. 1 -昭58.11.15	昭58.11.16 →		
Narasimmalu Rajendra		平 6. 7. 1 -平11. 3.31		
難波 憲二		昭54. 4. 1 -昭62. 4.30	昭62. 5. 1 →	
西村 敏英		平 6. 4. 1 →		
羽倉 義雄		平 9. 4. 1 →		
橋本 秀夫			昭54. 4. 1 -平 4. 3.31	
橋本 博明		平 5. 6. 1 →		
畑中 千歳		昭54. 4. 1 -昭56. 3.31	昭56. 4. 1 -平 6. 9.27	亡
浜崎 恒二	平 9. 3. 1 →			
林 知夫			昭54. 4. 1 -昭59. 4. 1	
福浦 吉行	昭54. 4. 1 -昭58. 3.31	昭58. 4. 1 -平 4. 3.31		
藤井 俊策			昭54. 4. 1 -昭57. 4. 1	
藤田 耕之輔		昭56.10.16 -平 2. 4.30	平 2. 5. 1 →	
藤田 正範		平 3. 9. 1 -平 8. 6.30	平 8. 7. 1 →	
古沢 修一		平 7. 4. 1 →		
保坂 秀明			昭54. 4. 1 -昭56. 4. 1	
堀 貫治		平 1. 4.16 →		
前田 照夫		平 2. 7. 1 →		
松浦 秀明		昭54. 4. 1 -平 5. 4. 1		
松田 治		昭55. 4. 1 -平 2.10.31	平 2.11. 1 →	
松田 治男		昭56. 4. 1 -平 5.12.31	平 6. 1. 1 →	
三国 英実			平 1. 4. 1 →	
三谷 克之輔	昭62. 1.16 -平 5. 3.31	平 5. 4. 1 -平10. 3.31	平10. 4. 1 →	
宮沢 啓輔		昭54. 4. 1 -昭63. 3.31	昭63. 4. 1 →	
村上 豊			昭54. 4. 1 -昭56. 4. 1	
村田 昌芳		昭54. 4. 1 -昭55. 6.30	昭55. 7. 1 -平 5. 6. 1	亡
村地 四郎			昭54. 4. 1 -昭62. 3.31	
室賀 清邦		昭54. 4. 1 -昭57. 6.15	昭57. 6.16 →	
山尾 政博			平10. 4. 1 →	

	講 師	助 教 授	教 授
山谷 洋二		昭54. 4. 1 - 昭56. 3.31	昭56. 4. 1 - 平 6. 3.31
山本 禎紀		昭54. 4. 1 - 昭55. 1.31	昭55. 2. 1 →
山本 民次	平 3. 4. 1 - 平 7. 7.31	平 7. 8. 1 →	
山本 義雄		昭56. 9. 1 - 平 2.10.31	平 2.11. 1 →
吉田 繁		昭54. 4. 1 - 平 3.10.31	平 3.11. 1 →
吉田 将之	平 5. 4. 1 - 平 8. 3.31	平 8. 4. 1 →	
吉村 幸則		平 3. 5. 1 - 平 6. 6.23	→国際 平11. 4. 1 →
吉本 明弘			平 3. 4. 1 →
渡辺 守之			昭54. 4. 1 - 昭57. 4. 1

【皆実分校・分校（教養部）】

青盛 和雄		昭24. 8.31 - 昭38. 3.31	昭38. 4. 1 - 昭39. 3.31 →教養
阿部 義雄	昭28. 4. 1 - 昭32. 3.31	昭32. 4. 1 - 昭39. 3.31	→教養
荒谷 孝昭	昭31. 4. 1 - 昭34. 6.30	昭34. 7. 1 - 昭39. 3.31	→教養
石井 金一郎		昭36.10.16 - 昭39. 3.31	→教養
出穂 茂		昭25. 7.31 - 昭39. 3.31	→教養
伊藤 虎丸	昭38. 4. 1 - 昭39. 3.31		→教養
井上 正	昭29. 4. 1 - 昭31.11.30	昭31.12. 1 - 昭39. 3.31	→教養
井上 則好	昭36. 6. 1 - 昭38.12.31	昭39. 1. 1 - 昭39. 3.31	→教養
今井 日出夫		昭26. 3.31 - 昭39. 3.31	→教養
今堀 誠二			昭26. 5.16 - 昭39. 3.31 →教養
岩佐 正			昭25. 3.31 - 昭39. 3.31 →教養
上田 由文	昭38. 3. 1 - 昭39. 3.31		→教養
有働 信幸			昭24. 8.31 - 昭30. 8.12 亡
大内 侃	昭24. 8.31 - 昭27. 6.15	昭27. 6.16 - 昭39. 3.31	→教養
大藪 虎亮	昭24. 8.31 - 昭28. 3.31		
岡崎 義男		昭24. 8.31 - 昭39. 3.31	→教養
御輿 員三		昭24. 8.31 - 昭26. 5.31	
鴛淵 一			昭25. 3.31 - 昭26. 3.31
落久保 半一	昭26. 3.31 - 昭27. 3.31	昭27. 4. 1 - 昭31. 3.31	
小野 茂	昭30. 4. 1 - 昭34. 6.30	昭34. 7. 1 - 昭39. 3.31	→教養
門 秀一		昭24. 8.31 - 昭31.10.31	昭31.11. 1 - 昭39. 3.31 →教養
兼田 正男	昭32. 4. 1 - 昭37. 9.30	昭37.10. 1 - 昭39. 3.31	→教養
上垣内 孝彦	昭33.11. 1 - 昭37. 9.30	昭37.10. 1 - 昭39. 3.31	→教養
川島 正亮			昭24. 8.31 - 昭39. 3.31 →教養
川村 毅		昭26. 4. 1 - 昭39. 3.31	→教養
北村 正次郎			昭25. 3.31 - 昭29. 3.31
北村 靖治	昭34. 3.16 - 昭39. 3.31		→教養
木藤 正典		昭24. 8.31 - 昭25. 7.30	
木本 欽吾		昭24. 8.31 - 昭30. 9.30	昭30.10. 1 - 昭39. 3.31 →教養

Ⅲ 人 事

皆実分校・分校
(教養部)

	講 師	助 教 授	教 授	
久保 良敏		昭25. 3.31 - 昭29. 3.31	昭29. 4. 1 - 昭39. 3.31	→教養
黒田 敬友	昭25. 8. 1 - 昭31. 2.15	昭31. 2.16 - 昭39. 3.31		→教養
小井手土陽男 (西田)	昭27. 7. 1 - 昭38.12.31	昭39. 1. 1 昭39. 3.31		→教養
小林 晴夫		昭24. 8.31 - 昭33. 2.28	昭33. 3. 1 - 昭39. 3.31	→教養
古前 恒	昭34. 4. 1 - 昭38.12.31	昭39. 1. 1 - 昭39. 3.31		→教養
後藤 陽一		昭29. 5.10 - 昭30. 4.30	昭30. 5. 1 - 昭39. 3.31	→教養
雑賀 忠義			昭24. 8.31 - 昭32. 3.31	
坂口 昇		昭26. 3.31 - 昭39. 3.31		→教養
佐々木 右左			昭30. 6. 1 - 昭39. 3.31	→教養
佐田 茂	→出穂 茂			
真川 淳		昭26. 3.31 - 昭29. 4. 6	昭29. 4. 7 - 昭29. 4. 8	亡
讚井 鉄男			昭25. 4. 1 - 昭39. 3.18	亡
三迫 初男	昭30. 4. 1 - 昭31.11.30	昭31.12. 1 - 昭39. 3.31		→教養
勝谷 茂		昭24. 8.31 - 昭39. 3.31		→教養
式部 久	昭28. 4. 1 - 昭30. 9.30	昭30.10. 1 - 昭39. 3.31		→教養
設楽 寛	昭28. 6. 1 - 昭32. 3.31	昭32. 4. 1 - 昭37.10.31		
柴田 隆史			昭26. 3.31 - 昭29. 3.31	→工
渋谷 準蔵			昭24. 8.31 - 昭28. 4.30	
清水 純一	昭25. 6.30 - 昭33. 3.31			→文
下村 健次		昭32. 1. 1 - 昭39. 3.31		→教養
城山 良彦	昭24. 8.31 - 昭25. 5.30	昭25. 5.31 - 昭27. 4.15		
鈴木 正利			昭24. 8.31 - 昭35. 3.31	
澄谷 泉			昭24. 8.31 - 昭34. 3.31	
住吉 勇		昭28. 4.16 - 昭38. 3.31	昭38. 4. 1 - 昭39. 3.31	→教養
清水 美德			昭24. 8.31 - 昭39. 3.31	→教養
妹尾 泰然		昭26. 4. 1 - 昭27. 6.15	昭27. 6.16 - 昭28. 4.15	
多井 義郎		昭35. 4. 1 - 昭39. 3.31		→教養
高橋 正之		昭24. 8.31 - 昭39. 3.31		→教養
高橋 弥一	昭25. 4.30 - 昭28. 3.31			
高本 友彦	昭30. 4. 1 - 昭35. 7.31	昭35. 8. 1 - 昭39. 3.31		→教養
武司 秀夫		昭24. 8.31 - 昭31.11.30		
武田 赴			昭24. 8.31 - 昭39. 3.31	→教養
田辺 清市			昭24. 8.31 - 昭28. 3.31	
谷本 勉			昭25. 3.31 - 昭39. 3.31	→教養
田渕 実貴男	昭34. 4. 1 - 昭38.12.31	昭39. 1. 1 - 昭39. 3.31		→教養
茶木 正吉	昭39. 3.20 - 昭39. 3.31			
辻 茂雄			昭25. 4.30 - 昭27. 3.31	
手島 正毅	昭29. 7. 1 - 昭32. 3.15	昭32. 3.16 - 昭38. 3.31	昭38. 4. 1 - 昭39. 3.31	
出水 春三			昭29. 4. 1 - 昭39. 3.31	→教養
時野谷 勝			昭25. 3.31 - 昭29. 3.31	

3. 教員

	講 師	助 教 授	教 授	
登張 正実		昭24. 8.31 - 昭26. 3.31		
富永 晃	昭33.10.16 - 昭38.12.31	昭39. 1. 1 - 昭39. 3.31		→教養
豊田 英義		昭32. 4.16 - 昭35.12.31	昭36. 1. 1 - 昭39. 3.31	→教養
鳥越 良雄		昭25. 3.31 - 昭39. 3.31		→教養
内藤 匡			昭24. 5.31 - 昭25. 3.31	
中井 正文	昭25. 9.30 - 昭26. 3.31	昭26. 4. 1 - 昭30. 9.30	昭30.10. 1 - 昭39. 3.31	→教養
中川 徳之助	昭28. 5. 1 - 昭32. 3.31	昭32. 4. 1 - 昭39. 3.31		→教養
中谷 晴夫		昭24. 8.31 - 昭31.10.31	昭31.11. 1 - 昭39. 3.31	→教養
中原与茂九郎			昭24. 8.31 - 昭26. 3.31	
中村 正		昭24. 8.31 - 昭27. 3.31		
中村 義男		昭25. 3.31 - 昭26. 3.31		→文
永井 博	昭34. 1. 1 - 昭37. 9.30	昭37.10. 1 - 昭39. 3.31		→教養
長崎 広次		昭26. 4. 1 - 昭30. 9.30	昭30.10. 1 - 昭39. 3.31	→教養
鳴沢 寡愆			昭24. 8.31 - 昭28. 3.31	→文
西田 土陽男	→小井手土陽男			
仁科 武光		昭24. 8.31 - 昭39. 3.31		→教養
野口 隆	昭27. 9.16 - 昭31. 2.15	昭31. 2.16 - 昭38. 3.31	昭38. 4. 1 - 昭39. 3.31	→教養
萩野 源一		昭27.10.16 - 昭30. 3.31		→教
羽白 幸雄			昭24. 8.31 - 昭39. 3.31	→教養
羽田野 三郎		昭24. 8.31 - 昭39. 3.31		→教養
羽田 洋	昭28. 9. 1 - 昭31. 6.30	昭31. 7. 1 - 昭39. 3.31		→教養
林 道恵	昭27. 5. 1 - 昭32. 3.31	昭32. 4. 1 - 昭39. 3.31		→教養
原田 和二郎			昭26. 3.31 - 昭39. 3.31	→教養
晴山 省吾			昭24. 8.31 - 昭32. 3.31	
平賀 義彦	昭25. 7.31 - 昭25.10.14			
福田 民男		昭28.10.16 - 昭39. 3.31		→教養
藤井 達之			昭25. 3.31 - 昭39. 3.31	→教養
藤井 智瑛		昭29.11. 1 - 昭32. 3.31		→文
藤田 哲夫			昭31. 4. 1 - 昭39. 3.31	→教養
藤原 博		昭24. 8.31 - 昭28. 3.31		
藤原 健蔵	昭37.11. 1 - 昭39. 3.31			→教養
船越 順三	昭25.11.30 - 昭39. 3.31			→教養
古見 日嘉		昭25. 3.31 - 昭26. 3.31		
堀 武夫	昭39. 3.20 - 昭39. 3.31			
堀岡 智明	昭25. 9.30 - 昭27. 6.30	昭27. 7. 1 - 昭28. 8.31		
前田 周一郎	昭36.10. 1 - 昭38.12.31	昭39. 1. 1 - 昭39. 3.31		
前田 威成			昭25. 3.31 - 昭31. 3.31	
松浦 道一		昭25. 7.31 - 昭39. 3.31		→教養
松尾 博		昭33.10.16 - 昭39. 3.31		→教養
松本 正六			昭25. 3.31 - 昭29. 4.30	亡
松本 彊			昭25. 4.30 - 昭39. 3.31	→教養

Ⅲ 人 事

教養部

	講 師	助 教 授	教 授	
松 元 寛	昭30. 5. 1 - 昭34. 3.31			→文
三 浦 淳吉		昭25. 7.15 - 昭37. 3.31	昭37. 4. 1 - 昭39. 3.31	→教養
三 浦 澄雄	昭39. 3. 2 - 昭39. 3.31			→教養
三 木 英夫	昭27. 5. 1 - 昭34. 6.30	昭34. 7. 1 - 昭39. 3.31		→教養
水 野 忠敏			昭25. 3.31 - 昭29. 9.30	→文
溝 下 征			昭25. 3.31 - 昭27. 2. 3	亡
光 藤 富士男		昭24. 8.31 - 昭31.10.31	昭31.11. 1 - 昭39. 3.31	→教養
向 井 章			昭28.11. 1 - 昭31. 3.31	→政経
村 上 忠敬		昭24. 8.31 - 昭37. 5.15	昭37. 5.16 - 昭39. 3.31	→教養
森 田 武		昭25. 6.30 - 昭38. 3.31	昭38. 4. 1 - 昭39. 3.31	→教養
森 久 信之		昭26. 3.31 - 昭31.10.15		
安 田 一郎	昭27. 3.31 - 昭35. 7.31	昭35. 8. 1 - 昭39. 3.31		→教養
保 田 茂次郎	昭38. 4. 1 - 昭39. 3.31			→教養
谷 田部 文吉	昭28. 4.16 - 昭32. 9.30	昭32.10. 1 - 昭39. 3.31		→教養
山 口 薫		昭24. 8.31 - 昭24. 9.18		亡
山 口 鉄雄		昭35. 4. 1 - 昭39. 3.31		→教養
山 下 博久	昭24. 8.31 - 昭31.11.30	昭31.12. 1 - 昭33.10.15	昭33.10.16 - 昭37. 3.16	亡
山 田 浩	昭29. 4. 1 - 昭35. 7.31	昭35. 8. 1 - 昭39. 3.31		→教養
山 元 憲治		昭24. 8.31 - 昭32.11.30	昭32.12. 1 - 昭39. 3.31	→教養
山 本 多喜司		昭38. 3. 1 - 昭39. 3.31		→教養
山 本 寿	昭24. 8.31 - 昭27. 3.31			
湯 浅 信之	昭36. 4. 1 - 昭39. 3.31			→教養
湯 浅 初男			昭28. 4. 1 - 昭36. 3.31	
余 川 文彦		昭31. 4. 1 - 昭33. 5.15		
		昭37. 4. 1 - 昭39. 3.31		→教養
横 尾 定理		昭37. 4. 1 - 昭39. 3.31		→教養
吉 田 正勝	昭32. 4. 1 - 昭34. 6.30	昭34. 7. 1 - 昭39. 3.31		→教養
吉 村 清		昭24. 8.31 - 昭39. 3.31		→教養
米 山 穰		昭28. 4. 1 - 昭39. 1.31	昭39. 2. 1 昭39. 3.31	→教養
和 田 弁		昭24. 8.31 - 昭37. 3.31	昭37. 4. 1 - 昭39. 3.31	→教養

【教養部】

青 盛 和雄			昭39. 4. 1 - 昭46. 3.31	
上 里 一郎	昭42. 4. 1 - 昭44. 9.30	昭44.10. 1 - 昭49. 6. 6		→総合
阿 部 義雄		昭39. 4. 1 - 昭41. 3.31		
荒 井 貞光	昭48. 4. 1 - 昭49. 6. 6			→総合
荒 谷 孝昭		昭39. 4. 1 - 昭42. 4.30	昭42. 5. 1 - 昭49. 6. 6	→総合
井 口 省吾		昭42. 4. 1 - 昭46.10.15		
石 井 金一郎		昭39. 4. 1 - 昭42. 2.19	昭42. 2.20 - 昭42. 6.21	亡
板 野 暢之	昭40.10. 1 - 昭42. 3. 9	昭42. 3.10 - 昭48. 3. 9	昭48. 3.10 - 昭49. 6. 6	→総合
出 穂 茂		昭39. 4. 1 - 昭41. 9.30		

3. 教員

	講 師	助 教 授	教 授	
伊藤 虎丸	昭39. 4. 1 - 昭40. 2.28	昭40. 3. 1 - 昭47.12.14	昭47.12.15 - 昭48. 3.31	
伊藤 護也	昭46. 9. 1 - 昭49. 6. 6			→総合
稲田 勝彦	昭43. 4. 1 - 昭44.12.31	昭45. 1. 1 - 昭49. 6. 6		→総合
井上 千吉	昭40. 4.22 - 昭42. 7.31	昭42. 8. 1 - 昭49. 6. 6		→総合
井上 正		昭39. 4. 1 - 昭43. 9.30	昭43.10. 1 - 昭49. 6. 6	→総合
井上 則好		昭39. 4. 1 - 昭46. 5.31	昭46. 6. 1 - 昭49. 6. 6	→総合
今井 日出夫		昭39. 4. 1 - 昭40. 2.28	昭40. 3. 1 - 昭49. 6. 6	→総合
今井 光規	昭44. 3.16 - 昭45.10.15	昭45.10.16 - 昭49. 6. 6		→総合
今中 比呂志	昭40. 6. 1 - 昭42. 3.31	昭42. 4. 1 - 昭49. 6. 6		→総合
今堀 誠二			昭39. 4. 1 - 昭49. 6. 6	→総合
岩上 辰男	昭44.12. 1 - 昭49. 6. 6			→総合
岩佐 正			昭39. 4. 1 - 昭47. 3.31	
上杉 文世			昭49. 4. 1 - 昭46. 6. 6	→総合
上田 由文	昭39. 4. 1 - 昭48. 3.14	昭48. 3.15 - 昭49. 6. 6		→総合
内海 和彦		昭45.10. 1 - 昭49. 6. 6		→総合
江口 正晃	昭45. 9. 1 - 昭48. 3.14	昭48. 3.15 - 昭49. 6. 6		→総合
大石 俊一		昭42. 1. 1 - 昭49. 6. 6		→総合
大内 侃		昭39. 4. 1 - 昭40. 8.31	昭40. 9. 1 - 昭49. 6. 6	→総合
大滝 敏夫	昭44. 4. 1 - 昭45.10.15	昭45.10.16 - 昭49. 6. 6		→総合
大森 元吉	昭41. 7. 1 - 昭43.11.30	昭43.12. 1 - 昭49. 6. 6		→総合
岡崎 義男		昭39. 4. 1 - 昭44. 3.31	昭44. 4. 1 - 昭46. 3.31	
岡野 正義	昭43. 4. 1 - 昭45.10.15	昭45.10.16 - 昭49. 6. 6		→総合
岡本 哲彦	昭39. 4. 1 - 昭40.11.30	昭40.12. 1 - 昭46. 5.31	昭46. 6. 1 - 昭49. 6. 6	→総合
岡本 雅典		昭42. 5. 1 - 昭47. 7.31	昭47. 8. 1 - 昭49. 6. 6	→総合
小此木久一郎		昭42. 4. 1 - 昭45. 4.9	昭45. 4.10 - 昭49. 6. 6	→総合
尾田 年充	昭41. 5. 1 - 昭42. 7.31	昭42. 8. 1 - 昭45. 9.30		→理
小野 和人		昭46. 4. 1 - 昭49. 6. 6		→総合
小野 茂		昭39. 4. 1 - 昭45. 3.31	昭45. 4. 1 - 昭49. 6. 6	→総合
甲斐 祥郎	昭43. 4. 1 - 昭53.12.31	昭54. 1. 1 - 昭49. 6. 6		→総合
春日野省三	昭46. 4. 1 - 昭48. 3.14	昭48. 3.15 - 昭49. 6. 6		→総合
門 秀一			昭39. 4. 1 - 昭49. 6. 6	→総合
金田 晋	昭44. 2. 1 - 昭49. 6. 6			→総合
兼田 正男		昭39. 4. 1 - 昭43. 9.30	昭43.10. 1 - 昭49. 6. 6	→総合
上垣内孝彦		昭39. 4. 1 - 昭42. 4.30	昭42. 5. 1 - 昭49. 6. 6	→総合
川島 正亮			昭39. 4. 1 - 昭42. 3.31	
川村 毅		昭39. 4. 1 - 昭43.10.31	昭43.11. 1 - 昭49. 6. 6	→総合
菊池 邦雄	昭45. 4.20 - 昭46.12.31	昭47. 1. 1 - 昭49. 6. 6		→総合
北村 靖治	昭39. 4. 1 - 昭40. 2.28	昭40. 3. 1 - 昭49. 6. 6		→総合
木本 欽吾			昭39. 4. 1 - 昭48. 3.31	
久保 良敏			昭39. 4. 1 - 昭49. 6. 6	→総合
熊沢 一衛	昭46. 4. 1 - 昭49. 6. 6			→総合

Ⅲ 人 事

教養部

	講 師	助 教 授	教 授	
黒川 正流	昭47. 4. 1 - 昭48. 9.30	昭48.10. 1 - 昭49. 6. 6		→総合
黒田 敬友		昭39. 4. 1 - 昭41.12.20	昭41.12.21 - 昭41.12.22	亡
小井手土陽男		昭39. 4. 1 - 昭49. 6. 6		→総合
神崎 義一		昭42. 4. 1 - 昭49. 6. 6		→総合
好村 滋洋		昭44. 2. 1 - 昭49. 6. 6		→総合
児玉 昭人	昭40.10. 1 - 昭42. 2.28	昭42. 3. 1 - 昭46.10.15		
小林 健祐	昭41. 5. 1 - 昭43.11.30	昭43.12. 1 - 昭49. 6. 6		→総合
小林 晴夫			昭39. 4. 1 - 昭44. 3.31	
小林 惇		昭44. 4. 1 - 昭49. 6. 6		→総合
古前 恒		昭39. 4. 1 - 昭45. 3.31	昭45. 4. 1 - 昭49. 6. 6	→総合
小村 堯	昭43. 9. 1 - 昭49. 6. 6			→総合
後藤 陽一			昭39. 4. 1 - 昭49. 6. 6	→総合
坂口 昇		昭39. 4. 1 - 昭43. 2.29	昭43. 3. 1 - 昭49. 6. 6	→総合
坂本 公延		昭40.10. 1 - 昭49. 6. 6		→総合
佐久間 元敬			昭47. 4. 1 - 昭49. 6. 6	→総合
佐々木 右左			昭39. 4. 1 - 昭49. 6. 6	→総合
佐田 公好	昭42. 7.16 - 昭44. 9.30	昭44.10. 1 - 昭49. 6. 6		→総合
佐藤 道郎	昭46.10.16 - 昭48. 3.14	昭48. 3.15 - 昭49. 6. 6		→総合
沢田 和夫		昭42. 4. 1 - 昭49. 6. 6		→総合
三迫 初男			昭39. 4. 1 - 昭49. 6. 6	→総合
勝谷 茂		昭39. 4. 1 - 昭48. 3. 9	昭48. 3.10 - 昭48. 3.31	
式部 久		昭39. 4. 1 - 昭40. 8.31	昭40. 9. 1 - 昭49. 6. 6	→総合
重中 義信	昭47. 4. 1 - 昭48. 9.30	昭48.10. 1 - 昭49. 6. 6		→総合
島屋 節子	昭48. 4. 1 - 昭49. 6. 6			→総合
志邨 晃佑		昭43. 4. 1 - 昭49. 6. 6		→総合
下村 健次		昭39. 4. 1 - 昭40. 8.31	昭40. 9. 1 - 昭49. 6. 6	→総合
正法地 孝雄		昭49. 5. 1 - 昭49. 6. 6		→総合
白石 理哉		昭39.12. 1 - 昭45. 3.31	昭45. 4. 1 - 昭49. 6. 6	→総合
陣崎 克博			昭47. 4. 1 - 昭49. 6. 6	→総合
住吉 勇			昭39. 4. 1 - 昭49. 6. 6	→総合
清木 美德			昭39. 4. 1 - 昭42. 3.31	
瀬川 道治	昭41. 5.10 - 昭42. 7.31	昭42. 8. 1 - 昭46. 7.31	昭46. 8. 1 - 昭49. 6. 6	→総合
多井 義郎		昭39. 4. 1 - 昭43. 2.29	昭43. 3. 1 - 昭49. 6. 6	→総合
高崎 禎夫	昭46.10.16 - 昭48. 3.14	昭48. 3.15 - 昭49. 6. 6		→総合
高橋 規矩		昭45. 4. 1 - 昭49. 6. 6		→総合
高橋 正之		昭39. 4. 1 - 昭40. 2.28	昭40. 3. 1 - 昭49. 6. 6	→総合
高本 友彦		昭39. 4. 1 - 昭49. 6. 6		→総合
武田 周一	昭41. 4. 1 - 昭43. 9.30	昭43.10. 1 - 昭45. 3.31		
武田 赴			昭39. 4. 1 - 昭43. 3.31	
武田 智孝		昭46.10.16 - 昭49. 6. 6		→総合
竹之内 勝美	昭43. 3. 1 - 昭49. 6. 6			→総合

3. 教員

	講 師	助 教 授	教 授	
田所 佑士	昭41. 5.10 - 昭43.11.30	昭43.12. 1 - 昭49. 6. 6		→総合
田中 剛	昭43. 4. 1 - 昭47. 3.31			
谷本 勉			昭39. 4. 1 - 昭46. 3.31	
田淵 実貴男		昭39. 4. 1 - 昭47. 7.31	昭47. 8. 1 - 昭49. 6. 6	→総合
田村 一郎	昭39. 4. 1 - 昭40.11.30	昭40.12. 1 - 昭49. 6. 6		→総合
田村 和之	昭47. 4. 1 - 昭49. 6. 6			→総合
丹治 信義	昭45. 4. 1 - 昭49. 6. 6			→総合
鶴岡 英一	昭39. 6. 1 - 昭40.11.30	昭40.12. 1 - 昭49. 6. 6		→総合
出水 春三			昭39. 4. 1 - 昭42. 3.31	
戸田 吉信		昭43. 3. 1 - 昭49. 6. 6		→総合
富永 晃		昭39. 4. 1 - 昭44. 3.15	昭44. 3.16 - 昭49. 6. 6	→総合
豊田 英義			昭39. 4. 1 - 昭46. 3.31	
鳥越 良雄			昭39. 4. 1 - 昭49. 4. 1	
中井 正文			昭39. 4. 1 - 昭49. 6. 6	→総合
中川 徳之助		昭39. 4. 1 - 昭44. 3.15	昭44. 3.16 - 昭49. 6. 6	→総合
中谷 晴夫			昭39. 4. 1 - 昭42. 3.31	
中峰 照悦		昭43. 4. 1 - 昭49. 6. 6		→総合
永井 博		昭39. 4. 1 - 昭42. 9.30		
長崎 広次			昭39. 4. 1 - 昭46. 3.31	
仁科 武光			昭39. 4. 1 - 昭48. 3.31	
二瓶 敏	昭39. 4. 1 - 昭40.11.30	昭40.12. 1 - 昭43. 3.31		
丹辺 文彦	昭45. 9. 1 - 昭46.12.31	昭47. 1. 1 - 昭49. 6. 6		→総合
根平 邦人	昭45. 3.15 - 昭46.12.31	昭47. 1. 1 - 昭49. 6. 6		→総合
野口 隆			昭39. 4. 1 - 昭49. 6. 6	→総合
橋本 功	昭48.10. 1 - 昭49. 6. 6			→総合
羽白 幸雄			昭39. 4. 1 - 昭47. 3.31	
羽田野 三郎		昭39. 4. 1 - 昭49. 6. 6		→総合
羽田 洋		昭39. 4. 1 - 昭42. 3.31		
林 七雄	昭44. 3.16 - 昭46.12.31	昭47. 1. 1 - 昭49. 6. 6		→総合
林 道 恵		昭39. 4. 1 - 昭42. 2.28	昭42. 3. 1 - 昭49. 6. 6	→総合
原田 和三郎			昭39. 4. 1 - 昭40. 3.31	
治井 秀喜	昭44. 4. 1 - 昭47. 2.29			
秀 敬		昭46. 4. 1 - 昭47. 7.31	昭47. 8. 1 - 昭49. 6. 6	→総合
檜原 忠幹			昭48. 4. 1 - 昭49. 6. 6	→総合
深萱 和男	昭47. 4. 1 - 昭48. 9.30	昭48.10. 1 - 昭49. 6. 6		→総合
福居 和彦	昭42.10. 1 - 昭44. 9.30	昭44.10. 1 - 昭49. 6. 6		→総合
福島 正純	昭41. 4. 1 - 昭42. 7.31	昭42. 8. 1 - 昭49. 6. 6		→総合
福田 民男		昭39. 4. 1 - 昭43. 2.29	昭43. 3. 1 - 昭49. 6. 6	→総合
藤井 達之			昭39. 4. 1 - 昭49. 4. 1	
藤井 博信	昭46. 4. 1 - 昭48. 3.14	昭48. 3.15 - 昭49. 6. 6		→総合
藤田 哲夫			昭39. 4. 1 - 昭47. 3.31	

Ⅲ 人 事

教養部

	講 師	助 教 授	教 授	
藤 土 圭三		昭47. 7.10 - 昭49. 6. 6		→総合
藤 本 黎時		昭42. 4. 1 - 昭49. 6. 6		→総合
藤 原 健蔵	昭39. 4. 1 - 昭40. 2.28	昭40. 3. 1 - 昭47.12.14	昭47.12.15 - 昭49. 6. 6	→総合
船 越 順三	昭39. 4. 1 - 昭48.10.19	昭48.10.20 - 昭48.10.21		亡
本 田 和親		昭48. 4.15 - 昭49. 6. 6		→総合
前 田 利昭	昭48. 4. 1 - 昭49. 6. 6			→総合
増 本 貫一	昭40. 3. 1 - 昭40. 3.31			
松 浦 道一		昭39. 4. 1 - 昭40. 2.28	昭40. 3. 1 - 昭49. 6. 6	→総合
松 尾 博		昭39. 4. 1 - 昭42. 2.19	昭42. 2.20 - 昭49. 6. 6	→総合
松 下 亮		昭43. 3. 1 - 昭46. 3.31		
松 田 正典	昭45.10. 1 - 昭48. 3.14	昭48. 3.15 → 昭49. 6. 6		→総合
松 本 彊			昭39. 4. 1 - 昭48. 3.31	
丸 山 孝一	昭47. 4. 1 - 昭49. 6. 6			→総合
三 浦 淳吉			昭39. 4. 1 - 昭47. 3.31	
三 浦 澄雄	昭39. 4. 1 - 昭40.11.30	昭40.12. 1 - 昭47. 3.31		
三 木 英夫		昭39. 4. 1 - 昭46. 7.31	昭46. 8. 1 - 昭49. 6. 6	→総合
水 島 裕雅	昭47. 4. 1 - 昭49. 6. 6			→総合
光 藤 富士男			昭39. 4. 1 - 昭44. 3.31	
宮 原 満男	昭40. 6. 1 - 昭45.10.15	昭45.10.16 - 昭49. 6. 6		→総合
村 上 忠敬			昭39. 4. 1 - 昭45. 3.31	
村 上 誠	昭47. 9. 1 - 昭49. 6. 6			→総合
森 田 武			昭39. 4. 1 - 昭49. 6. 6	→総合
森 脇 良二	昭40. 8. 1 - 昭42. 7.31	昭42. 8. 1 - 昭47. 8.31		
安 田 一郎		昭39. 4. 1 - 昭42. 4.30	昭42. 5. 1 - 昭49. 4. 1	
保 田 茂次郎	昭39. 4. 1 - 昭41. 3.15	昭41. 3.16 - 昭49. 6. 6		→総合
谷 田 部 文吉		昭39. 4. 1 - 昭45. 4. 9	昭45. 4.10 - 昭49. 6. 6	→総合
山 口 鉄雄		昭39. 4. 1 - 昭42. 4.30	昭42. 5. 1 - 昭49. 6. 6	→総合
山 崎 真秀	昭42.10. 1 - 昭44. 9.30	昭44.10. 1 - 昭46. 3.31		
山 下 和男	昭42. 4. 1 - 昭44.12.31	昭45. 1. 1 - 昭49. 6. 6		→総合
山 下 美佐子	昭43. 3.21 - 昭43. 3.31			
山 田 浩		昭39. 4. 1 - 昭43.10. 9	昭43.10.10 - 昭49. 6. 6	→総合
山 元 憲治			昭39. 4. 1 - 昭49. 6. 6	→総合
山 本 多喜司		昭39. 4. 1 - 昭42. 3.31		→教
山 本 哲朗	昭41.10.15 - 昭44. 9.30	昭44.10. 1 - 昭44.11.15		
山 本 雅	昭47. 8. 1 - 昭49. 6. 6			→総合
湯 浅 信之	昭39. 4. 1 - 昭40. 2.28	昭40. 3. 1 - 昭45. 1.31		→文
余 川 文彦		昭39. 4. 1 - 昭40. 8.31	昭40. 9. 1 - 昭49. 6. 6	→総合
横 尾 定理		昭39. 4. 1 - 昭44. 3.31	昭44. 4. 1 - 昭49. 6. 6	→総合
吉 田 敏男	昭45. 4. 1 - 昭49. 6. 6			→総合
吉 田 正勝		昭39. 4. 1 - 昭41. 3.31		
吉 田 紀雄			昭42.10.16 - 昭45. 3.26	亡

	講 師	助 教 授	教 授	
吉 仲 正 和	昭47. 4. 1 - 昭49. 6. 6			→総合
吉 村 清			昭39. 4. 1 - 昭39. 4. 7	→教
米 山 穰			昭39. 4. 1 - 昭49. 4. 1	
六反田 収	昭39.10. 1 - 昭41. 3.15	昭41. 3.16 - 昭48. 3.31		
渡 辺 則 文	昭39. 6.10 - 昭40.11.30	昭40.12. 1 - 昭47. 7.31	昭47. 8. 1 - 昭49. 6. 6	→総合
和 田 弁			昭39. 4. 1 - 昭49. 6. 6	→総合

【大学院先端物質科学研究科】

伊 賀 文 俊		平10. 4. 9 →		
井 上 正			平10. 4. 9 - 平11. 3.31	
遠 藤 一 太			平10. 4. 9 →	
岡 本 宏 己		平10.10. 1 →		
小 方 厚			平10.10. 1 →	
小 口 多美夫			平10. 4. 9 →	
小 埜 和 久			平10. 4. 9 →	
柿 菌 俊 英		平10. 4. 9 →		
木 梨 陽 康			平10. 4. 9 →	
草 野 完 也		平10. 4. 9 →		
黒 田 章 夫		平10. 4. 9 →		
佐々木 実		平10. 4. 9 →		
島 原 浩		平10. 4. 9 →		
新 川 英 典		平10. 4. 9 →		
城 健 男			平10. 4. 9 →	
鈴 木 孝 至		平10. 4. 9 →		
世 良 正 文			平11. 4. 1 →	
高 橋 徹		平10. 4. 9 →		
高 畠 敏 郎			平10. 4. 9 →	
西 尾 尚 道			平10. 4. 9 →	
長 谷 川 徹			平10. 4. 9 →	
平 田 大		平10. 4. 9 →		
藤 田 敏 三			平10. 4. 9 →	

【大学院国際協力研究科】

井 上 星 児			平 7. 4. 1 →	
岩 崎 秀 樹		平 7. 4. 1 →		
岩 田 光 正			平 6. 6.24→	
上 原 麻 子			平 7. 4. 1→	
笠 井 達 哉			平 7. 4. 1→	
金 子 由 芳		平 9. 2. 1→		
菊 本 虔			平 7. 7. 1 - 平10. 3.31	
金 範 柱			平 6. 4.26 - 平 8. 3.31	

Ⅲ 人 事

	講 師	助 教 授	教 授
金原 達夫			平 6. 6.24 →
熊谷 元		平 6. 6.24 →	
小松 正昭			平 9. 3. 1 →
齋藤 公男			平 6. 6.24 →
杉 惠 頼寧			平 6. 6.24 →
竹内 常善			平 6. 6.24 - 平 8. 3.31
田畑 佳則			平 7. 4. 1 →
富永 晃司			平 6. 6.24 →
中尾 敏彦			平11.10. 1 →
中園 和仁			平11. 4. 1 →
中遠 啓示		平 6. 6.24 - 平10. 9.20	
中山 修一			平 7. 4. 1 →
野原 光			平 6. 6.24 →
平川 幸子		平11. 7. 1 →	
藤原 章正		平 6. 6.24 →	
松岡 俊二		平 6. 6.24 →	
Maharjan, Keshav. Lall		平 7. 4. 1 →	
村上 誠			平 7. 4. 1 - 平11. 3.31
山下 彰一			平 6. 6.24 →
山本 春行		平 6. 6.24 →	
吉村 幸則			平 6. 6.24 - 平11. 3.31 →生

【理論物理学研究所】

池田 峰夫	昭28. 6. 1 - 昭28. 9.30			→理 →工
上野 義夫		昭35. 4. 1 - 昭39. 3.31		
木村 利栄	昭36. 4. 1 - 昭36. 6.30	昭25. 3.31 - 昭36. 3.31	昭36. 4. 1 - 昭57. 4. 1	→理
久保 礼次郎	昭49. 4. 1 - 昭50. 3.31	昭50. 4. 1 - 平 2. 6. 7		
佐々木 節		昭61. 3.16 - 平 2. 6. 7		
佐々木 隆		昭57. 3.16 - 平 2. 6. 7		
庄野 直美	昭26. 4. 1 - 昭28. 4.19			
須藤 靖		平 2. 3.16 - 平 2. 6. 7		
竹野兵一郎			昭26. 4. 1 - 昭28. 9.30	→理
田地 隆夫			昭35. 4. 1 - 昭48. 4. 1	
富田 憲一	昭48. 4. 1 - 昭49. 3.31	昭49. 4. 1 - 平 2. 1.15	昭41. 4. 1 - 昭56. 4. 1	
富松 彰		昭55. 7. 1 - 昭60.12.31	平 2. 1.16 - 平 2. 6. 7	
成相 秀一	昭35. 4. 1 - 昭36. 3.31	昭36. 4. 1 - 昭48. 3.31	昭48. 4. 1 - 昭62. 3.31	
二宮 正夫			平 2. 4. 1 - 平 2. 6. 7	
藤川 和男			昭58. 4. 1 - 平 2. 6. 7	

	講 師	助 教 授	教 授	
細谷 暁夫			昭63. 1. 1 - 平 1.12.31	
三村 剛昂			昭28. 4. 1 - 昭36. 3.31	
横山 寛一		昭41. 4. 1 - 昭57. 1.31	昭57. 2. 1 - 平 2. 6. 7	
脇田 仁	昭36. 4. 1 - 昭36. 4.30 昭37. 5. 1 - 昭38. 3.31	昭38. 4. 1 - 昭39. 4.30 昭40. 4. 1 - 昭41. 3.31		→理 →理
【原爆放射能医学研究所】				
秋本 尚孝	昭59. 4. 1 - 昭61. 3.31	昭61. 4. 1 - 昭61. 9.30		
安德 重敏	昭39. 4. 1 - 昭41. 7.31	昭41. 8. 1 昭55. 8.31		
池田 高良		昭43. 4. 1 - 昭48. 7.31		
伊藤 明弘		昭50. 7. 1 - 昭50. 7.31 昭53. 4. 1 - 昭54. 4. 9	昭54. 4.10 →	
伊藤 卓爾		昭59. 3. 1 - 平 1. 3.31		
今村 展隆	昭60.12. 1 →			
岩森 茂		昭37. 4. 1 - 昭46. 3.31		
内野 治人			昭40. 9. 1 - 昭50. 9.30	
宇吹 暁		平 1.11. 1 →		
江崎 治夫			昭37. 4. 1 - 昭47. 9.30	→医
大北 威		昭37. 4. 1 - 昭40. 7.31	昭40. 8. 1 - 昭60. 3.31	
大沢 省三		昭38.10. 1 - 昭43. 7.31	昭43. 8. 1 - 昭56. 3.31	
大城 幸治	昭46. 4. 1 - 昭46. 5.31			
大鷹 英子		昭45. 7. 1 - 昭57. 3.31	昭57. 4. 1 - 平 7. 4. 5	亡
大滝 慈		平 1. 4. 1 - 平 7. 4.30	平 7. 5. 1 →	
岡本 直正			昭37. 6. 1 - 昭59. 4. 1	
小熊 信夫		昭61. 3. 1 →		
小園 昇	昭37. 2. 1 - 昭37. 3.31			→医病
		昭38. 1.16 - 昭43. 3.16		
小原 寛治		昭47. 8. 1 - 昭47.10.15		
加藤 修		平 7.12. 1 →		
鎌田 七男		昭51. 8. 1 - 昭60.10.31	昭60.11.1 →	
蒲池 康郎	昭36. 5. 1 - 昭37. 1.31	昭37. 2. 1 - 昭38. 4.30		
神谷 研二		平 3. 6. 1 - 平 8. 1.31	平 8. 2.1 →	
木村 昭郎		平 4. 8. 1 - 平 7. 8.31	平 7. 9.1 →	
蔵本 淳	昭43. 8. 1 - 昭45. 7.31	昭45. 8. 1 - 昭51. 7.14	昭51. 7.15 - 平 7. 3.31	
栗原 登			昭50. 4. 1 - 平 1. 3.31	
児玉 佑壮	昭55. 9. 1 - 昭57. 6.30			
小松 賢志			平 6. 9. 1 →	
佐藤 幸男		昭48. 8. 1 - 昭59. 3.31	昭59. 4. 1 - 平 8. 3.31	
沢田 昭三		昭51.10.16 - 昭53. 3.31	昭57. 3.16 - 平 6. 3.31	
塩見 敏男		昭40. 4. 1 - 昭41. 7.30		
柴谷 篤弘			昭37. 4. 1 - 昭43. 5.20	

Ⅲ 人 事

	講 師	助 教 授	教 授	
志水 清			昭36. 5. 1 - 昭45. 3.31	
下方 浩史		平 2. 4. 1 - 平 8. 5.31		
鈴木 克之	平10. 8. 1 - 平11. 3.31			
鈴木 文男			平 8. 4. 1 →	
瀬山 敏雄		平 2. 1. 1 - 平 2. 3.31		
高田 純		平 7. 8. 1 →		
高橋 宏		昭41. 8. 1 - 昭57. 4.30		
高浪 満		昭37. 5. 1 - 昭42. 2.28		
滝沢 韶一	昭45. 5. 1 - 昭46. 9.30	昭46.10. 1 - 昭54. 2.28		
竹下 健児			昭40. 2. 1 - 昭56. 9.20	亡
達家 雅明		平 8. 7. 1 →		
峠 哲哉			平 1.10.16 →	
朝長 正允			昭36. 4. 1 - 昭40. 7.31	
長尾 健治	昭57.10. 1 - 昭59. 5.31			
永田 信雄	昭46. 6. 1 - 昭50.11. 4	昭50.11. 5 - 昭51. 3.31		
新本 稔	昭51. 4. 1 - 昭51. 4.30	昭51. 5. 1 - 平 1. 8.31		
西山 正彦	平 6. 2. 1 - 平 8. 4.30		平 8. 5. 1 →	
丹羽 太貫		昭59. 8.16 - 平 3. 3.31	平 3. 4. 1 - 平 9. 3.31	
沼本 通孝		平 8. 6. 1 →		
服部 孝雄			昭48. 6. 1 - 平 1. 3.31	
早川 式彦		昭52. 7. 1 - 平 1. 8.31	平 1. 9. 1 →	
平井 敏弘	平 3.11. 1 - 平 5. 3.31	平 5. 4. 1 →		
広瀬 文男		昭36. 4. 1 - 昭45. 3.31	昭45. 4. 1 - 昭54. 4. 1	
深沢 嘉一		昭42. 4. 1 - 平 2. 3.31		
福場 良之	平 7.10. 1 - 平 8. 3.31			
藤村 欣吾	昭56.10. 1 - 昭60.11.30	昭60.12. 1 - 平 8. 5.31		→医
藤本 成明		平 8.11. 1 →		
星 正治		平 4. 1. 1 - 平 6.10.31	平 6.11. 1 →	
堀 寛		昭62. 4. 1 - 平 4. 6.30		
松浦 伸也		平11. 4. 1 →		
松浦 正明		平 8. 6. 1 →		
松木 啓	平 2. 9. 1 - 平 2.11.15			
宮川 清		平 8. 6. 1 - 平 9. 8.31	平 9. 9. 1 →	
務中 昌己		昭46. 4. 1 - 昭50. 7.31	昭50. 8. 1 - 平 5. 3.31	
柳川 悦朗	昭61. 4. 1 - 平 2. 4.15	平 2. 4.16 - 平 2. 5.31		
柳原 五吉		平 5. 6. 1 - 平 5.11.30		
山口 佳之	平 9. 5. 1 →			
山本 修		昭54. 6. 1 - 平 1. 4.30		→理
山本 脩	昭55. 4. 1 - 昭57. 3.31	昭57. 4. 1 - 昭61. 3.31		
湯崎 稔		昭49. 7.20 - 昭55. 3.31		→総合
横路 謙次郎	昭36. 4. 1 - 昭37. 3.31	昭37. 4. 1 - 昭42. 3.31	昭42. 4. 1 - 平 3. 3.31	

講 師	助 教 授	教 授
吉永 春馬		昭36. 4. 1 - 昭39. 5.15
渡辺 正治	昭62. 3. 1 - 昭63. 3.31	
渡辺 漸		昭36. 7. 1 - 昭42. 3.31
渡辺 孟		昭45. 4. 1 - 昭50. 3.31
渡辺 敦光	昭57. 5. 1 - 昭60. 3.31	昭60. 4. 1 - 平 8. 8.31 平 8. 9. 1 →
渡辺 紋朗		昭36. 4. 1 - 昭37. 1.31
渡辺 嶺男		昭36. 4. 1 - 昭43. 3.31 昭43. 4. 1 - 昭46. 3.31

【大学教育研究センター】

荒井 克弘		平 5. 4. 1 - 平 8. 9.30
有本 章		昭63. 4. 1 →
今井 重孝		平 9. 4. 1 →
馬越 徹	昭50. 5. 1 - 昭51.12.31	昭52. 1. 1 - 昭61. 3.31
江淵 一公		昭61.10. 1 - 平 5. 3.31
大塚 豊		平 2. 4. 1 - 平 7. 3.31 平 7. 4. 1 - 平10. 9.30
小方 直幸	平11. 6. 1 →	
金子 元久		昭61. 4. 1 - 平 5. 9.30
喜多村 和之		昭47. 5. 1 - 昭54. 2.28 昭54. 3. 1 - 平 2. 3.31
栗本 一男		平 6. 4. 1 - 平11. 3.31 昭48.10. 1 - 平 7. 7.31
関 正夫		平 6. 4. 1 - 平11. 3.31 平11. 4. 1 →
羽田 貴史		昭56. 1. 1 - 昭61. 3.31
矢野 真和		平 7. 4. 1 →
山野井 敦徳		
米沢 彰純	平 9.10. 1 - 平11. 3.31	平11. 4. 1 →
寄田 啓夫	昭52. 4. 1 - 昭53. 4. 1	
頼 祺一	昭47.11. 1 - 昭52. 3.31	

→総合

【核融合理論研究センター】

伊藤 早苗	昭58. 7.15 - 昭60. 5.31	昭60. 6. 1 - 平 1. 5.28
(井上)		
井上 早苗	→伊藤早苗	
佐藤 哲也		昭55. 8. 1 - 平 1. 5.28
田中 基彦		昭63. 6. 1 - 平 2. 6. 7
丹下 寿夫	昭53.10. 1 - 平 2. 2. 3	
林 隆也	昭57. 3.23 - 昭63. 5.31	昭63. 6. 1 - 平 1. 5.28
渡辺 国彦		平 1. 6.15 - 平 2. 6. 7
渡辺 二太		昭53. 6.15 - 平 1. 5.28

亡

【総合情報処理センター】

相原 玲二		平 6.10. 1 →
池田 秀人		昭57. 4. 1 - 平 6. 3.31

Ⅲ 人 事

	講 師	助 教 授	教 授	
入 江 治 行		平 6. 4. 1 →		
岩 沢 和 男	平11. 4. 1 →			
大 友 正 英	昭62. 9. 1 - 平 6. 3.31			
北 川 文 夫	平 6. 5. 1 - 平 7. 3.31			
小 林 康 幸	昭56. 4. 1 - 昭62. 4.30			
津久間 秀彦	平 7.11. 1 - 平11. 3.31			→医病

【集積化システム研究センター】

相 原 玲 二		平 1.10. 1 - 平 6. 9.30		→総情
小 柳 光 正			昭63. 1. 1 - 平 6. 3.15	
芝 原 健 太 郎		平 7. 2. 1 - 平 8. 3.31		→工
横 山 新		平 1.11. 1 - 平 6. 4.30	平 6. 5. 1 - 平 8. 3.31	→工

【遺伝子実験施設】

田 中 伸 和		平 8. 9. 1 →		
山 下 一 郎		昭62.11. 1 - 平 5. 5.31	平 5. 6. 1 →	

【低温センター】

門 松 秀 興		平 1. 7. 1 - 平11.11. 7		亡
---------	--	-----------------------	--	---

【留学生センター】

石 原 淳 也	平11. 4. 1 →			
浮 田 三 郎			平 2. 6. 8 →	
金 田 智 子	平10. 4.20 →			
黒 田 則 博		平 7. 4. 1 - 平 9. 7.31		→開発
田 畑 佳 則		平 3. 1. 1 - 平 7. 3.31		→国際
玉 岡 賀 津 雄		平10. 2.21 →		
田 村 泰 男	平 5. 3. 1 - 平10. 4.30	平10. 5. 1 →		
多和田真一郎			平 2. 6. 8 →	
中 川 正 弘	平 2.10. 1 - 平 6. 3.31	平 6. 4. 1 →		
長 友 和 彦		平 2. 6. 8 - 平 3. 3.31		
橋 本 敬 司	平 9. 4.16 - 平10. 4.30	平10. 5. 1 - 平11. 3.31		→文
長谷川 伸次			平 9. 6. 1 →	
深 見 兼 孝	平 3. 4. 1 - 平 6. 3.31	平 6. 4. 1 →		
堀 田 泰 司	平 8. 9. 1 - 平10. 4.30	平10. 5. 1 →		

【機器分析センター】

太 田 伸 二		平 2.11. 1 →		
---------	--	-------------	--	--

【アイソトープ総合センター】

中 島 覚		平 7. 6. 1 →		
-------	--	-------------	--	--

講 師	助 教 授	教 授
【地域共同研究センター】		
今岡 務	平 7. 5. 1 →	
児玉 明	平10. 4. 1 →	
【ナノデバイス・システム研究センター】		
吉川 公磨		平10. 7. 1 →
芝原 健太郎	平 8. 5.11 →	
角南 英夫		平10.10. 1 →
中島 安理	平10. 1. 1 →	
Mattausch, Hans, Jürgen	平 8.10. 1 - 平10. 7.31	平10. 8. 1 →
横山 新		平 8. 5.11 →
【放射光科学研究センター】		
Ghijssen, Jacques, Henri Joseph	平 8.10. 1 - 平 9. 9.30	
喬 山	平11.10. 1 →	
生天目 博文		平 8. 5.11 →
橋本 英二	平 8. 5.11 →	
Van Elp Jan	平 9.10. 1 - 平11. 3.31	
吉田 勝英		平 8. 5.11 →
【教育開発国際協力研究センター】		
黒田 一雄	平 9. 5. 1 →	
黒田 則博		平 9. 8. 1 →
沢村 信英	平 9. 5. 1 →	
長尾 真文		平10. 9. 1 →
【保健管理センター】		
上地 安昭	昭47. 7.10 - 昭56. 3.31	昭56. 4. 1 - 昭59. 3.31
小谷 英文		昭59. 4. 1 - 昭61. 3.31
児玉 憲一	昭61. 4. 1 - 平10. 4.30	平10. 5. 1 →
重信 卓三		昭57. 6. 1 - 平10. 3.31
藤土 圭三	昭45. 4. 1 - 昭47. 7. 9	
松浦 千文	昭45. 4. 1 - 昭56. 3.31	昭56. 4. 1 - 昭56. 4.30
吉原 正治		平10. 4. 1 →
【工業教員養成所】		
秋本 翼	昭44. 1.16 - 昭44. 3.31	
岩田 直人	昭38. 4. 1 - 昭40. 6.16	
太田 垣博	昭36. 6. 1 - 昭37. 2.15	昭37. 2.16 - 昭43. 3.31
梶原 勘三郎		昭38.10.15 - 昭44. 3.31
河喜多 能一		昭36. 5.19 - 昭44. 3.31

Ⅲ 人 事

講 師	助 教 授	教 授
末 光 俊 介		昭36. 5.19 - 昭40. 4.10
高 杉 悌一郎		昭37. 3. 1 - 昭44. 3.31
渡 子 健 一	昭37.10. 1 - 昭42. 3.31	
中 村 正 三		昭37. 4. 1 - 昭42. 3.31
葉 佐 井 博 巳	昭37. 4. 1 - 昭42. 7.31	→工
日 高 照 晃	昭38. 4. 1 - 昭43. 3.31	→工
松 浦 宏	昭38.12. 1 - 昭43. 4. 1	
松 下 文 三	昭37. 4. 1 - 昭44. 3.31	
山 本 博		昭40. 4.11 - 昭42. 3.31

【医療技術短期大学部創設準備室】

梶 原 博 毅	平 1. 5.29 - 平 4. 4. 9	→医
---------	-----------------------	----

【広島大学広島高等師範学校】

荒 谷 孝 昭	昭26.10. 1 - 昭27. 3.31	
飯 野 至 誠		昭24. 5.31 - 昭25.11.29 →教 →東雲
鎧 本 温 美	昭24. 5.31 - 昭26.11. 1	
石 堂 豊		昭24. 5.31 - 昭27. 3.30 →教
犬 丸 愨		昭24. 5.31 - 昭27. 3.30 →水畜
井 上 政 雄		昭24. 5.31 - 昭27. 3.30 →教
内 海 巖		昭24. 5.31 - 昭26. 3.31 →教
有 働 信 幸		昭24. 5.31 - 昭24. 8.30 →皆実
梅 垣 嘉 治	昭24. 5.31 - 昭27. 3.30	→理
浦 廉 一		昭24. 5.31 - 昭25.12.14 →文
大 谷 勲		昭25. 9.30 - 昭27. 3.30 →水畜
岡 崎 義 男		昭24. 5.31 - 昭24. 8.30 →皆実
岡 本 明		昭24. 5.31 - 昭25.12.14 →文
落 久 保 半 一		昭24. 5.31 - 昭26. 3.30 →皆実
小 尾 郊 一		昭24. 5.31 - 昭25.12.14 →文
片 山 輝 久		昭25. 8.31 - 昭26. 3.31 →水畜
門 秀 一		昭24. 5.31 - 昭24. 8.30 →皆実
金 子 金 治 郎		昭24. 5.31 - 昭25.12.14 →文
鎌 塚 扶		昭24. 5.31 - 昭25.11.29 →教
河 合 正 治		昭24. 5.31 - 昭26. 3.31 →文
川 島 正 亮		昭24. 5.31 - 昭24. 8.30 →皆実
川 村 毅	昭24. 5.31 - 昭26. 3.31	→皆実
紀 藤 信 義		昭24. 5.31 - 昭25.12.14 →文
木 方 庸 助	昭24. 5.31 - 昭26. 3.21	
楠 弘 閎		昭24. 5.31 - 昭25.11.29 →教
葛 原 進		昭25. 5.31 - 昭26. 3.31 →政経
倉 信 敏		昭24. 5.31 - 昭25. 5.30

講 師	助 教 授	教 授
桑原 改造		昭24. 5.31 - 昭26. 3.31 →理
小泉 瑛一		昭24. 5.31 - 昭25.12.14 →理
河野 通匡		昭24. 5.31 - 昭25. 3.31
酒井 森三郎		昭26. 5. 1 - 昭27. 3.30 →水畜
佐田 茂	昭24. 9. 1 - 昭25. 7.30	→皆実
佐藤 正夫		昭24. 5.31 - 昭26. 3.31 →教
柴田 隆史		昭24. 5.31 - 昭26. 3.30 →皆実
芝原 鎌一	昭24. 6. 1 - 昭26. 3.31	昭26. 4. 1 - 昭27. 3.30 →理
下村 彦一		昭24. 5.31 - 昭26. 3.31 →文
白木 直也		昭24. 5.31 - 昭26. 3.31 →文
新堀 通也		昭24. 5.31 - 昭27. 3.30 →教
上代 晃		昭24. 5.31 - 昭26. 3.31 →教
末光 義雄		昭24. 5.31 - 昭27. 3.30 →教
末吉 悌次		昭24. 5.31 - 昭25.11.29 →教
清木 美德		昭24. 5.31 - 昭24. 8.30 →皆実
高橋 貞雄		昭24. 5.31 - 昭26. 3.31 →水畜
武田 赴		昭24. 5.31 - 昭24. 8.30 →皆実
田辺 昌美		昭26. 4. 1 - 昭27. 3.31 →文理
塚部 正		昭24. 5.31 - 昭25. 6.29 →工
築山 福文		昭24. 5.31 - 昭26. 3.31
戸田 清		昭24. 5.31 - 昭25.11.29 →教
戸田 豊三郎		昭24. 5.31 - 昭26. 3.31 →文
中井 虎一		昭24. 5.31 - 昭27. 3.30 →政経
中野 栗夫		昭24. 5.31 - 昭25.11.29 →教
中野 昇		昭24. 5.31 - 昭25.12.14 →理
長倉 矯介		昭24. 5.31 - 昭26. 3.31 →教
縄井 武	昭26. 4. 9 - 昭26. 9.30	
西谷 登七郎		昭24. 5.31 - 昭25.12.14 →文
西村 嘉助	昭24. 6. 1 - 昭26. 3.31	昭26. 4. 1 - 昭27. 3.30 →教
野地 潤家		昭24. 5.31 - 昭26. 3.31 →教
灰谷 富士人	昭24. 5.31 - 昭27. 3.31	→教
橋岡 信一		昭26. 4. 1 - 昭27. 3.31
原田 和三郎		昭24. 5.31 - 昭26. 3.30 →皆実
晴山 省吾		昭24. 5.31 - 昭24. 8.30 →皆実
坂東 藤太郎		昭24. 5.31 - 昭25. 5.30
東田 千秋		昭24. 5.31 - 昭25.12.14 →文
秀 敬	昭24. 5.31 - 昭27. 6.15	→理
平松 久一		昭24. 5.31 - 昭27. 3.30 →教
藤田 耕蔵	昭26. 4. 1 - 昭27. 3.30	→東雲
藤田 哲夫		昭24. 5.31 - 昭26. 3.31 →理
船越 謙策		昭24. 5.31 - 昭25.12.14 →文

Ⅲ 人 事

	講 師	助 教 授	教 授	
古川 静登		昭24. 5.31 - 昭27. 3.30		→三原
古川 徹	昭24. 5.31 - 昭25. 3.30			→女高
堀川 武夫			昭25. 5.31 - 昭26. 3.31	→政経
堀川 侃		昭24. 6.30 - 昭26. 3.31	昭26. 4. 1 - 昭27. 3.31	
真下 三郎			昭24. 5.31 - 昭26. 3.31	→文
榊井 迪夫			昭24. 5.31 - 昭26. 3.31	→文理
松本 文夫			昭25.10.31 - 昭26. 3.31	→水畜
光藤 富士男			昭24. 5.31 - 昭24. 8.30	→皆実
峰 次郎		昭24. 5.31 - 昭27. 3.31		
三宅 正人			昭25.10.31 - 昭26. 3.31	→水畜
三渡 幸雄			昭24. 5.31 - 昭25.12.14	→文
迎 三千寿			昭24. 5.31 - 昭26. 3.31	→理
村上 武一	昭24. 6. 1 - 昭26. 9.30			
村上 忠敬			昭24. 5.31 - 昭24. 8.30	→皆実
森岡 文策			昭24. 5.31 - 昭25.11.29	→教
森滝 市郎			昭24. 5.31 - 昭25. 2.14	→文理
森久 信之			昭24. 5.31 - 昭26. 3.30	→皆実
柳生 亮三			昭24. 5.31 - 昭26. 3.31	→理
安田 一郎			昭26. 7.16 - 昭27. 3.30	→皆実
山口 義男			昭24. 5.31 - 昭27. 3.31	→文
山田 政治	昭24. 6. 1 - 昭26. 3.31		昭26. 4. 1 - 昭27. 3.30	
山中 寿夫		昭24. 5.31 - 昭26. 3.31	昭26. 4. 1 - 昭27. 3.31	→東雲
山根 安太郎			昭24. 5.31 - 昭27. 3.31	→教
山本 毅			昭24. 5.31 - 昭26. 3.31	→理
山本 寿	昭24. 6. 1 - 昭24. 8.30			→皆実
由井 猛治			昭24. 5.31 - 昭27. 3.30	→教
吉田 弘重			昭24. 5.31 - 昭27. 3.30	→文
吉野 言生	昭26. 3.31 - 昭27. 3.31			→東雲
吉村 清			昭24. 5.31 - 昭24. 8.30	→皆実
余田 博道			昭25. 5.31 - 昭26. 3.31	→政経
和田 日出夫			昭26. 4. 1 - 昭27. 3.31	

【広島大学広島文理科大学】

阿部 余四男			昭24. 5.31 - 昭28. 3.31	→理
安藤 久次	昭26. 7. 1 - 昭28. 3.31			→理
池田 末利	昭23. 4. 1 - 昭23.12.23	昭23.12.24 - 昭28. 3.31		→文
市川 禎治			昭24. 5.31 - 昭28. 3.31	→理
伊東 隆夫	昭26. 7.16 - 昭28. 3.31			→文
稲葉 明彦	昭25. 7.15 - 昭27. 6.30			→理
井上 久一郎			昭24. 5.31 - 昭24. 6.29	
今堀 誠二		昭24. 5.31 - 昭26. 5.15		→皆実

講 師	助 教 授	教 授
今村 外治		昭24. 5.31 - 昭28. 3.31 →理
魚澄 惣五郎		昭24. 5.31 - 昭28. 3.31 →文
浦 廉一		昭27.11. 1 - 昭28. 3.31 →文
占部 実	昭24. 5.31 - 昭27. 4.30	→理
蛭谷 米司	昭27.10. 1 - 昭28. 3.31	→理
小笠原藤次郎	昭24. 5.31 - 昭26. 3.31	→理
小川 二郎	昭24. 5.31 - 昭26. 3.31	昭26. 4. 1 - 昭28. 3.31 →文
小倉 豊文	昭24. 5.31 - 昭26. 4.30	昭26. 5. 1 - 昭28. 3.31 →文
長田 新		昭24. 5.31 - 昭26. 3.31 →教
尾崎 佳正		昭24. 5.31 - 昭28. 3.31 →理
鴛淵 一		昭24. 5.31 - 昭25. 3.30 →皆実
河瀬 憲次		昭24. 5.31 - 昭30. 3.31
川村 智治郎	昭24. 5.31 - 昭26. 3.31	→理
木方 庸助		昭24. 5.31 - 昭26. 3.31
木野崎 吉郎		昭24. 5.31 - 昭28. 3.31 →理
木原 軍司	昭25. 4.30 - 昭27. 4.30	
櫛田 利基	昭24. 5.31 - 昭26. 3.31	→理
	昭27. 7.16 - 昭28. 3.31	
桑原 改造	昭27. 7.16 - 昭28. 3.31	→理
古賀 行義		昭24. 5.31 - 昭28. 3.31 →教
小島 丈児	昭24. 5.31 - 昭28. 3. 9	→理
後藤 俊瑞		昭24. 5.31 - 昭28. 3.31 →文
後藤 陽一	昭24. 5.31 - 昭28. 3.31	→文
斎藤 清衛		昭24. 5.31 - 昭28. 3.31 →文
坂本 義雄	昭26. 5. 1 - 昭28. 3.31	→理
佐久間 澄	昭24. 5.31 - 昭24. 7. 8	昭24. 7. 9 - 昭28. 3. 31 →理
佐々木 右左	昭27. 7.16 - 昭28. 3.31	→理
佐藤 清太	昭24. 5.31 - 昭28. 3.31	→教
莊司 雅子	昭24. 5.31 - 昭24.11.29	昭24.11.30 - 昭28. 3.31 →教
重信 常喜	昭24. 6. 1 - 昭24. 8.30	
斯波 六郎		昭24. 5.31 - 昭28. 3.31 →文
下斗米 直昌		昭24. 5.31 - 昭28. 3.31 →理
白井 成允		昭24. 5.31 - 昭26. 3.31 →文
須浦 寛	昭25. 6.15 - 昭26. 6.30	→理
杉谷 雅文	昭24. 5.31 - 昭28. 3.31	→教
杉本 直治郎		昭24. 5.31 - 昭28. 3.31 →文
鈴木 正将	昭24. 5.31 - 昭28. 3.31	→理
皇 至道		昭24. 5.31 - 昭28. 3.31 →教
高島 巳千雄	昭26. 4.16 - 昭27. 6.30	→理
高山 一十	昭24. 5.31 - 昭28. 3.31	→文
滝 巖	昭24. 5.31 - 昭27. 4.30	→水畜

Ⅲ 人 事

	講 師	助 教 授	教 授	
竹 中 末 夫	昭24. 5.31 - 昭27.10.31			
竹野 兵一郎		昭24. 5.31 - 昭26. 3.31		→理研
竹山 晴夫		昭24. 5.31 - 昭27. 3.15		→理
田崎 秀夫			昭24. 5.31 - 昭28. 3.31	→理
辰野 誠次		昭24. 5.31 - 昭28. 3.31		→理
辰本 英二		昭24. 5.31 - 昭27. 1.15		→理
田辺 昌美	昭27. 7.16 - 昭28. 3.31			→文
千代田 謙			昭24. 5.31 - 昭28. 3.31	→文
手塚 良道			昭24. 5.31 - 昭28. 3.31	→文
東郷 重明	昭27. 7.16 - 昭28. 3.31			→理
土井 忠生			昭24. 5.31 - 昭28. 3.31	→文
内藤 実		昭26. 4. 1 - 昭27. 3.31		→工
名倉 静一	昭24. 5.31 - 昭26. 3.31			→文
濃野 隆之	昭25. 5.31 - 昭26. 6.30			→理
		昭27. 7.16 - 昭28. 3.31		→理
萩原 篤太郎			昭24. 5.31 - 昭28. 3.31	→理
長谷 晃	昭24. 5.31 - 昭25. 1. 9	昭25. 1.10 - 昭28. 3.31		→理
林 克己	昭27.12. 1 - 昭28. 3.31			→理
林 修一	昭27. 7.16 - 昭27.11.30			→理
原田 和三郎	昭24. 5.31 - 昭26. 3.30			→皆実
福田 民男	昭25. 5.31 - 昭28. 3.31			→文
福田 八十楠			昭25. 5.31 - 昭27. 7.15	→理
藤田 哲夫		昭27. 7.16 - 昭28. 3.31		→理
藤原 勲	昭26. 5. 1 - 昭27. 5.15			→理
藤原 与一		昭24. 5.31 - 昭28. 3.31		→文
舟橋 利男	昭24. 6. 1 - 昭26. 3.31			→理
		昭27. 7.16 - 昭28. 3.31		→理
堀川 芳雄			昭24. 5.31 - 昭28. 3.31	→理
前田 文友			昭24. 5.31 - 昭28. 3.31	→理
榊井 迪夫		昭26. 4. 1 - 昭27.10.31	昭27.11. 1 - 昭28. 3.31	→文
増本 文吉			昭24. 5.31 - 昭28. 3.31	→理
松浦 多聞		昭24. 5.31 - 昭26. 3.31		→理
松崎 寿和		昭27.11. 1 - 昭28. 3.31		→文
松本 厚		昭24. 5.31 - 昭28. 3.31		→文
三浦 政治		昭24. 5.31 - 昭28. 3.31		→理
三村 洋一	昭24. 6. 1 - 昭25.12.14			→理
		昭27. 7.16 - 昭28. 3.31		→理
三村 剛昂			昭24. 5.31 - 昭28. 3.31	→理研
三好 稔		昭24. 5.31 - 昭26. 7.15		→教
森 新治郎			昭24. 5.31 - 昭28. 3.31	→理
森 滝市郎			昭25. 2.15 - 昭28. 3.31	→文
森 永覚太郎			昭24. 5.31 - 昭28. 3.31	→理

講 師	助 教 授	教 授	
柳生 亮三	昭27. 7.16 - 昭28. 3.31		→理
山崎 栄一	昭24. 6. 1 - 昭27. 3.27		
山田 正司	昭24. 5.31 - 昭26. 9.30		→文
山村 等	昭24. 5.31 - 昭28. 3.31		→理
山本 忠雄		昭24. 5.31 - 昭27. 3.31	
山本 寿	昭24. 8.31 - 昭27. 3.31	昭24. 5.31 - 昭24. 8.30	→皆実
吉田 鏞	昭24. 5.31 - 昭25. 6.14	昭25. 6.15 - 昭28. 3.15	→理
吉田 紀雄	昭24. 5.31 - 昭28. 3.31		→理

【広島大学広島工業専門学校】

赤木 盈		昭24. 5.31 - 昭26. 3.30	→工
芦田 治夫		昭24. 5.31 - 昭25. 4.30	
伊藤 誠		昭24. 5.31 - 昭26. 3.30	→工
井上 留吉		昭24. 5.31 - 昭25. 6.29	→工
上田 一		昭24. 5.31 - 昭24. 8.30	→工
沖 久靖	昭24. 5.31 - 昭26. 3.31		
梶原 勘三郎		昭24. 5.31 - 昭26. 3.30	→工
河喜多 能一		昭24. 5.31 - 昭25. 6.29	→工
川野 董	昭24. 6. 1 - 昭25. 7.30	昭25. 7.31 - 昭26. 3.30	→工
北村 正次郎		昭24. 5.31 - 昭24. 8.30	→広島
久笠 敏	昭25. 9.30 - 昭26. 3.30		→工
古浦 一郎		昭24. 5.31 - 昭24.10.30	→師範
柴 晴雄		昭24. 5.31 - 昭25. 7.30	→工
鈴木 金一		昭24. 5.31 - 昭25. 6.29	→工
高井 英明		昭24. 5.31 - 昭26. 3.30	→工
高橋 正之		昭24. 5.31 - 昭24. 8.30	→皆実
竹内 信彦	昭24. 6. 1 - 昭26. 3.30		→工
渡子 健一		昭24. 5.31 - 昭26. 3.30	→工教
内藤 実		昭24. 5.31 - 昭25. 7.30	→工
中村 正三		昭24. 5.31 - 昭25. 6.29	→工
永井 欣一	昭24.11.30 - 昭26. 3.30		
長西 広輔		昭24. 5.31 - 昭25. 6.29	→工
西山 福治		昭24. 5.31 - 昭24. 6.29	→工
二反田 孝		昭24. 5.31 - 昭26. 3.30	→工
波多野 修次	昭24. 6. 1 - 昭26. 3.30		→工
浜本 博登		昭24. 5.31 - 昭26. 3.30	→工
原田 耕造	昭24. 6. 1 - 昭26. 3.31		→工
馬場 為二	昭24.11.26 - 昭25. 7.30		昭25. 7.31 - 昭26. 3.30 →工
平松 高市		昭24. 5.31 - 昭26. 3.31	
藤吉 昌平		昭24. 5.31 - 昭26. 3.31	
藤吉 正之進		昭24. 5.31 - 昭26. 3.31	

Ⅲ 人 事

広島大学
広島高等学校

	講 師	助 教 授	教 授
堀 乙次郎			昭24. 5.31 - 昭26. 3.15
松尾 義之			昭24. 5.31 - 昭25. 6.29 →工
松下 文三		昭24. 5.31 - 昭37. 3.31	→工教
光藤 珠夫	昭24. 6. 1 - 昭25. 9.15		
宮西 通可			昭24. 5.31 - 昭26. 3.30 →工
村田 和也			昭24. 5.31 - 昭26. 3.30 →工
八木 佐市	昭24.11.30 - 昭25. 6.15		→政経
柳田 敏郎	昭24.11.30 - 昭26. 3.31		→工
山崎 千二			昭24. 5.31 - 昭25. 7.30 →工
山下 正			未 詳 - 昭24. 8.30 →皆実
山下 博久			昭24. 5.31 - 昭24. 8.30 →皆実
山本 博			昭24. 5.31 - 昭26. 3.30 →工
渡辺 襄			昭24. 5.31 - 昭25. 6.29 →工
渡辺 平蔵			昭24. 5.31 - 昭25. 7.30 →工

【広島大学広島高等学校】

芦田 弘夫			昭24. 5.31 - 昭25. 3.30
岩佐 正			昭24.12.28 - 昭25. 3.30 →皆実
上野 義夫			昭24. 5.31 - 昭25. 3.30 →理研
大内 侃			昭24. 5.31 - 昭24. 8.30 →皆実
大藪 虎亮	昭24. 5.31 - 昭24. 8.30		→皆実
北村 正次郎			昭24. 8.31 - 昭25. 3.30 →皆実
木藤 正典			昭24. 5.31 - 昭24. 8.30 →皆実
久保 良敏			昭24. 8.12 - 昭25. 3.30 →皆実
雑賀 忠義			昭24. 5.31 - 昭24. 8.30 →皆実
勝谷 茂		昭24. 5.31 - 昭24. 8.30	→皆実
渋谷 準蔵			昭24. 5.31 - 昭24. 8.30 →皆実
鈴木 正利			昭24. 5.31 - 昭24. 8.30 →皆実
澄谷 泉			昭24. 5.31 - 昭24. 8.30 →皆実
谷本 勉			昭24. 8.12 - 昭25. 3.30 →皆実
登張 正実			昭24. 5.31 - 昭24. 8.30 →皆実
鳥越 良雄			昭24. 5.31 - 昭25. 3.30 →皆実
中谷 晴夫			昭24. 5.31 - 昭24. 8.30 →皆実
中村 義男			昭24.10.20 - 昭25. 3.30 →皆実
永野 羊之輔			昭24. 5.31 - 昭25. 3.30 →文
鳴沢 寡愆			昭24. 5.31 - 昭24. 8.30 →皆実
仁科 武光			昭24. 5.31 - 昭24. 8.30 →皆実
羽白 幸雄			昭24. 5.31 - 昭24. 8.30 →皆実
羽田野 三郎			昭24. 5.31 - 昭24. 8.30 →皆実
藤井 達之			昭24. 5.31 - 昭25. 3.30 →皆実
前田 威成			昭24. 5.31 - 昭25. 3.30 →皆実

講 師	助 教 授	教 授
松崎 寿和		昭24. 5.31 - 昭25. 3.30 →文
松本 正六		昭24. 5.31 - 昭25. 3.30 →皆実
水野 忠敏		昭24. 5.31 - 昭25. 3.30 →皆実
溝下 征	昭24. 8.31 - 昭25. 3.30	→皆実
和田 弁		昭24. 5.31 - 昭24. 8.30 →皆実

【広島大学広島女子高等師範学校】

井川 功	昭24. 5.31 - 昭26. 3.30	→福山
石井 俊之		昭25. 5.31 - 昭26. 9.30
糸賀 英憲	昭24. 5.31 - 昭26. 3.30	→福山
奥広 公利		昭25. 3.31 - 昭27. 3.30 →水畜
川地 理策		昭24.11.26 - 昭25. 7.30 →福山
川村 英男		昭24. 5.31 - 昭26. 3.30 →福山
車田 謁也		昭26. 4. 1 - 昭27. 3.30 →福山
河野 喜好	昭24. 6. 1 - 昭25. 7.14	昭25. 7.15 - 昭27. 3.30 →福山
古賀 昇一		昭24. 5.31 - 昭25. 7.30 →福山
小林 教子 (高山)	昭25. 5.31 - 昭27. 3.30	→福山
小林 晴夫	昭24. 5.31 - 昭24. 8.30	→皆実
桜井 栄七郎		昭24. 5.31 - 昭25. 7.30 →福山
定森 許江		昭24. 5.31 - 昭24. 8.30 →福山
佐藤 正二郎		昭26. 4. 1 - 昭27. 3.30 →福山
佐藤 津志恵		昭26. 3.31 - 昭27. 3.31
正月 定夫		未 詳 未 詳
島田 正毅		昭24. 5.31 - 昭24.11.18
菅沼 昇		昭24.12.17 - 昭25. 7.30 →福山
諏沢 太郎		昭25. 9.30 - 昭27. 3.30 →福山
瀬之口 スミ		昭24. 5.31 - 昭26. 3.30 →福山
高中 順一		昭24. 5.31 - 昭25.12.14 →理
高橋 巖		昭24. 5.31 - 昭25. 7.30 →福山
高山 教子	→小林教子	
田辺 網雄		昭26. 4. 1 - 昭26. 4.15
中川 逢吉		昭24. 5.31 - 昭26. 3.31 →教
中沢 か寿め		昭24.11.17 - 昭25. 7.30 →福山
中村 ヨシ		昭24. 5.31 - 昭24. 6.27
貫名 美名彦	昭24. 6. 1 - 昭25. 7.30	→福山
沼尻 政子	昭24. 5.31 - 昭26. 3.30	→福山
野崎 アサエ		昭24. 5.31 - 昭26. 3.30 →福山
畑岡 正夫	昭25. 6.30 - 昭27. 3.30	→福山
原 弘道		昭24. 5.31 - 昭24. 6.29
東 貞夫		昭25. 3.31 - 昭27. 3.30 →福山

Ⅲ 人 事

	講 師	助 教 授	教 授
平 田 幸 夫			昭24. 5.31 - 昭25. 7.30 →福山
広 部 里 う			昭24. 5.31 - 昭24. 6.27
藤 井 清 子	→吉岡清子		
古 川 徹	昭25. 3.31 - 昭25.12.31		昭26. 1. 1 - 昭27. 3.31
星 野 春 雄			昭24. 5.31 - 昭24. 8.30 →福山
細 川 博			昭26. 3.31 - 昭27. 3.31
前 田 軍 一			昭24. 5.31 - 昭25. 2.28
水 野 康 孝			昭24. 5.31 - 昭25. 8.30 →福山
三 宅 憲 一			昭26. 6. 1 - 昭27. 3.30 →福山
山 中 ト シ	昭24. 6. 1 - 昭27. 3.30		
吉 岡 清 子 (藤井)			昭24. 5.31 - 昭26. 3.30 →福山

【広島大学広島師範学校】

安 部 進 午	昭24. 5.31 - 昭24. 6.30		→三原
新 井 嘉之作		昭24. 5.31 - 昭25. 6.29	→東雲
位 地 正	昭24.12.31 - 昭25. 4.15		
岩 室 昭 代		未 詳 - 昭26. 3.31	
梅 田 正 義		昭24. 5.31 - 昭26. 3.30	→東雲
岡 本 慶 文	昭24. 5.31 - 昭26. 3.30		→三原
金 子 廉		昭24. 5.31 - 昭25. 6.29	→東雲
河 原 淳 夫		昭24.11.30 - 昭36. 3.31	→東雲
木 村 明	昭24.10.24 - 昭26. 3.31		
古 浦 一 郎		昭24.10.31 - 昭26. 3.30	→教
児 玉 松 代	未 詳 - 昭26. 3.30		→三原
小 坪 利 子	未 詳 - 昭26. 2.28	昭26. 3. 1 - 昭26. 3.31	
小 山 東 一		昭24. 5.31 - 昭25. 7.14	→三原
是 常 正 美		昭24. 5.31 - 昭24. 8.30	→東雲
近 藤 敏 行		昭24.11.30 - 昭26. 3.31	→東雲
坂 口 昇		昭24.11.30 - 昭26. 3.30	→皆実
佐 藤 月 二	昭24. 5.31 - 昭24. 8.30		→東雲
佐 藤 始		昭24. 5.31 - 昭26. 3.30	→東雲
真 川 淳		昭24. 5.31 - 昭26. 3.30	→皆実
小 路 丹 一		昭24. 5.31 - 昭26. 3.31	
清 水 文 雄		昭24. 5.31 - 昭24. 8.30	→東雲
空 本 和 助		昭24. 5.31 - 昭24. 8.30	→三原
高 橋 武 雄		昭24. 5.31 - 昭25. 7.30	→三原
高 原 博		昭24. 5.31 - 昭24. 9.30	
竹 沢 丹 一		昭24. 5.31 - 昭26. 3.30	→東雲
田 中 豊 穰		昭24. 5.31 - 昭26. 3.31	
田 森 長 次 郎	昭24. 5.31 - 昭26. 3.31		

講 師	助 教 授	教 授
田 盛 秀 登		昭24. 5.31 - 昭24. 8.30 →東雲
利 光 道 生		昭24. 5.31 - 昭25. 6.29 →東雲
富 田 功	昭24. 5.31 - 昭26. 3.30	→東雲
虎 竹 正 之		昭24. 5.31 - 昭25. 6.29 →東雲
土 井 悟		昭24. 5.31 - 昭26. 3.30 →東雲
中 根 邦 雄		昭24. 5.31 - 昭26. 3.30 →東雲
中 村 忠		昭24. 5.31 - 昭24. 8.30 →三原
西 本 静 磨	昭24. 6. 1 - 昭26. 3.30	→三原
服 部 璋		昭24.12.31 - 昭26. 3.30 →東雲
畑 トミエ	昭24. 6. 1 - 昭26. 3.31	
林 美樹雄	昭24. 5.31 - 昭26. 3.30	→三原
日 比 野 三 成		昭24. 5.31 - 昭24. 8.30 →東雲
平 賀 春 二		昭24. 5.31 - 昭24. 8.30 →東雲
平 田 喬		昭24. 5.31 - 昭26. 3.30 →三原
藤 井 金 兵 衛	昭24. 5.31 - 未 詳	未 詳 - 昭26. 3.30
藤 田 亮		昭24. 5.31 - 昭24. 8.30 →三原
藤 原 時 雄	昭24. 5.31 - 昭26. 3.30	→三原
真 川 淳		昭24. 5.31 - 昭26. 3.30 →皆実
松 浦 鶴 造		昭24. 5.31 - 昭26. 3.30 →三原
松 永 信 一		昭24. 5.31 - 昭26. 3.30 →東雲
三 上 嘉 明		昭24.12. 2 - 昭26. 3.31 →東雲
三 登 義 雄		昭24. 5.31 - 昭25. 6.29 →東雲
皆 森 寿 美 夫		昭24. 5.31 - 昭25.12.14 →理
向 井 忠 亮		未 詳 - 未 詳
村 田 実		昭24. 5.31 - 昭25. 6.29 →東雲
山 口 鉄 雄		昭24. 5.31 - 昭26. 3.30 →三原
山 代 辰 治		昭25. 5.13 - 昭26.12.15
山 本 秀	昭24. 5.31 - 昭26. 3.30	→東雲
行 友 伴 輔		昭24. 5.31 - 昭24. 8.30 →東雲
吉 岡 義 民	昭24. 5.31 - 昭26. 2.28	昭26. 3. 1 - 昭26. 3.31
頼 桃 三 郎		昭24. 5.31 - 昭26. 3.30 →三原
頼 芳 樹		昭24. 5.31 - 昭26. 3.30 →三原

【広島大学広島青年師範学校】

入 江 隆 明	昭25. 3.15 - 昭25. 7.30	→水畜
牛 尾 春 夫		昭24. 5.31 - 昭24. 8.30 →福山
内 村 操 六		昭24. 5.31 - 昭26. 3.30 →水畜
江 草 周 三	昭24. 5.31 - 昭24. 6.29	→水畜
榎 並 仁		未 詳 - 昭35. 7.14 →水畜
大 池 久 子	昭24. 5.31 - 昭24. 8.30	昭24. 8.31 - 昭26. 3.30 →福山
大 島 潔		昭24. 5.31 - 昭24. 8.30 →福山

Ⅲ 人 事

	講 師	助 教 授	教 授
小 笹 千 秋			昭24. 8.31 - 昭26. 3.30 →福山
小 野 茂 樹			昭24. 5.31 - 昭24. 8.30 →水畜
国 崎 格			昭25. 9.30 - 昭26. 3.31 →水畜
小 池 鑑 一			昭24. 5.31 - 昭24.11. 6 亡
小 糸 伸 一		未 詳 - 昭26. 3.30	
佐 藤 津 志 恵			昭25. 4.30 - 昭26. 3.30 →女高
杉 原 ミチエ→山口ミチエ			
外 林 武		昭24. 5.31 - 昭25. 9.29	昭25. 9.30 - 昭26. 2.28
西 田 敬 三			昭24. 5.31 - 昭25. 7.14 →水畜
藤 井 俊 策	昭24. 5.31 - 昭25. 6.30		
富 士 川	昭24.11. 5 - 昭25. 7.30		→水畜
藤 原 道 濤	昭24. 5.31 - 昭24. 8.30		昭24. 8.31 - 昭24.12.28 →三原
細 川 博			昭24. 5.31 - 昭26. 3.30 →女高
細 田 鼎			昭24. 5.31 - 昭24. 9.29 →福山
松 田 芳 昭			昭24. 5.31 - 昭26. 3.30 →福山
山 口 ミチエ (杉原)			昭24. 5.31 - 昭25. 9.29 →福山
横 山 孝 行	昭24. 5.31 - 昭26. 3.31		
渡 辺 彰			昭24. 5.31 - 昭24. 8.30 →福山

【広島医科大学】

荒 谷 春 恵	昭27. 4. 1 - 昭28. 7.31		→医
井 村 氏 宏	昭27.12. 1 - 昭31. 3.31		→医病
入 沢 宏	昭27. 4. 1 - 昭31. 3.31		→医病
梅 林 寛	昭30. 9.16 - 昭31. 3.31		→医
浦 城 二 郎			昭27. 4. 1 - 昭29. 3.31 →医
占 部 薫			昭27. 4. 1 - 昭28. 7.31 →医
各 務 正	昭28. 7. 1 - 昭28. 7.31		→医
梶 原 太 郎		昭27. 4. 1 - 昭28. 7.31	→医
数 野 太 郎			昭27. 4. 1 - 昭28. 7.31 →医
門 田 徹		昭30. 1. 1 - 昭30. 3.31	→医
河 石 九 二 夫			昭27. 4. 1 - 昭28. 7.31 →医
小 沼 十 寸 穂			昭27. 4. 1 - 昭27.10.31 →文
小 林 宏 志			昭27. 4. 1 - 昭29. 3.31 →医
小 山 豪		昭27. 4. 1 - 昭31. 3.30	→医
酒 井 恒 美	昭27. 4. 1 - 昭29. 3.31		→医
鈴 木 直 吉			昭27. 4. 1 - 昭28. 7.31 →医
銭 場 武 彦		昭27. 4. 1 - 昭28. 7.31	→医
高 橋 友 男	昭29. 3. 1 - 昭31. 3.31		
田 中 正 四			昭27. 4. 1 - 昭30. 3.31 →医
田 淵 昭			昭27. 4. 1 - 昭30. 3.31 →医

講 師	助 教 授	教 授
玉川 忠太		昭27. 4. 1 - 昭28. 7.31 →医
田村 浩通	昭27. 4. 1 - 昭29.10.31	昭29.11. 1 - 昭30. 3.31 →医
塚本 寛		昭27. 4. 1 - 昭28. 7.31 →医
戸田 慎太郎	昭27. 4. 1 - 昭29.12. 9	→東雲
百々 次夫		昭27. 4. 1 - 昭31. 3.31 →医
中本 富士郎	昭27. 6.25 - 昭29. 3.31	→医
西丸 和義		昭27. 4. 1 - 昭28. 7.31 →医
松尾 吉恭	昭28. 3. 1 - 昭29. 9.30	→医
毛利 明理	昭27. 4. 1 - 昭28. 7.31	→医
山田 明	昭27. 4. 1 - 昭28. 7.31	→医
吉中 豊久	昭29. 3. 1 - 昭29. 3.31	→医
渡辺 漸		昭27. 4. 1 - 昭28. 7.31 →医
渡辺 嶺男	昭27. 2. 1 - 昭30. 3.31	→医
渡辺 渡	昭29.11. 1 - 昭30. 6.30	→医
和田 直		昭27. 4. 1 - 昭29. 3.31 →医

【広島市立工業専門学校】

赤松 三郎		昭24. 5.31 - 昭26. 3.31 →工
網干 寿夫		昭24. 5.31 - 昭25. 4.29 →工
梅岡 益次郎		昭24. 5.31 - 昭25. 4.29 →工
小田 英一		昭24. 5.31 - 昭26. 3.31 →工
勝盛 豊一		昭24. 5.31 - 昭26. 3.31 →工
河内 清彦		昭24. 5.31 - 昭25. 4.30 →工
木内 佳市		昭24. 5.31 - 昭24.12.31
木ノ原 明		昭24. 5.31 - 昭25. 4.29 →理
小泉 裕		昭24. 5.31 - 昭26. 3.31 →工
佐々木 右左		昭24. 5.31 - 昭25. 4.29 →理
庄司 陸太郎		昭24. 5.31 - 昭26. 3.31 →工
新宮 哲郎	昭24. 5.31 - 昭26. 3.31	→工
高橋 弥一	昭24. 5.31 - 昭25. 4.29	昭25. 4.30 - 昭25. 4.29 →皆実
武井 英雄		昭24. 5.31 - 昭25. 4.29 →工
建林 正喜		昭24. 5.31 - 昭26. 3.31 →工
田中 載吉	昭24. 5.31 - 未 詳	
辻 茂雄		昭24. 5.31 - 昭25. 4.29 →皆実
中村 正		昭24. 5.31 - 昭26. 3.31 →工
西本 廉	昭24. 5.31 - 昭26. 3.31	
服部 璋		昭24. 5.31 - 昭24.12.30 →師範
平原 栄治		昭24. 5.31 - 昭25. 4.29 →工
福田 誠一	昭24. 5.31 - 昭26. 3.31	→工
正戸 茂		昭24. 5.31 - 昭25. 4.29 →工

4. 前身諸学校学長・校長等

広島高等師範学校長

	在任期間
沢柳 政太郎	明35. 4. 4 - 明35. 5.12抜
北条 時敬	明35. 5.12 - 大 2. 5. 9
幣原 坦	大 2. 5.15 - 大 9. 4.27
吉田 賢龍	大 9. 4.28 - 昭 9. 6. 7
武部 欽一	昭 9. 6. 8 - 昭 9. 6.12
乾 環	昭 9. 6.12 - 昭 9. 8.22抜
塚原 政次	昭 9. 8.22 - 昭20. 6.13
近藤 寿治	昭20. 6.13 - 昭20.12. 5
鈴木 敏也	昭20.12. 5 - 昭20.12. 9抜亡
古賀 行義	昭20.12. 9 - 昭20.12.26抜
長田 新	昭20.12.26 - 昭24. 6.30
桜井 役	昭24. 6.30 - 昭24. 7.31抜
桜井 役	昭24. 7.31 - 昭27. 3.31

広島文理科大学長

	在任期間
吉田 賢龍	昭 4. 4. 1 - 昭 9. 6. 7
武部 欽一	昭 9. 6. 8 - 昭 9. 6.12
乾 環	昭 9. 6.12 - 昭 9. 8.22抜
塚原 政次	昭 9. 8.22 - 昭20. 6.12
近藤 寿治	昭20. 6.13 - 昭20.12. 5
鈴木 敏也	昭20.12. 5 - 昭20.12. 9抜亡
古賀 行義	昭20.12. 9 - 昭20.12.26抜
長田 新	昭20.12.26 - 昭24. 5.31
桜井 役	昭24. 5.31 - 昭25. 4.19抜
森戸 辰男	昭25. 4.19 - 昭37. 4. 1

広島高等工業学校長

	在任期間
川口 虎雄	大 9. 1.19 - 昭11. 5.14
長 俊一	昭11. 5.15 - 昭18. 6.21亡
西垣 忠次郎	昭18. 6.21 - 昭18. 7.31抜
北沢 忠男	昭18. 7.31 - 昭19. 3.31

広島工業専門学校長

	在任期間
北沢 忠男	昭19. 4. 1 - 昭20.11.23
中江 大部	昭20.11.24 - 昭26. 3.31

広島高等学校長

	在任期間
十時 弥	大12.12.11 - 昭 7. 3.30
新保 寅次	昭 7. 3.31 - 昭 9. 6.26
石井 忠純	昭 9. 6.26 - 昭 9. 8. 7抜
岡上 梁	昭 9. 8. 7 - 昭11.12.18
添野 信	昭11.12.19 - 昭15. 1.12
菊池 清治	昭15. 1.13 - 昭16. 4.17
織田 祐萌	昭16. 4.18 - 昭18. 9.29
安藤 祐専	昭18. 9.30 - 昭20.11.23
内藤 匡	昭20.11.24 - 昭25. 3.31

山中高等女学校校主

	在任期間
山中 正雄	明20.10. - 大 8.11.15亡
山中 二雄	大 8.12.26 - 大10.10.12

山中高等女学校理事長

在任期間

山中 二雄 大10.10.13 - 昭13.11.20亡
 山中 トシ 昭14. 1.18 - 昭20. 4. 1

山中高等女学校長

在任期間

千田 そも子 明20.10. - 明23. 1. 4
 松岡 ミチ 明23. 1. 5 - 明35. 6.14代行
 松岡 ミチ 明35. 6.15 - 明44. 2. 2亡
 山中 正雄 明44. 4.25 - 大 8.11.15亡
 梅林寺 勝三 大 9. 7. 5 - 大15. 1.28
 山中 二雄 大15. 1.28 - 大15. 9. 9扱
 東原 信之助 大15. 9. 9 - 昭14.12.26
 山中 トシ 昭15. 2. 9 - 昭15.11. 1扱
 佐々木 信次 昭15.11. 1 - 昭20. 4. 1

「代行」は校長事務を代行したことを表す。

安達 常正 明31. 1.17 - 明32. 5.27
 大田 義弼 明32. 5.28 - 明33.10.26
 広瀬 為四郎 明33.10.27 - 明35. 9.21
 弘瀬 時治 明35. 9.22 - 明39. 5.14
 根岸 福弥 明39. 6. 2 - 大 1.10. 1
 浜口 庄吉 大 1.10. 2 - 大 6. 6.27
 山本 宗太郎 大 6. 6.28 - 大 8. 7.30
 渡辺 信治 大 8. 7.31 - 大15. 3.30
 宗像 鴨四郎 大15. 3.31 - 昭 2. 4.10亡
 高野 久太郎 昭 2. 4.10 - 昭 2. 5.14扱
 浅賀 辰次郎 昭 2. 5.14 - 昭 7. 3.27
 津田 克太郎 昭 7. 3.28 - 昭10. 3.29
 横田 純太 昭10. 3.30 - 昭13. 4.10
 林 鎌次郎 昭13. 4.11 - 昭17. 3.30
 山下 直平 昭17. 3.31 - 昭18. 4. 1

広島県福山師範学校長

在任期間

渡辺 信治 大11. 1. 2 - 大11. 2.25扱
 片山 昇 大11. 4. 1 - 昭 3. 4.19
 戸津 吉之助 昭 3. 4.20 - 昭 6. 9.27
 田沢 次郎 昭 6. 9.28 - 昭 7. 3.31

広島女子高等師範学校長

在任期間

松尾 長造 昭20. 4. 1 - 昭21.10.19
 桜井 役 昭21.12. 7 - 昭27. 3.31

広島県三原女子師範学校長

在任期間

広島県師範学校長

在任期間

岩本 元行 明 7. 8.20 - 明10. 7. 9
 吉村 寅太郎 明10. 7.10 - 明11.11. 5
 矢部 善蔵 明11.12.25 - 明14. 2. 3
 水谷 貢 明14.11.25 - 明19. 8.15
 峰 是三郎 明19. 8.16 - 明20. 4. 6
 大河内 輝剛 明20. 4. 7 - 明25. 4.23
 大田 義弼 明25. 4.24 - 明31. 1.16

根岸 福弥 明42. 4. 1 - 明43. 1.27
 内田 慶三 明43. 1.28 - 大 2.10.22
 塩谷 伴造 大 2.10.23 - 大 7.10.14
 五十嵐長之丞 大 7.10.14 - 大 7.10.19扱
 五十嵐長之丞 大 7.10.19 - 大 9. 4.29
 北川 鯉一 大 9. 4.30 - 大12. 5.24亡
 荻阪 進治 大12. 5.24 - 大12. 7. 3扱
 森 隼三 大12. 7. 3 - 昭 2.10.25

Ⅲ 人 事

辻 助次郎 昭 2.10.26 - 昭 5. 3.26
山崎 英次郎 昭 5. 3.27 - 昭10. 3.29
桜井 香織 昭10. 3.30 - 昭17. 3.30
及川 弥平 昭17. 3.31 - 昭18. 4. 1

広島師範学校長

在任期間

山下 直平 昭18. 4. 1 - 昭21. 3.31
山根 邦夫 昭21. 3.31 - 昭21. 6. 5抜
辻 幸三郎 昭21. 6. 5 - 昭24. 7.30
桜井 役 昭24. 7.31 - 昭26. 3.31

広島県実業補習学校教員養成所長

在任期間

沢 誠太郎 大11. 5.19 - 大13. 1. 3
山下 昇 大13. 1. 4 - 昭 8. 9.12
森 耕一 昭 8. 9.13 - 昭10. 3.31

広島県立青年学校教員養成所長

在任期間

森 耕一 昭10. 4. 1 - 昭14. 6. 1
岡本 半次郎 昭14. 6. 2 - 昭17. 3.30
沖永 剛明 昭17. 3.31 - 昭19. 3.31

広島青年師範学校長

在任期間

加藤 恂二郎 昭19. 4. 1 - 昭20. 8. 2
野呂 丈七 昭20. 8. 3 - 昭24. 6.27
藤原 武夫 昭24. 6.28 - 昭24. 7.30
桜井 役 昭24. 7.31 - 昭26. 3.31

広島市立工業専門学校長

在任期間

勝盛 豊一 昭20. 5.23 - 昭26. 3.31

広島県立医学専門学校長

在任期間

林 道倫 昭20. 4.15 - 昭21. 5.30
清水 多栄 昭21. 5.30 - 昭21. 7.23抜
清水 多栄 昭21. 7.23 - 昭27. 3.31

広島県立医科大学長

在任期間

清水 多栄 昭22. 8. 2 - 昭27. 3.31抜
柳原 英 昭26.10.20 - 昭27. 3.31代理
「代理」は学長職務代理を表す。

広島医科大学長

在任期間

河石 九二夫 昭27. 4. 1 - 昭31. 3.31
西丸 和義 昭31. 4. 1 - 昭31.10.21
鈴木 直吉 昭31.10.22 - 昭33. 3.31
渡辺 漸 昭33. 4. 1 - 昭35. 3.31
塚本 寛 昭35. 4. 1 - 昭36. 3.31

IV 諸 表

1. 国際交流協定
2. 公開講座
3. 学生寮

1. 国際交流協定

締結年月日	区分	国名	大学等名	主な交流内容
昭54. 2.19	大学	ドイツ連邦共和国	チュービンゲン大学	学生
昭54. 4. 2	大学	ニュージーランド	オークランド大学	学生
昭54. 4. 3	大学	アメリカ合衆国	ミシガン大学	学生
昭57. 6. 4	大学	インドネシア共和国	北スマトラ大学	留学生・研究者受入、教官等
昭57.10.15	医	ブルガリア	ブルガリア医学アカデミー	研究者、学生、研究等
昭58. 6. 7	大学	連合王国	オックスフォード大学 ウォータムカレッジ	学生
昭58.10.30	大学	中華人民共和国	華中理工大学	研究者、情報
昭60. 5.15	医	オーストリア共和国	カール・フランツェンス・グラーツ大学医学部	研究者、学生、研究
昭61. 3.12	医	アメリカ合衆国	テキサス大学（オースチン分校）化学部	研究者、学生
昭61. 4. 8	医	アメリカ合衆国	マーサー大学薬学部	教育研究、研究
昭61.10. 6	大学	中華人民共和国	復旦大学	教員・研究者、学生、研究等
昭61.10.28	医	アメリカ合衆国	ノースカロライナ大学 (チャペルヒル分校)化学部	研究者、学生、研究
昭61.11. 7	工	中華人民共和国	大連理工大学	研究者、学生等
昭62. 4. 9	大学	タイ王国	タマサート大学	教官・研究者、学生等
昭62. 4.23	医	アメリカ合衆国	テンプル大学医学部	研究者、学生、研究
昭62. 9.29	大学	アメリカ合衆国	ハワイ大学	教官・研究者、学生、研究等
平元. 3.16	教育	アメリカ合衆国	ミネソタ大学教育学部	教官・研究者、学生等
平 2. 3.10	医	大韓民国	忠南大学校医科大学	教職員、学生、研究等
平 2. 5.11	大学	ドイツ連邦共和国	ハノーファー医科大学	教職員、学生、研究等
平 2. 6. 7	教育	オランダ王国	アムステルダム大学 教育科学部	教官・研究者、学生等
平 3. 1.16	医	アメリカ合衆国	テネシー大学 健康科学センター薬学部	教職員、学生、情報等
平 3. 3.11	学教	アメリカ合衆国	イースト・カロライナ大学 教育学部	教官・研究者、学生、研究等
平 3. 3.11	法	インドネシア共和国	ディボネグロ大学法学部	教官・研究者、学生、研究等
平 3. 3.11	法	インドネシア共和国	ディボネグロ大学 社会政治学部	教官・研究者、学生、研究等
平 3. 4.25	大学	中華人民共和国	中国科学院	教員・研究者、青年学者、研究等
平 3. 4.27	大学	中華人民共和国	南開大学	教員・研究者、学生、研究等
平 4. 3.27	工	アメリカ合衆国	クレムソン大学工学部	教職員、学生、研究等
平 4. 4.30	教育	タイ王国	チュラロンコン大学 教育学部	教官・研究者、学生、研究等
平 4. 6.26	大学	フランス共和国	パリ第4大学 フランス文明研究センター	学生
平 4. 9.14	大学	連合王国	サセックス大学	教職員、学生、研究等

1. 国際交流協定

締結年月日	区分	国名	大学等名	主な交流内容
平 4.11.30	原研	インド	フレドリック植物病害・ 予防研究所	研究者、学生、研究等
平 4.12. 1	工	連合王国	ノッティングダム大学工学部	教職員、学生、研究等
平 5. 3.22	生生	スリランカ民主社会主義 共和国	ペラデニヤ大学 農学部	教官・研究者、学生、研 究等
平 5.10.21	大学	連合王国	リーズ・メトロポリタン大学	教職員、学生、研究等
平 5.10.25	工	アメリカ合衆国	ミシガン大学工学部	教職員、学生、研究等
平 6. 3. 7	工	スリランカ民主社会主義 共和国	ペラデニヤ大学工学部	研究者、学生、研究等
平 6. 6.27	医	インドネシア共和国	ハサスディン大学医学部	教職員、学生、研究等
平 6. 9. 1	歯	連合王国	ニューカッスル・アポ ン・タイン大学歯学部	教職員、学生、研究等
平 6. 9.19	原研	アメリカ合衆国	ウイスクンシン大学 ヒト腫瘍学部	研究者、学生、研究等
平 7. 1. 1	歯	中華人民共和国	華西医科大学口腔医学院	教職員、学生、研究等
平 7. 3.14	生生	中華人民共和国	四川農業大学	教職員、学生、研究等
平 7. 5.30	工	インドネシア共和国	スラバヤ工科大学	教職員、学生、研究等
平 7. 9.20	原研	ベラルーシ共和国	ミンスク遺伝性疾患研究所	教職員、情報、研究等
平 7.10. 3	原研	カザフスタン共和国	カザフ放射線医学環境研 究所	教職員、情報、研究等
平 7.12.15	医	タイ王国	コンケーン大学 医学部・薬学部	教職員、学生、研究等
平 7.12.22	大学	マレーシア	マラヤ大学	教職員、学生、研究等
平 8. 2. 6	大学	中華人民共和国	北京師範大学	教職員、学生、研究等
平 8. 3.19	大学	フランス共和国	リヨン第1大学	教職員、学生、研究等
平 8. 6.13	教育	中華人民共和国	上海体育学院	教官・研究者、学生、研 究等
平 8. 9. 3	大学	アメリカ合衆国	ミネソタ大学	短期学生
平 8. 9.11	大学	アメリカ合衆国	メリーランド大学	短期学生
平 8. 9.20	大学	カナダ	カルガリー大学	短期学生
平 8. 9.29	大学	オーストラリア	ニューイングランド大学	短期学生
平 8.10. 9	大学	アメリカ合衆国	フロリダ州立大学	短期学生
平 9. 1.21	工	中華人民共和国	ハルビン工業大学	教職員、学生、研究等
平 9. 2. 6	医	ネパール王国	トリブバン大学医学部	教職員、学生、研究等
平 9. 3. 5	理	ロシア連邦	トムスク工科大学	教職員、学生、研究等
平 9. 4. 9	経済	連合王国	イースト・アングリア大学 社会経済研究スクール	教職員、学生、研究等
平 9. 6. 9	大学	オランダ王国	アムステルダム大学	教職員、学生、研究等
平 9. 8.18	医	ウクライナ	医学アカデミー 放射線医学センター	教職員、学生、研究等
平 9. 9.10	大学	スウェーデン王国	リンシェーピング大学	研究者、学生、研究等
平 9. 9.29	大学	中華人民共和国	大連理工大学	研究者、学生、研究等
平 9.12.10	大学	インドネシア共和国	ハサスディン大学	教職員、学生、研究等
平10. 4.30	教育	ドイツ連邦共和国	ベルリン自由大学 教育科学部	教官・研究者、学生、研 究等
平10. 6.24	原研	ロシア連邦	ロシア連邦放射線医学研 究所	研究者、情報、研究等

Ⅳ 諸 表

締結年月日	区分	国名	大学等名	主な交流内容
平10. 6.26	大学	ロシア連邦	トムスク工科大学	研究者、学生、情報、研究等
平10.10.13	理	ポーランド共和国	ワルシャワ農業大学 園芸学部	研究者・学生、情報、研究等
平10.11.26	医	イタリア共和国	バビア大学医学部	教職員、学生、研究等
平10.12. 9	歯	スウェーデン王国	イエテボリ大学歯学部	教職員、学生、研究、情報
平11. 1.15	工	アメリカ合衆国	アイオア大学工学部	教職員、学生、研究等
平11. 1.21	生生	オーストラリア	クイーンズランド大学 資源農獣医学部	教職員、学生、研究等
平11. 1.27	総科	ポーランド共和国	グダニスク大学社会科学部	研究者、学生、研究等
平11. 3. 8	総科	アメリカ合衆国	ネバダ大学リノ校 総合科学部	研究者、学生、研究等
平11. 3.31	医	カナダ	マクギール大学医学部	教職員、学生、研究等
平11. 5. 7	工	オーストラリア	クイーンズランド大学 工学、物理科学及び建築 学部	教職員、学生、研究等
平11. 7. 5	大学	フィリピン共和国	フィリピン大学ディリマン校	研究者、学生、研究等
平11. 7. 6	国際	タイ王国	国家経済社会開発庁	研究者・教官、学生・職員等
平11. 7. 8	国際	ベトナム社会主義共和国	ベトナム人文社会科学院 東南アジア研究所	研究者・教官、学生・職員等
平11. 8.23	文	スイス連邦	ローザンヌ大学文学部	教員・研究者、学生、研究等
平11.11. 4	歯	インドネシア共和国	エアランガ大学歯学部	教職員、学生、研究等
平11.11.18	工	大韓民国	嶺南大学校工科大学	研究者、学生、研究等
平11.12. 6	大学	インドネシア共和国	ブライジャヤ大学	研究者、学生、研究等
平11.12. 6	大学	ポーランド共和国	ワルシャワ農業大学	研究者、学生、研究等
平12. 1.10	経済	連合王国	グラスゴー大学社会科学部	教職員、学生、研究等
平12. 1.31	国際	ネパール王国	トリブバン大学 ネパールアジア研究所	研究者・教官、学生・職員等
平12. 2. 8	歯	大韓民国	円光大学校歯科大学	教職員、学生、研究等
平12. 2. 8	歯	チリ共和国	コンセプション大学歯学部	教職員、学生、研究等
平12. 3.28	工	中華人民共和国	燕山大学	教職員、学生、研究等
平12. 3.29	大学	オーストラリア	ラ・トローベ大学	学生
平12. 3.31	理	インド	パンジャブ大学理学部	教職員、学生、研究等

備考

- 1 区分欄の「大学」は大学間交流を、それ以外は部局間交流の締結部局を示す。部局名から「学部」の文字を省いて略称とした。但し、総合科学部は「総科」、学校教育学部は「学教」、生物生産学部は「生生」、大学院国際協力研究科は「国際」、原爆放射能医学研究所は「原研」と表記した。
- 2 交流内容の「研究」は共同研究、「情報」は学術情報交換を示す。
- 3 チュービンゲン大学とは、平成9年4月23日に、大学間交流協定締結を更改した。

2. 公開講座

年度	講座名	講座責任者		講師数	開設日数	実施場所	募集人員	受講者数	修了者数
		部局	名前						
昭和34 (1959)		理論 研	三村 剛昂	1	5			39	
昭和35 (1960)	広島地方の古文化財	文 政経	小倉 豊文 山下覚太郎	1 1	4 5				
昭和36 (1961)	人間と宇宙	教養	村上 忠敬	1	5			30 ～ 50	
	歴史の観方について	文	千代田 謙	1	5			30 ～ 50	
昭和37 (1962)	わが国の高度経済成長と 国際収支について	政経	小山 満男	1	5	本部会議室			
	生物の進化と遺伝	理	川村智治郎	1					
昭和38 (1963)	美の諸相	文	真下 三郎	1	5	本部会議室			
	市民に必要な国際法	政経	小谷 鶴次	1	5		40		
昭和39 (1964)	都市衛生について	医	田中 正四	1	5				
	文化の心理のいろいろ	教育	酒井 行雄	1	5	大学会館			
昭和40 (1965)	手形制度について	政経	中川 正	1	5			191	
	鑄鉄の新技术について	工	丸山 益輝	1	5			45	
昭和45 (1970)	公害と生活	工	丸山 益輝	20	17	教養部	200	117	61
	青少年問題	教育	内海 巖	19	15	教育学部	100	158	66
	電子計算機	情報	山本 純恭	6	12	政経学部、 計算センター	50	55	55
昭和46 (1971)	都市問題	文	米倉 二郎	18	18	教育学部	100	98	41
	人間の健康	保健	西本 幸男	17	17	教育学部	150	47	27
	現代文学における人間と 社会	文	滝沢 寿一	8	15	教養部	150	77	31
昭和47 (1972)	健康とその管理	歯、 保健	西本 幸男 津留 宏道	19	18	教育学部	100	119	57
	現代社会における音楽	学教	山上 雅庸	9	15	東雲分校	50	29	14
	新しい国際社会における 日本	法	山本 敬三	16	16	教育学部	100	162	70
	計算機・情報・システム	情報	山本 純恭	12	16	教育学部	100	190	62
昭和48 (1973)	電子計算機	理	山本 純恭 正法寺孝雄	6	12	理学部	70	72	68
	東洋の文化と社会	文	御手洗 勝	10	15	教養部	150	114	54
	現代社会（生活）と青年	保健	岸本圭次郎 藤土 圭三	18	19	教育学部	120	71	37
	産業社会の進行と人間の 生活	福山	高部 岩雄 長尾 信吾	16	15	福山分校	150	70	38
	瀬戸内をめぐる自然と文 化と生活 その1	総科	今井日出夫 松浦 誠	16	15	教育学部	200	68	34
昭和49 (1974)	瀬戸内をめぐる自然と文 化と生活 その2	工	松浦 誠	16	15	教養部	200	105	23
	曲がり角に立つ日本経済	経	田村 泰夫	13	15	教育学部	150	186	86
	生物と薬	保健	田中 治	16	16	医学部	120	201	113

Ⅳ 諸 表

年度	講座名	講座責任者		講師数	開設日数	実施場所	募集人員	受講者数	修了者数
		部局	名前						
昭和49 (1974)	くらしの中の芸術	福山	糸賀 英憲	11	15	福山市中央公民館	50	102	54
昭和50 (1975)	アジアの埋蔵文化	文	横山 英	8	13	文学部(帝釈峡)	70	70	53
	現代教育の争点とその調和 - 対決から対話へ -	教育	新堀 通也	15	16	教育学部	100	88	53
	これからの体育・スポーツ 環境と生物	総科 理	川村 毅 日野 精一	15 9	16 15	総合科学部 理学部	100 100	52 105	26 46
昭和51 (1976)	家庭・職場の精神衛生	保健	西本 幸男	16	15	教育学部 みゆき会館	50	60	24
	歯と健康	歯	高田 和彰	14	15	歯学部	100	119	65
	人間の探求	理	蛭谷 米司	16	13	テレビ	200	200	129
	環境の構成	総科	今井日出夫	13	13	テレビ	200	152	108
昭和52 (1977)	東広島島の自然と文化	教育	山本多喜司	15	15	東広島市中央公民館**	100	120	77
	新しい家庭生活	福山	守 康則	15	15	福山市中央公民館*	50	48	25
	微生物と人間	医	松尾 吉恭	7	13	テレビ	200	160	114
	青少年の心理と行動	教育	山本多喜司	10	13	テレビ	200	200	104
	金属と文明	工	佐々木和夫	9	13	ラジオ	200	81	42
	社会の変化と人間関係	経	狭田 喜義	12	13	ラジオ	200	200	87
昭和53 (1978)	市民にとっての平和	文	松元 寛	15	15	総合科学部	100	73	43
	人間と健康	総科	瀬川 道治	15	15	総合科学部	100	58	37
	食料生産の現状と展望	生学	藤井 俊策	15	15	水畜産学部	50	71	47
	日本国憲法 - 構造と背景 -	法	畑 博行	2	13	テレビ	150	150	110
	生物の進化を考える	理	片島 亮	10	13	テレビ	100	100	51
	方言と文化	福山	江端 義夫	3	13	ラジオ	150	144	66
昭和54 (1979)	中国 - 訪中記念講座 - 技術革新と明日の社会	文	古田 敬一	15	15	総合科学部	100	114	65
	世界と広島	工	川上 益男	15	15	工学部	100	96	71
	スポーツと生活	平和	栗野 鳳	13	15	教育学部	100	73	44
	心の健康	総科	川村 毅	8	13	テレビ	150	76	40
	人生とは何か - 哲学的人生観への招待 -	医	更井 啓介	8	13	テレビ	150	150	106
	歯と顎顔面の発育と異常	歯	山内 和夫	5	15	歯学部	80	36	21
	消費経済と消費者問題	経	狭田 喜義	17	17	教育学部	150	104	66
昭和55 (1980)	美術と教育	学教	石原 英雄	15	15	学校教育学部	50	57	42
	自然災害と生活	総科	今井日出夫	8	13	テレビ	200	92	53
	たくましい子どもを育てる	教育	岸本幸次郎	11	13	ラジオ	150	200	153
昭和56 (1981)	日本と西洋の接点を求めて	総科	坂本 公延	8	15	総合科学部	150	102	62
	情報化社会とコンピュータ	工	吉田 典可	12	12	工学部	150	200	110
	瀬戸内の歴史と文化	文	松岡 久人	7	13	テレビ	150	71	40
	交通と生活	工	佐々木和夫	11	13	テレビ	150	71	40

2. 公開講座

年度	講座名	講座責任者		講師数	開設日数	実施場所	募集人員	受講者数	修了者数
		部局	名前						
昭和57 (1982)	平和を研究する	平和	栗野 鳳	6	13	ラジオ	150	92	57
	情報化社会とコンピュータ	工	吉田 典可	9	10	東広島市中 中央公民館**	100	150	124
	国際化時代における広島 とASEAN（東南アジア 諸国連合）諸国	平和	栗野 鳳	13	15	総合科学部	100	100	64
	感性を育てる －表現教育と人間形成－	学教	若尾 裕	10	13	テレビ	150	163	108
	瀬戸内の水産物と食生活	理	片島 亮	11	13	テレビ	150	91	69
	酒の百科	工	佐々木和夫	11	13	ラジオ	150	102	73
昭和58 (1983)	思想家たちから何を学ぶ か－考え方、生き方－	文	西川 亮	11	15	総合科学部	100	151	107
	中学・高校生の心理と教育 －今日の問題を考える－	教育	伊東 亮三	8	7	五日市町中 中央公民館*	120	122	97
	マザーリング・スクール －若年婦人のための教育 講座－	福山	池田 秀男	12	10	福山市中央 公民館*	100	120	83
	技術革新と明日の生活	工	広安 博之	10	10	工学部	100	133	83
	情報化社会における応用 情報技術研究 －広島大学工学部・関連 研究紹介－	工	市川 忠男	10	10	東広島市中 中央公民館**	150	110	79
	心を育てる －立ち上がろうとする親 ・教師・地域への提言－	学教	黒田 耕誠	13	13	テレビ	150	170	129
	家庭と医療 －予防と救急を中心とした 家庭で必要な医療知識－	医	今井日出夫	11	13	テレビ	150	139	105
	文学にあらわれた女性像 －開放された女性像を中 心に－	総科	鳥屋 節子	7	13	ラジオ	150	102	69
	マザーリング・スクール －高学年の児童をもつ母 親のための教育講座－	福山	池田 秀男	9	10	福山分校、 福山市中央 公民館*	100	99	55
未来の生活を拓新材料	工	福永 秀春	10	10	工学部**	100	76	48	
情報化時代の産業と社会	総科	舟場 正富	10	10	総合科学部	100	134	95	
今日の教育問題を考える	教育	伊東 亮三	9	9	三次市文化 会館*	100	93	71	
歴史への招待 －日本史上のいくつかの 問題－	総科	渡辺 則文	8	8	五日市町中 中央公民館*	100	56	46	
天然から得られる薬の話 王朝の女流文学－「枕草 子」・「源氏物語」前後－	医	山崎 和男	9	13	テレビ	150	177	130	
現代社会の社会学	文	稲賀 敬二	1	13	ラジオ	150	171	134	
	法	八木 佐市	1	13	テレビ	150	171	107	
昭和60 (1985)	健康な生活を求めて	総科	菊池 邦雄	10	10	五日市公民 館*	100	29	21
	情報化時代の産業と社会	総科	舟場 正富	10	10	三次市文化 会館*	100	115	66

IV 諸 表

年度	講座名	講座責任者		講師数	開設日数	実施場所	募集人員	受講者数	修了者数
		部局	名前						
昭和60 (1985)	バイオテクノロジーへの招待－人間生活とバイオテクノロジー－	工	福井 作蔵	10	10	工学部**	100	130	96
	私たちとバイオテクノロジー	生生	小林 泰夫	9	10	福山市中央公民館*	70	97	58
	生命科学の諸断面－細胞培養を中心として－	理	日野 精一	8	8	理学部	100	68	54
	生命の不思議を探る	総科	重中 義信	7	13	テレビ	150	157	110
	子どもの心の成長とその歪み	教育	鏑幹 八郎	8	13	ラジオ	150	174	113
昭和61 (1986)	食生活からの健康	福山	三戸 昭	11	10	福山分校、福山市中央公民館*	100	113	72
	健康な生活を求めて	総科	菊池 邦雄	10	10	総合科学部	100	87	67
	道と建設技術	工	門田 博知	7	9	工学部**	100	60	43
	遺伝子を考える－バイオテクノロジーの側面－	総科	天野 実	4	8	三次市文化会館*	100	123	88
	広島をの経済を考える	経	樺本 功	1	13	テレビ	150	182	121
昭和62 (1987)	家庭とは何であったか－19世紀の社会・人間・文化－	総科	志邨 晃佑	7	13	ラジオ	150	153	100
	くらしの中のスポーツ－豊かな人間性と健康を求めて－	福山	大成 浄志	10	10	福山分校*	100	82	46
	くらしと健康－生活の中に運動・スポーツを－	総科	菊池 邦雄	10	10	総合科学部	100	62	45
	放射線と人のつきあい	工	葉佐井博巳	7	10	工学部**	100	53	39
	くらしと健康－出生前から老人までの医学－	医	片岡 勝子	10	10	三次市文化会館*	100	80	63
	日本の建築空間	工	鈴木 充	2	13	テレビ	150	174	136
	性を考える	学教	若尾 裕	8	13	ラジオ	150	177	133
昭和63 (1988)	人間と音楽－豊かな心を求めて－	福山	矢田部義弘	10	10	福山分校*	100	74	45
	歴史と環境－備北・三次地域を中心に－	総科	頼 祺一	7	9	三次市文化会館*	100	99	68
	身近なバイオテクノロジー	生生	小林 泰夫	10	10	生物生産学部**	80	67	42
	コンピュータのソフトウェア	工	尾崎 俊治	14	10	工学部**	60	60	53
	新しい材料を考える	理	紀 隆雄	12	13	テレビ	150	162	117
	法と文化－憲法の根底を旅する－	法	中川 剛	1	13	ラジオ	150	196	146
平成元 (1989)	世界・日本・地方－日本の繁栄を長続させるために－	経済	三邊 誠夫	1	9	文学部	100	23	21
	「21世紀を担う子ども達」の教育を考える	学教	西山 啓	10	10	三次市文化会館*	100	59	51
	生活の中の機械工学八話	工	大森 正信	8	8	工学部**	100	43	35
青少年テニス教室	総科	官原 満男	9	4	江田島青年の家***	104	102	102	

年度	講座名	講座責任者		講師数	開設日数	実施場所	募集人員	受講者数	修了者数
		部局	名前						
平成元 (1989)	最近の世界と日本	法	原 正行	9	10	東広島市中央公民館*	100	47	37
	身近なバイオテクノロジー	生	小林 泰夫	13	13	テレビ	300	171	124
	歯の健康	歯	長坂 信夫	10	13	ラジオ	300	514	156
平成2 (1990)	地球汚染に関する地方からの発想	総科	福岡 義隆	8	10	三次市文化会館*	100	37	24
	現代医学の最前線	医	田原 栄一	11	10	医学部	100	114	84
	暮らしの中の化学	工	服部 信	8	8	工学部*	100	44	31
	英国の詩と風土	文	湯浅 信之	1	10	福山市中央公民館*	100	54	31
	国際化時代の日本語教育	教育	奥田 邦男	14	15	旧教育学部	100	121	76
	心とからだの健康	医	山木戸道郎	13	13	テレビ	300	255	193
	時代の課題と哲学者	文	西川 亮	6	18	ラジオ	300	131	95
平成3 (1991)	情報化社会に向けて	総科	磯道 義典	12	12	三次市文化会館*	80	34	30
	薬はどのように働きどこまで効くか	医	木村 栄一	6	6	三次市文化会館	80	34	30
	都市づくりと今後の展開	工	鈴木 充	5	8	工学部*	50	59	38
	国際化の中の大学 -世界と日本-	大教セ	江淵 一公	5	5	文学部	50	38	25
	身近な食品衛生学	生	橋本 秀夫	8	10	福山市中央公民館*	80	62	40
	変貌する東南アジアの政治・経済・文化	経済	山下 彰一	8	10	文学部	100	88	56
	あえて育む-今、教育に求められていること-	教育	今泉 信人	11	11	旧教育学部	100	68	26
	世界の中の日本の技術	工	鈴木 充	10	13	テレビ	300	152	111
	都市の歴史と生活-瀬戸内に焦点をあてて-	学教	押部 佳周	6	18	ラジオ	300	192	128
平成4 (1992)	ゆたかですよい心を育む	学教	丸尾 譲	10	10	福山市中央公民館*	100	59	37
	水環境を守る視点	工	岡田 光正	6	6	工学部*	50	48	37
	成人歯科保健 -すこやかな長寿をめざして-	歯	岩本 義史	5	6	三次市文化会館*	50	58	48
	これからの健康を考える	保健	重信 卓三	10	10	旧教育学部	100	79	52
	生きものとの付き合い	総科	高橋 史樹	11	13	テレビ	300	179	122
	あえて「育む」 -今、子どもの教育に求められていること-	教育	今泉 信人	12	18	ラジオ	300	269	124
平成5 (1993)	くるま社会の快適と安全 -21世紀の「交通安全」を考える-	学教	西山 啓	8	10	総合科学部旧校舎*	100	28	26
	近年話題となっている感染症	医	吉澤 浩司	10	10	医学部*	200	153	104
	先端エレクトロニクス	工	八百 隆文	8	8	工学部*	50	31	17
	地球ウォッチング	理	本多 了	6	6	理学部*	50	41	31
	生活環境と人間	教育	吉田 幸子	11	12	福山市中央公民館*	100	27	16

IV 諸 表

年度	講座名	講座責任者		講師数	開設日数	実施場所	募集人員	受講者数	修了者数
		部局	名前						
平成5 (1993)	旅と文学	文	米谷 巖	4	8	三次市文化会館*	80	43	34
	芸術と風土	総科	金田 晉	12	13	テレビ	300	273	221
	東南アジアの歴史と現状	経	山下 彰一	5	18	ラジオ	300	169	132
平成6 (1994)	男女共同参画型社会に向けて－男女のいい関係を考える－	法	阪本 昌成	8	8	総合科学部旧校舎*	70	62	35
	暮らしの中の機械	工	須藤 浩三	8	8	工学部**	50	21	18
	日本人の食糧・その質と量の確保を考える	生生	安藤 忠男	9	10	生物生産学部**	50	46	38
	どうなる！くらしと日本	総科	甲斐 祥郎	8	8	福山市中央公民館*	50	44	31
	高齢者の医療	医	中村 重信	8	8	三次市文化会館*	80	90	65
	交通安全の科学	工	杉恵 頼寧	11	13	テレビ	300	187	143
	音楽と人間のあいだ	学教	原田 宏司	13	18	ラジオ	300	199	148
	英語リフレッシュ講座	総科	福田 勝彦	5	10	総合科学部**	60	60	51
平成7 (1995)	東広島市の歴史と文化	文	横林 滉二	9	10	東広島市中央公民館**	80	76	52
	広大子どもキャンプ教室	教育	西村 清巳	2	10	教育学部、広島県立もみのき森林公園**	64	46	46
	広大高齢者の健康・体力づくり教室	教育	渡部 和彦	10	10	教育学部**	20	6	6
	広大高齢者の健康・体力づくり教室	教育	渡部 和彦	5	6	福山市中央公民館*	20	12	11
	広大子ども水泳教室	教育	黒川 隆志	1	5	広島大学屋外プール**	60	57	57
	家庭と学校と社会（地域）－週休2日制を考える－	学教	柳原 英兒	6	10	広島市婦人教育会館*	70	14	8
	数学の基礎と展望	理	前田 文之	5	10	理学部**	70	68	62
	高校生のための物理学特別講座	理	城 健男	2	4	理学部	70	88	88
	歯とあごの発達と食生活－一生おいしく食べるために－	歯	赤川 安正	7	6	三次市文化会館*	50	66	46
	お話し「化学の工学」	工	松村 昌信	8	8	工学部**	40	27	25
	市民生活と法	法	鳥谷 部茂	10	10	東広島市中央公民館**	50	36	26
	海の幸を育む－海洋生物生産科学のフロント－	生生	荒井 克俊	9	9	生物生産学部附属練習船基地*	40	16	10
	被爆50年－放射線が人体に与えた影響－	原医研	早川 式彦	13	13	テレビ	300	119	87
	健やかに老いるために－誰にでも知っておいて欲しい保健医療情報－	医	吉永 文隆	18	18	ラジオ	300	204	152

2. 公開講座

年度	講座名	講座責任者		講師数	開設日数	実施場所	募集人員	受講者数	修了者数
		部局	名前						
平成 8 (1996)	原子の世界から生命へ	総科	星野 公三	12	13	総合科学部**	60	11	10
	ヨーロッパの地理・歴史・芸術	文	岡本 明	5	5	東広島市民文化センター**	60	29	27
	広大高齢者の健康・体力づくり教室	教育	渡部 和彦	10	10	教育学部**	20	6	6
	広大子どもキャンプ教室	教育	西村 清巳	2	10	広島県福山青年の家、比婆山県民の森*	64	53	53
	広大子ども水泳教室	教育	黒川 隆志	3	5	広島大学屋外プール**	45	49	48
	きこえを活かすための基礎	学教	谷本 忠明	6	3	学校教育学部**	15	19	19
	世界の選挙・日本の選挙	法	川崎 信文	8	8	法学部*	30	28	17
	現代経済を考える	経	森岡 敬史	8	8	法学部・経済学部夜間主コース講義室*	50	11	9
	数学の基礎と展望	理	平良 和昭	4	2	理学部**	70	57	47
	くすりと現代社会	医	杉山 政則	8	8	医学部*	50	49	37
	歯とあごの健康と豊かな食生活	歯	赤川 安正	8	7	大竹市総合市民会館*	50	35	29
	舟と海のはなし	工	高木 幹雄	8	4	工学部**	50	38	30
	身近な地域環境 －広島湾の現状を探る－	生生	中川 平介	2	2	広島大学附属練習船「豊潮丸」**	14	15	15
	パソコンで学ぶ生物生産学－初歩の人のためのコンピュータ操作法－	生生	伊藤 敏男	7	8	生物生産学部**	14	15	15
	子ども・親・教師 －学校教育は今!!－	教育	鎌幹 八郎	10	10	呉市広公民館、阿賀公民館*	50	41	34
危機の水環境 －水と人間生活－	生生	松田 治	13	13	テレビ	600	230	153	
日本語の「乱れ」を考える	教育	沼本 克明	9	13	ラジオ	600	175	122	
平成 9 (1997)	多彩な外国語外国文化の世界	総科	小野 光代	10	10	総合科学部**	50	31	25
	アジアの思想と宗教	文	桂紹 隆	5	5	東広島市民文化センター**	50	39	37
	広大子どもキャンプ教室	教育	西村 清巳	2	10	教育学部、比婆山県民の森**	64	81	79
	広大高齢者の健康・体力づくり教室	教育	渡部 和彦	11	10	教育学部**	20	12	12
	きこえを活かすための基礎Ⅱ	学教	谷本 忠明	5	2	学校教育学部**	20	31	31

IV 諸 表

年度	講座名	講座責任者		講師数	開設日数	実施場所	募集人員	受講者数	修了者数
		部局	名前						
平成9 (1997)	日本における国際化	法	水上 千之	7	7	法学部・経済学部夜間主コース校舎	40	23	17
	現代経済の行方を考える	経	小滝 光博	8	8	経済学部**	50	26	19
	数学の基礎と展望	理	久保 泉	3	2	理学部**	70	45	41
	サイエンス最前線－物性学者の目ざす世界－	理	小口多美夫	4	1	中国電力(株)	200	37	
	高校生のための物理学特別講座	理	伊藤 一幸	4	2	理学部、附属福山		116	
	新しいリハビリテーション医学の考え方	医	吉村 理	8	8	医学部	60	118	88
	薬草探検隊－備北を歩く－	医	神田 博史	2	6	三次市生涯学習センター	40	17	15
	先端歯科医療技術	歯	赤川 安正	6	6	呉市歯科医師会館*	50	62	37
	自然を見る眼－芸術と科学－	工	井藤壮太郎	8	8	工学部**	50	27	27
	健康とバイオとの出会い	生生	飯島 憲章	4	10	東広島市民文化センター**	40	34	27
	がんのすべて－がんの発生、予防そして治療－	原医研	大瀧 慈	9	9	原爆放射能医学研究所	60	20	19
	海－その姿と人とのかわり－	工	信川 寿	13	13	テレビ	600	193	144
	現代ボランティア論	総科	日下部真一	13	13	ラジオ	600	184	131
	国際協力への国・大学・市民の取り組み	工	斎藤 公男	10	10	東広島市民文化センター	50	22	11
最近の歯科医療技術の進歩	歯	赤川 安正	15	15	東広島市民文化センター	50	33	22	
平成10 (1998)	人間のこころとからだ－多様な視点から人間を考える－	総科	安藤 正昭	10	12	総合科学部**	60	40	38
	東洋と西洋の言語と文化	文	今田 良信	5	5	法経夜間主コース	50	19	16
	広大子どもキャンプ教室	教育	西村 清巳	2	10	教育学部及び比婆山県民の森**	80	55	52
	広大高齢者の健康・体力づくり教室	教育	渡部 和彦	10	10	教育学部**	20	14	14
	科学と人間	教育	中原 忠男	8	8	東広島市中央公民館**	40	14	11
	きこえを活かすための基礎Ⅲ	学教	谷本 忠明	5	2	学校教育学部**	20	30	29
	障害児とのかかわりとコミュニケーション	学教	長沢 泰子	10	2	学校教育学部**	50	68	51

2. 公開講座

年度	講座名	講座責任者		講師数	開設日数	実施場所	募集人員	受講者数	修了者数
		部局	名前						
平成10 (1998)	高齢社会論	法	渡辺 満	10	10	法学部**	40	35	30
	現代経済入門	経	二神かほる	8	8	法経夜間主 コース	50	18	15
	数学の基礎と展望	理	古沢 昌秋	3	2	理学部**	70	38	38
	高校生のための物理学 特別講座1	理	宮村 修	2	1	岡山天文博 物館ほか	80	37	23
	高校生のための物理学 特別講座2	理	宮村 修		1	広島市	100		
	脳はここまで分かってきた	医	中村 重信	12	12	医学部	100	100	72
	口の科学	歯	石川 武憲	4	8	歯学部	50	41	17
	情報化の最前線	工	渡辺 敏正	8	8	工学部**	50	20	16
	生態系の保全と生物生産	生生	上 真一	8	4	福山市中央 公民館*	50	21	15
	パソコンによるデータ解 析	原医 研	大滝 慈	2	3	廿日市市中 央公民館*	30	30	24
平成11 (1999)	日本と世界をめぐる文化 と歴史の旅	総科	水羽 信男	12	12	総合科学部 **	60	34	26
	混迷する現代と哲学	文	水田 英実	5	5	法学部・経 済学部夜間 主コース*	50	29	21
	広大子どもキャンプ教室	教育	西村 清巳	2	10	教育学部、 比婆山県民 の森**	80	57	57
	広大高齢者の健康・体力 づくり教室	教育	渡部 和彦	10	10	教育学部**	20	5	5
	国際化時代の異文化理解 言語文化・教育	教育	佐藤 尚子	3	11	教育学部**	40	3	3
		教育	長谷川滋成	4	2	教育学部**	40	7	7
	法と裁判の文化史	法	平野 敏彦	6	5	法学部・経 済学部夜間 主コース*	60	37	34
	Excelによる経済データ 解析入門	経	二神かほる	5	5	経済学部**	25	25	24
	数学の基礎と展望	理	谷崎 俊之	10	2	理学部**	100	83	83
	宇宙物理学体験学習及び 講演会	理	大杉 節	10	2	岡山天文博 物館ほか	45	37	-
	生命情報を読む	理	森川 弘道	10	1	理学部	150	40	-
	環境と健康	医	藤村 欣吾	6	6	医学部*	50	33	29
	人にやさしい機械工学	工	菊池 義弘	8	8	工学部**	50	27	25
	21世紀の食・農・環境を 考える	生生	田中 秀樹	9	9	広島市中央 公民館*	80	38	34
	アジアのまちづくり、く につくり	国際	斎藤 公男	8	4	広島市中央 公民館*	50	12	11
	放射線、四方山話	原医 研	大滝 慈	6	6	医学部*	60	17	17
	核軍縮と日本の役割	平和	松尾 雅嗣	6	6	法学部・経 済学部夜間 主コース*	50	21	18

Ⅳ 諸 表

年度	講座名	講座責任者		講師数	開設日数	実施場所	募集人員	受講者数	修了者数
		部局	名前						
平成11 (1999)	子どもの心とからだ	医	田中 義人	6	6	放送利用 (テレビ)	300	187	72
	カウンセラーの見る心の 風景	教育	一丸藤太郎	7	7	放送利用 (ラジオ)	300	259	107

備考

- 1 昭和34～39年度は『評議会議事録』、昭和40年度は文部省社会教育局社会教育課「大学公開講座の現状－昭和40年度の開催状況一覧」(『昭41公開講座10』事務局学生部教務課所蔵)、昭和45年度以降は「広島大学公開講座の概要」(事務局学生部教務課所蔵)より作成した。
- 2 昭和34～40年度は「広島大学記念公開講座」、昭和45～48年度は「広島大学開放講座」、昭和49年度以降は「広島大学公開講座」の名称で実施された。
- 3 実施場所欄の*は当該地の教育委員会と(ただし、比婆山県民の森ともみのき森林公園は除く)、**は東広島市教育委員会と(ただし、昭和57年度は東広島市とも共催)、***は国立江田島青年の家との共催であったことを示す。
- 4 教育職員免許法施行規則に基づく公開講座など、資格認定を目的とする講座は除外した。

3. 学生寮

学内寮	【設置】 昭和24年 【定員】 50人 【所在地】 東千田町 【対象】 男 【概要】 文理大より引き継ぎ設置。広島学生会館の竣工に伴い昭和27年廃止。
尚志寮	【設置】 昭和24年 【定員】 50人 【所在地】 東千田町 【対象】 男 【概要】 文理大より引き継ぎ設置。昭和38年廃止。
薫風寮	【設置】 昭和24年 【定員】 240人 【所在地】 皆実町 【対象】 男 【概要】 広島高等学校より引き継ぎ設置。昭和40年に岬町の元陸軍被服廠倉庫に移転。統合移転に伴う跡地処分のため平成8年廃止。
淳風東寮 (女子寮)	【設置】 昭和24年 【定員】 50人 【所在地】 東千田町 【対象】 女 【概要】 広島高等師範より引き継ぎ設置。昭和27年に女子寮と改称。昭和31年に山中寮に統合。
淳風西寮	【設置】 昭和24年 【定員】 144人 【所在地】 千田町 【対象】 男 【概要】 広島高等師範より引き継ぎ設置。昭和28年9月に火災のため岬町の看護学校学生寮に収容。昭和38年廃止。
江波寮 (政経寮)	【設置】 昭和24年 【定員】 48人 【所在地】 江波町 【対象】 男 【概要】 広島県立商業学校の生徒寮を買収し設置。昭和27年に政経寮と改称。昭和38年廃止。
女子寮	【設置】 昭和24年 【定員】 10人 【所在地】 江波町 【対象】 女 【概要】 民家を借用し設置。昭和27年に淳風寮東寮に統合。
自治寮 (東雲寮)	【設置】 昭和24年 【定員】 240人 【所在地】 東雲町 【対象】 男 【概要】 広島師範学校男子部より引き継ぎ設置。昭和27年に東雲寮と改称。昭和42年廃止。
三原寄宿寮 (三原分校女子寮)	【設置】 昭和24年 【定員】 117人 【所在地】 三原市 【対象】 女 【概要】 広島師範学校女子部より引き継ぎ設置。昭和30年に三原分校女子寮と改称。昭和37年三原分校廃止に伴い廃止。
工学寮	【設置】 昭和24年 【定員】 18人 【所在地】 千田町 【対象】 男 【概要】 広島工業専門学校より引き継ぎ設置。昭和28年9月火災の後再建。昭和55年廃止。
福山分校男子寮 (高志寮)	【設置】 昭和24年 【定員】 24人 【所在地】 福山市 【対象】 男 【概要】 昭和36年高志寮と改称。平成元年廃止。
清明寮	【設置】 昭和24年 【定員】 36人 【所在地】 福山市 【対象】 女 【概要】 平成元年廃止。
水産産学部寮 (緑翠寮)	【設置】 昭和25年 【定員】 60人 【所在地】 大津野 【対象】 男 【概要】 昭和31年に緑翠寮と改称。昭和39年に福山キャンパスへ移転。昭和62年廃止。
青雲寮北寮	【設置】 昭和37年 【定員】 250人 【所在地】 千田町 【対象】 男 【概要】 平成8年に統合移転に伴う跡地処分のため廃止。
青雲寮南寮	【設置】 昭和40年 【定員】 230人 【所在地】 千田町 【対象】 男 【概要】 平成8年に統合移転に伴う跡地処分のため廃止。
山中寮	【設置】 昭和31年 【定員】 48人 【所在地】 千田町 【対象】 女 【概要】 平成8年に統合移転に伴う跡地処分のため廃止。
池の上学生宿舎	【設置】 昭和57年 【定員】 620人 【所在地】 東広島市 【対象】 男・女 【概要】 工学部の移転に伴い設置。統合移転に伴い随時増設し、現在10号館まで設置。

V 施設分布図

1. 昭和24(1949)年
2. 昭和44(1969)年
3. 平成11(1999)年

凡例

- 1 本図は、広島大学の主要な施設の分布を地図上に示したものである。
- 2 各年10月1日現在で作成し、各部局の附属施設等については、施設名のあとの()に各部局名・包括校名等を略記した。略記した部局の名称は以下のとおりである。
教＝教育学部、学＝学校教育学部、経＝経済学部、理＝理学部、医＝医学部、
歯＝歯学部、水＝水畜産学部、生＝生物生産学部、原＝原爆放射能医学研究所、
図＝附属図書館、文理＝広島文理科大学、高師＝広島高等師範学校、工専＝広島
工業専門学校、師範＝広島師範学校、女高師＝広島女子高等師範学校、青師＝広
島青年師範学校

V 施設分布図

1. 昭和24(1949)年

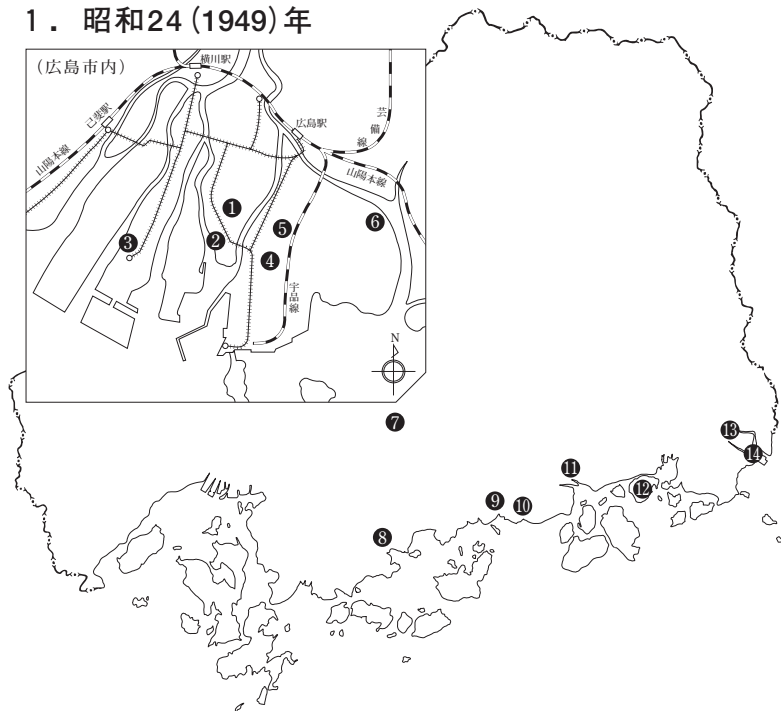

符号	部局・附属施設・包括校	所在地
①	事務局、補導部、附属図書館、文学部、理学部、 附属小学校・中学校・高等学校(高師)、広島文理科大学	広島市東千田町
②	工学部、広島工業専門学校、附設工業教員養成所(工専)	広島市千田町三丁目
③	政経学部	広島市江波町1223番地
④	皆実分校〔教養部〕、広島高等学校	広島市皆実町三丁目
⑤	教育学部、広島高等師範学校	広島市出汐町
⑥	教育学部東雲分校、広島師範学校〔男子部〕、 附属小学校・中学校(師範〔男子部〕)	広島市東雲町1946番地
⑦	賀茂農業実験場(文理)	賀茂郡原村
⑧	教育学部安浦分校、広島女子高等師範学校、 附属中学校・高等学校(女高師)	賀茂郡安浦町
⑨	理論物理学研究所	賀茂郡竹原町
⑩	附属小学校臨海教育場(高師)	豊田郡大乗村
⑪	教育学部三原分校、広島師範学校〔女子部〕、 附属小学校・中学校・幼稚園(師範〔女子部〕)	三原市館町
⑫	附属臨海実験所(理)	御調郡向島町
⑬	教育学部安浦分校福山教場、水畜産学部、広島青年師範学校、 附属中学校・高等学校(青師)	福山市沖野上町
⑭	広島水産実験所(水)	福山市箕島町

2. 昭和44(1969)年

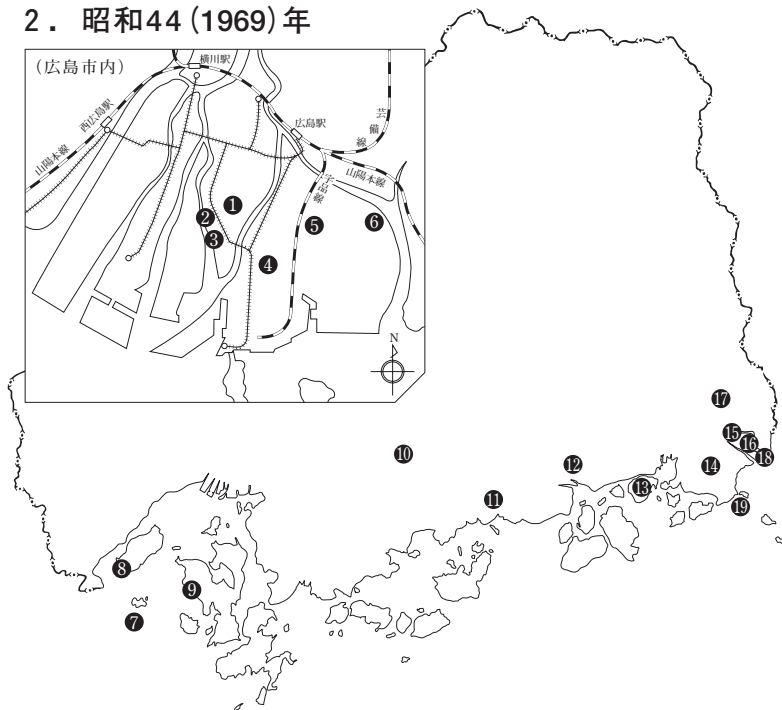

符号	部局・附属施設	所在地
①	事務局, 学生部, 附属図書館, 文学部, 教育学部, 政経学部, 理学部, 教養部, 保健管理センター, 附属微晶研究施設(理), 附属両生類研究施設(理)	広島市東千田町一丁目 1番89号
②	附属幼年教育施設(教), 附属幼稚園(教)	広島市千田町二丁目5番25号
③	工学部, 工学部分館(図)	広島市千田町三丁目1番33号
④	附属小学校・中学校・高等学校(教)	広島市皆実町三丁目1036
⑤	医学部, 医学部附属病院, 歯学部, 歯学部附属病院, 原爆放射能医学研究所, 附属図書館医学分館, 原爆放射能医学研究所分室(図), 附属看護学校(医), 附属原爆医学標本センター(原)	広島市霞一丁目2番3号
⑥	教育学部東雲分校, 東雲分校分館(図), 附属東雲小学校・中学校(教)	広島市東雲三丁目1番33号
⑦	水族環境視測施設(水)	大竹市阿多田猪ノ子島
⑧	自然植物園(理)	佐伯郡宮島町
⑨	附属小学校臨海教育場(教)	佐伯郡沖美町
⑩	西条総合運動場	賀茂郡西条町
⑪	理論物理学研究所, 理論物理学研究所分室(図)	竹原市竹原町の場1294
⑫	附属三原小学校・中学校・幼稚園(教)	三原市館町甲1625の1
⑬	附属臨海実験所(理)	御調郡向島町干汐
⑭	附属水産実験所熊野実験所(水)	福山市熊野町
⑮	教育学部福山分校, 水畜産学部, 福山分館(図), 附属福山中学校・高等学校(教)	福山市緑町2番17号
⑯	川口実験圃場(水)	福山市川口町
⑰	附属農場(水)	福山市御幸町上岩成正戸
⑱	附属水産実験所箕島実験所(水)	福山市箕島町
⑲	附属水産実験所鞆実験所(水)	福山市鞆町

3. 平成11(1999)年

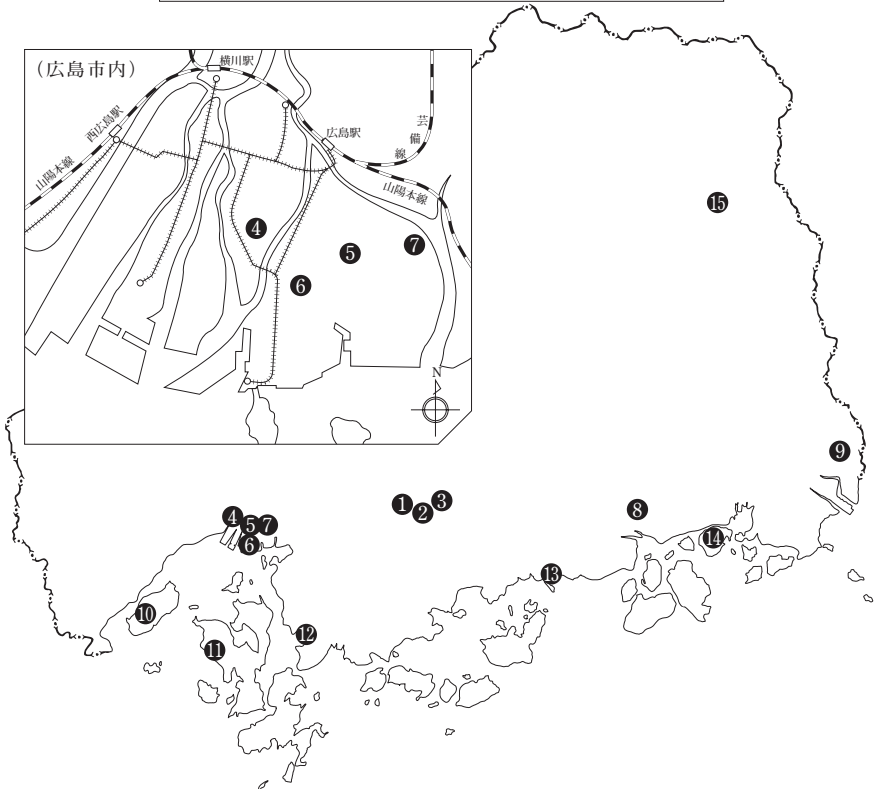
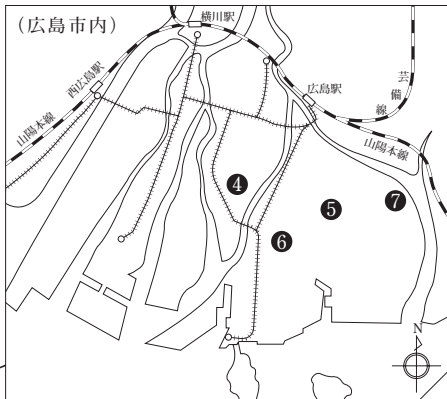
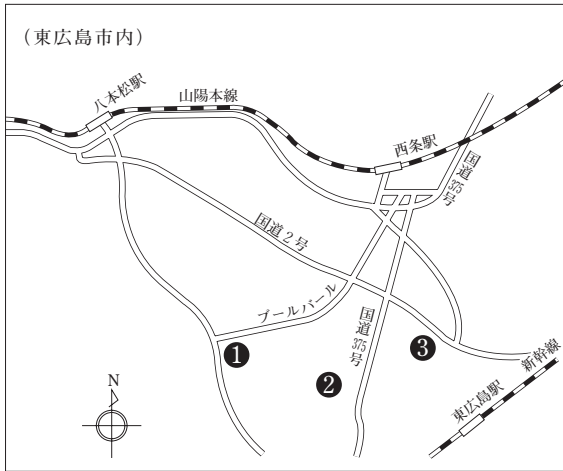

3. 平成11(1999)年

符号	地区	部局・附属施設	所在地
①	東広島	事務局, 附属図書館[中央・東・西], 総合科学部, 文学部, 教育学部, 学校教育学部, 法学部, 経済学部, 理学部, 工学部, 生物生産学部, 大学院先端物質科学研究科, 大学院国際協力研究科, 大学教育研究センター, 総合情報処理センター, 遺伝子実験施設, 低温センター, 留学生センター, アイソトープ総合センター, 機器分析センター, ナノデバイス・システム研究センター, 教育開発国際協力研究センター, 放射光科学研究センター, 保健管理センター, 中央廃液処理施設, 総合地誌研究資料センター, ベンチャー・ビジネス・ラボラトリー, 情報教育研究センター, 外国語教育研究センター, 学生就職センター, 附属学校部, 附属幼稚園, 附属幼年教育研究施設(教), 附属教育実践総合センター(学), 附属障害児教育実践センター(学), 附属両生類研究施設(理), 附属植物遺伝子保管施設(理), 附属農場(生)	東広島市鏡山一丁目 東広島市鏡山二丁目 東広島市鏡山北
②	サイエンスパーク	地域共同研究センター	東広島市鏡山三丁目10番31号
③	西条三木	西条総合研修センター 西条総合運動場 事務局分室, 法学部・経済学部夜間主コース,	東広島市西条町御園宇
④	東千田	東千田分室(図), 平和科学研究センター, 附属地域経済システム研究センター(経)	広島市中区東千田町 一丁目1番89号
⑤	霞	医学部, 医学部附属病院, 歯学部, 歯学部附属病院, 原爆放射能医学研究所, 医学分館(図), 保健管理センター霞分室, 附属薬用植物園(医), 附属動物実験施設(医), 附属歯科衛生士学校(歯), 附属歯科技工士学校(歯), 附属国際放射線情報センター(原)	広島市南区霞一丁目 2番3号
⑥	翠	附属小学校・中学校・高等学校	広島市南区翠一丁目1番1号
⑦	東雲	附属東雲小学校・中学校	広島市南区東雲三丁目1番33号
⑧	三原	附属三原小学校・中学校・幼稚園	三原市館町甲1625の1
⑨	福山	附属福山中学校・高等学校	福山市春日町14番1号
⑩	宮島	附属宮島自然植物実験所(理)	佐伯郡宮島町三ツ丸子山 1156の2外
⑪	沖美	附属小学校臨海教育場	佐伯郡沖美町
⑫	呉	附属練習船基地(生)	呉市宝町7番4号
⑬	竹原	附属水産実験所(生)	竹原市港町五丁目8番1号
⑭	向島	附属臨海実験所(理)	御調郡向島町2445
⑮	帝釈	帝釈峡遺跡群発掘調査室(文)	比婆郡東城町

VI 建物配置図

1. 東広島地区
2. 霞地区
3. 東千田地区

凡例

- 1 本図は、広島大学の主要な校地における建物の配置について地図上に示したものである。
- 2 建物の配置状況は平成11年5月現在とし、建設中の建物については斜線を施した。

1. 東広島地区

アカデミック地区拡大図



●敷地面積 2,480,465㎡

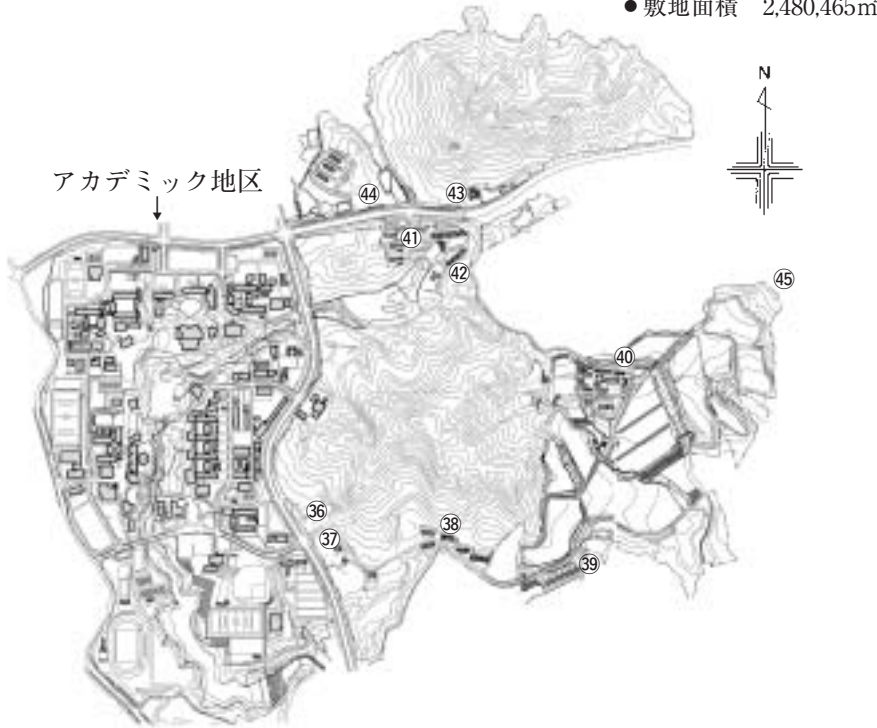

- ①事務局、附属学校部、北保健管理センター
- ②総合科学部
- ③文学部、総合地誌研究資料センター
- ④教育学部、留学生センター
- ⑤学校教育学部
- ⑥法学部、経済学部
- ⑦理学部、大学院先端物質科学研究科
- ⑧工学部
- ⑨生物生産学部
- ⑩大学院国際協力研究科教育開発国際協力研究センター
- ⑪附属図書館（中央図書館）
大学教育研究センター
- ⑫附属図書館（東図書館）
- ⑬附属図書館（西図書館）
- ⑭総合情報処理センター
- ⑮遺伝子実験施設

- ⑯低温センター
- ⑰機器分析センター
- ⑱アイソトープ総合センター
- ⑲ナノデバイス・システム研究センター
- ⑳放射光科学研究センター
- ㉑ベンチャー・ビジネス・ラボラトリー
- ㉒保健管理センター
- ㉓特高受変電所、統合移転地理蔵文化財調査室
- ㉔中央廃液処理施設
- ㉕東体育館
- ㉖北体育館
- ㉗西体育館
- ㉘課外活動共用施設（文化系・芸術系）
- ㉙課外活動共用施設（体育系）
- ㉚大学会館、学生就職センター

- ㉛東福利会館
- ㉜北第1福利会館
- ㉝北第2福利会館
- ㉞西第1福利会館
- ㉟西第2福利会館
- ㊱ガス供給施設
- ㊲国際交流会館
- ㊳ががら第1職員宿舎
- ㊴ががら第2職員宿舎
- ㊵生物生産学部附属農場
- ㊶学生宿舎
- ㊷山中会館
- ㊸附属幼稚園
- ㊹下見職員宿舎
- ㊺地域共同研究センター（広島中央サイエンスパーク内）

㊻広島大学丙郵便局

2. 霞地区

●敷地面積 143,954m²

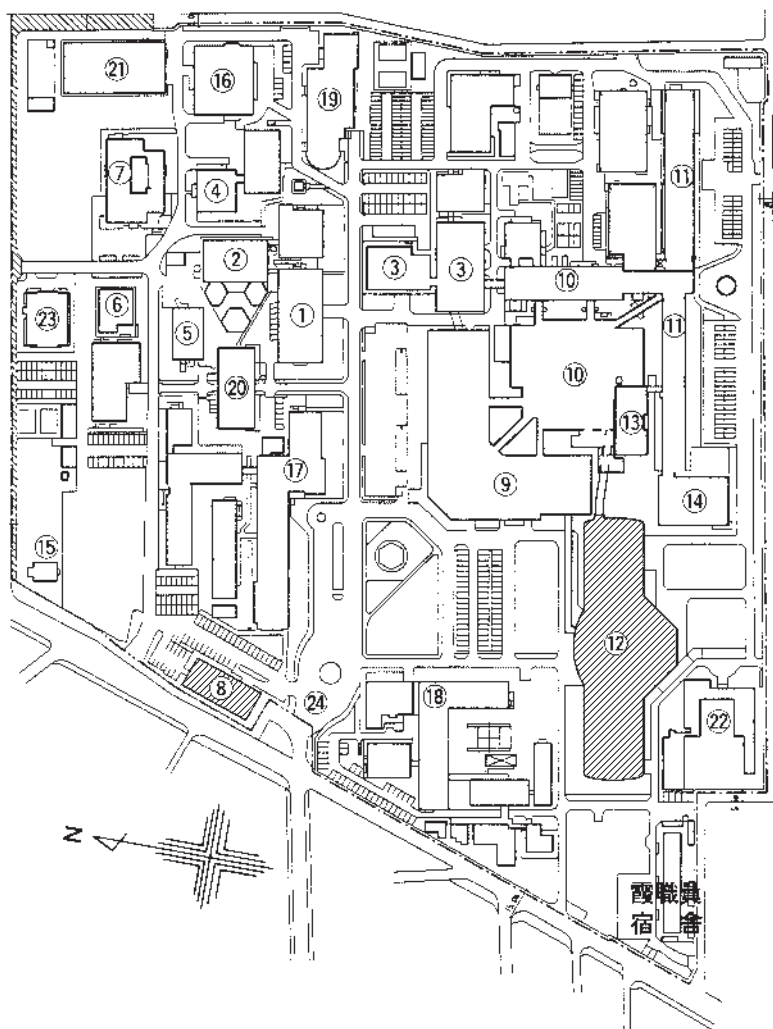

- | | |
|-------------------------|-----------------|
| ① 医学部基礎研究棟 | ⑭ 同 附属病院R Iセンター |
| ② 同 講義室・実習室 | ⑮ 同 附属薬用植物園 |
| ③ 同 臨床講義室研究室 | ⑯ 同 附属動物実験施設 |
| ④ 同 RI研究棟 | ⑰ 歯学部、同附属病院 |
| ⑤ 同 解剖センター | 同 附属歯科衛生士学校 |
| ⑥ 同 総合薬学科講義室研究室 | 同 附属歯科技工士学校 |
| ⑦ 同 保健学科講義室研究室 | ⑱ 原爆放射能医学研究所 |
| ⑧ 同 医学資料館（移築中） | 同 附属国際放射線情報センター |
| ⑨ 同 附属病院外来診療棟 | ⑲ 附属図書館医学分館 |
| 同 附属病院管理部 | ⑳ 霞会館 |
| ⑩ 同 附属病院中央診療棟 | ㉑ 霞体育館 |
| ⑪ 同 附属病院病院棟 | ㉒ 看護婦宿舎 |
| ⑫ 同 附属病院病院棟（建築中） | ㉓ 広仁会館 |
| ⑬ 同 附属病院リニア・アクセラレーター照射室 | ㉔ 正門 |

3. 東千田地区

●敷地面積 66,231㎡

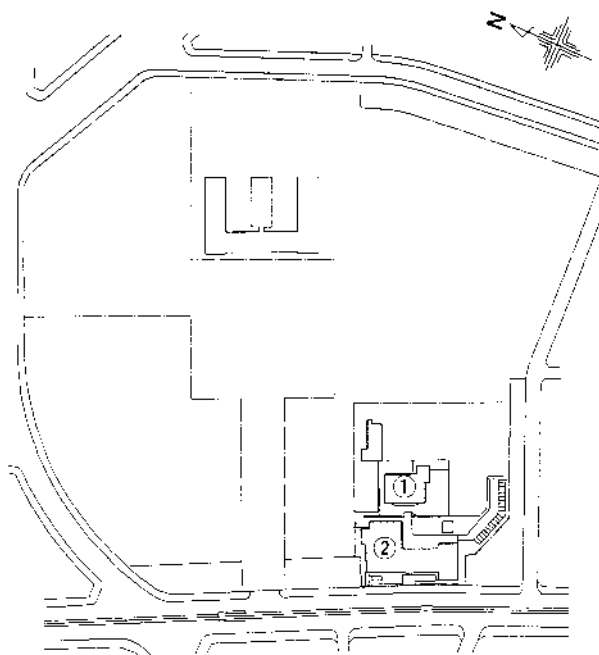

- ① 法学部・経済学部夜間主コース校舎
 ② 東千田共用施設
 平和科学研究センター

第 3 部 統計

I 教職員数

1. 教職員定員
2. 教職員現員
3. 部局別教員現員
4. 部局別職員現員

凡例

- 1 本章に掲げた各表は、広島大学の教職員数について示したものである。
- 2 「1. 教職員の定員」は、平成3年までは『広島大学一覧』、平成4～10年度までは『広島大学総覧』に基づき作成した。平成11年度については事務局総務部人事課調べによる。なお、昭和27, 28, 34の各年度は、年度途中で定員改正があったことを示す。
- 3 「2. 教職員の現員」は、『学校基本調査』に基づき作成し、『広島大学一覧』、「教職員定員現員調総括表(A)」(事務局総務部総務課所蔵)および事務局総務部人事課調べにより適宜その数を補った。調査日は原則として各年度の5月1日現在とするが、史料上の制限により昭和26年は8月1日、27年は調査日未詳、28年は11月1日、31年は4月1日となった。昭和24, 25, 30, 42年については、教職員現員の総数及び部局別人数が不明のため、現員を示すいずれの表からも省略した。
- 4 「3. 部局別教員現員」「4. 部局別職員現員」は、『学校基本調査』にもとづき作成し、『広島大学一覧』、「教職員定員現員調総括表(A)」により適宜その数を補った。なお史料上の制限により部局別の総合計数と「2. 教職員現員」における総数とは必ずしも一致しない。
- 5 表中において、空白欄は該当欄の有無・人数ともに不明、「-」は資料に該当欄のないことを示す。また、()内は女性で内数を示す。

1. 教職員定員

	教員						職員	定員 合計	
	学長	教授	助教授	講師	助手	教諭			小計
昭和24	1	236	135	42	42	160	616	693	1,309
昭和25	1	209	166	48	96	171	691	652	1,343
昭和26	1	177	198	49	109	180	714	654	1,368
昭和27	1	161	214	49	113	184	722	607	1,329
	1	180	204	40	113	184	722	607	1,329
昭和28	1	181	210	39	114	185	730	609	1,339
	1	190	219	39	130	185	764	638	1,402
昭和29	1	200	226	41	148	185	801	635	1,436
昭和30	1	207	233	44	164	184	833	649	1,482
昭和31	1	211	235	59	184	183	873	848	1,721
昭和32	1	213	237	61	194	183	889	848	1,737
昭和33	1	218	239	61	201	183	903	867	1,770
昭和34	1	220	243	59	203	183	909	861	1,770
	1	221	243	59	204	183	911	881	1,792
昭和35	1	228	249	58	205	183	924	891	1,815
昭和36	1	242	255	57	220	185	960	1,009	1,969
昭和37	1	255	268	58	246	187	1,015	1,218	2,233
昭和38	1	266	273	58	255	188	1,041	1,235	2,276
昭和39	1	273	279	57	267	190	1,067	1,257	2,324
昭和40	1	283	292	54	290	191	1,111	1,301	2,412
昭和41	1	298	308	51	317	195	1,170	1,322	2,492
昭和42	1	334	324	44	369	202	1,274	1,421	2,695
昭和43	1	347	336	45	375	205	1,309	1,454	2,763
昭和44	1	360	346	54	412	206	1,379	1,484	2,863
昭和45	1	368	353	57	424	208	1,411	1,482	2,893
昭和46	1	375	361	57	430	208	1,432	1,465	2,897
昭和47	1	384	371	59	435	210	1,460	1,449	2,909
昭和48	1	392	378	63	442	214	1,490	1,430	2,920
昭和49	1	403	387	65	440	216	1,512	1,420	2,932
昭和50	1	417	395	65	450	216	1,544	1,438	2,982
昭和51	1	431	404	67	452	217	1,572	1,432	3,004
昭和52	1	458	420	72	455	217	1,623	1,447	3,070
昭和53	1	494	421	73	482	217	1,688	1,457	3,145
昭和54	1	529	421	75	504	217	1,747	1,486	3,233
昭和55	1	543	431	73	527	217	1,792	1,487	3,279
昭和56	1	549	437	76	524	217	1,804	1,484	3,288
昭和57	1	553	438	76	524	217	1,809	1,467	3,276
昭和58	1	553	440	77	522	217	1,810	1,453	3,263
昭和59	1	554	442	77	521	217	1,812	1,432	3,244
昭和60	1	557	443	78	520	217	1,816	1,404	3,220
昭和61	1	561	446	79	517	217	1,821	1,388	3,209
昭和62	1	577	460	78	514	217	1,847	1,382	3,229
昭和63	1	601	480	82	507	217	1,888	1,379	3,267
平成元	1	608	487	83	507	217	1,903	1,371	3,274
平成 2	1	609	488	84	503	217	1,902	1,362	3,264
平成 3	1	610	489	85	501	217	1,903	1,351	3,254
平成 4	1	617	493	86	499	217	1,913	1,336	3,249
平成 5	1	632	505	86	496	218	1,938	1,323	3,261
平成 6	1	647	511	85	506	219	1,969	1,320	3,289
平成 7	1	659	519	84	517	219	1,999	1,317	3,316
平成 8	1	671	526	83	518	219	2,018	1,314	3,332
平成 9	1	678	526	83	516	219	2,023	1,307	3,330
平成10	1	677	522	83	515	220	2,018	1,301	3,319
平成11	1	680	519	83	512	220	2,015	1,295	3,310

2. 教職員現員

教員数								
	学 長	教 授	助 教 授	講 師	助 手	(内 数) 休 職 者	(内 数) 外 国 人	計
昭和26(1951)年	1	161	180	54	109			681
昭和27(1952)年	1	138	172	67	113			491
昭和28(1953)年	1	161	182	77	133			740
昭和29(1954)年	1	166(2)	192(8)	81(4)	153(7)	4(0)	0	593(21)
昭和31(1956)年	1	175	198	92	216			865
昭和32(1957)年	1	180(2)	208(10)	98(3)	204(8)	2(0)	1(0)	691(23)
昭和33(1958)年	1	182(2)	211(11)	99(3)	207(8)	0	1(0)	700(24)
昭和34(1959)年	1	188(2)	219(11)	97(3)	209(12)	3(0)	1(0)	714(28)
昭和35(1960)年	1	189(2)	227(11)	94(3)	205(13)	3(0)	2(0)	716(29)
昭和36(1961)年	1	196(3)	226(10)	90(3)	193(12)	1(0)	1(0)	706(28)
昭和37(1962)年	1	210(4)	237(9)	86(3)	221(12)	2(1)	1(0)	755(28)
昭和38(1963)年	1	222(4)	237(10)	89(4)	238(16)	2(1)	3(0)	787(34)
昭和39(1964)年	1	231(4)	239(9)	87(5)	241(20)	1(0)	3(1)	799(38)

教員数									
	学 長	副 学 長	教 授	助 教 授	講 師	助 手	(内 数) 休 職 者	(内 数) 外 国 人	計
昭和40(1965)年	1	-	242(4)	245(8)	85(7)	263(21)	3(0)	4(2)	836(40)
昭和41(1966)年	1	-	260(5)	256(7)	79(5)	279(30)	3(0)	5(2)	868(47)
昭和43(1968)年	1	-	289(5)	273(9)	94(3)	350(33)	2(0)	2(1)	1,007(50)
昭和44(1969)年	1	-	300(6)	272(9)	112(5)	379(32)	3(0)	5(1)	1,063(52)
昭和45(1970)年	1	-	322(6)	271(10)	97(2)	397(33)	1(0)	3(1)	1,088(51)
昭和46(1971)年	1	-	314(5)	291(11)	106(5)	443(42)	3(1)	5(1)	1,155(63)
昭和47(1972)年	1	-	336(8)	290(8)	111(6)	472(54)	2(1)	6(0)	1,210(76)
昭和48(1973)年	1	-	337(6)	290(10)	116(5)	456(45)	3(0)	4(0)	1,200(66)
昭和49(1974)年	1	-	347(6)	294(10)	119(4)	472(59)	1(0)	5(0)	1,233(79)
昭和50(1975)年	1	-	344(5)	300(11)	114(4)	500(73)	2(0)	4(0)	1,259(93)
昭和51(1976)年	1	-	360(6)	305(12)	105(3)	533(72)	3(1)	5(0)	1,304(93)
昭和52(1977)年	1	-	385(6)	318(11)	113(5)	534(60)	2(1)	6(1)	1,351(82)
昭和53(1978)年	1	-	400(6)	326(14)	118(3)	552(58)	1(1)	6(1)	1,397(81)
昭和54(1979)年	1	-	414(4)	340(14)	117(3)	559(58)	0	7(1)	1,431(79)
昭和55(1980)年	1	-	424(6)	363(13)	111(4)	575(59)	4(0)	9(2)	1,474(82)
昭和56(1981)年	1	-	436(7)	369(12)	107(5)	573(57)	4(0)	8(1)	1,486(81)
昭和57(1982)年	1	-	427(8)	320(3)	77(2)	277(15)	3(0)	8(0)	1,532(87)
昭和58(1983)年	1	-	467(9)	384(10)	120(11)	583(59)	3(0)	8(0)	1,555(89)
昭和59(1984)年	1	-	468(9)	383(13)	140(12)	576(47)	7(0)	17(2)	1,568(81)
昭和60(1985)年	1	-	462(11)	382(12)	124(7)	581(51)	3(0)	10(0)	1,550(81)
昭和61(1986)年	1	-	469(11)	380(13)	126(6)	579(48)	5(0)	12(0)	1,555(78)
昭和62(1987)年	1	-	469(12)	397(13)	120(7)	594(52)	7(0)	17(2)	1,581(84)
昭和63(1988)年	1	-	471(13)	408(14)	131(7)	580(48)	8(0)	20(4)	1,591(82)
平成元(1989)年	1	-	482(14)	421(15)	145(9)	558(50)	3(0)	19(5)	1,607(88)
平成2(1990)年	1	-	491(15)	442(17)	138(7)	547(53)	4(0)	18(4)	1,619(92)
平成3(1991)年	1	-	501(17)	433(17)	132(7)	543(51)	4(0)	18(3)	1,610(92)
平成4(1992)年	1	-	501(18)	437(21)	136(10)	544(50)	10(1)	24(5)	1,619(99)
平成5(1993)年	1	-	499(25)	452(26)	145(8)	545(60)	10(1)	35(4)	1,642(119)
平成6(1994)年	1	-	511(28)	451(26)	151(12)	540(66)	3(1)	38(4)	1,654(132)
平成7(1995)年	1	-	532(27)	464(31)	148(12)	543(75)	12(1)	56(6)	1,688(145)
平成8(1996)年	1	-	528(28)	477(30)	154(22)	552(74)	5(0)	57(7)	1,712(154)
平成9(1997)年	1	2	551(31)	494(36)	149(19)	561(75)	6(1)	64(8)	1,758(161)
平成10(1998)年	1	2	566(32)	493(36)	143(19)	560(72)	8(2)	61(8)	1,765(159)
平成11(1999)年	1	2	571(32)	489(36)	134(18)	545(63)	6(0)	49(5)	1,742(145)

備考

1 本表は「学校基本調査」より作成した。但し、昭和26、28の各年度は「広島大学一覽」、昭和27年

2. 教職員現員

職員数		職員のうち (内数)							計	総数
事務官	技官	雇員	用人	看護 学生 健康管理	婦 学生 健康 管理	厚 生 補 導	関 係 職 員			
112	4	534						650	1,331	
112	4	248	205					569	1,060	
132	8	494					—	634	1,374	
133(0)	9(0)	272(74)	196(45)	3			—	610(119)	1,203(140)	
137	33	971					—	841	1,706	
131(0)	31(8)	361(133)	282(116)	6	96		—	805(257)	1,496(280)	
125(0)	30(7)	503(210)	142(38)	0	100		—	800(255)	1,500(279)	
211(10)	59(21)	393(196)	158(51)	2			—	821(278)	1,535(306)	
309(54)	124(56)	225(101)	187(84)	5			—	845(295)	1,561(324)	
306(51)	122(54)	255(117)	172(82)	4	123		—	855(304)	1,561(332)	
314(54)	127(58)	387(216)	138(58)	5	145		—	966(386)	1,721(414)	
351(69)	206(106)	412(256)	163(74)	5	162		—	1,132(505)	1,919(539)	
348(67)	210(105)	432(256)	153(72)	6	162		—	1,143(500)	1,942(538)	

職員数		職員のうち (内数)							計	総数
事務系	技術技能系	医療系	教務系	その他	看護 学生 健康管理	婦 学生 健康 管理	厚 生 補 導			
558(193)	192(29)	244(218)	39(19)	139(60)				1,172(519)	2,008(559)	
571(195)	203(35)	260(232)	45(23)	138(55)	3	186	186	1,217(540)	2,085(587)	
629(208)	239(49)	280(252)	44(23)	141(65)	6	211	49	1,333(597)	2,340(647)	
653(209)	235(50)	311(282)	44(26)	144(60)	6	250	59	1,387(627)	2,450(679)	
656(219)	219(38)	332(301)	39(26)	144(59)	7	246	73	1,390(643)	2,478(694)	
674(226)	226(36)	349(315)	33(21)	119(46)	7	245	75	1,402(644)	2,557(707)	
669(217)	229(38)	361(324)	26(18)	103(43)	7	244	77	1,388(640)	2,598(716)	
675(212)	158(35)	375(341)	60(16)	107(39)	8	268	—	1,375(643)	2,575(709)	
662(211)	228(67)	364(327)	22(15)	100(38)	7	287	—	1,376(658)	2,609(737)	
667(214)	238(73)	368(327)	21(13)	92(35)	7	285	—	1,386(662)	2,645(755)	
668(207)	236(73)	387(343)	19(13)	87(34)	7	300	—	1,397(670)	2,701(763)	
681(204)	224(65)	393(346)	17(13)	78(29)	7	306	—	1,393(657)	2,744(739)	
688(208)	207(38)	430(381)	17(14)	75(28)	7	311	—	1,417(669)	2,814(750)	
700(190)	212(42)	445(396)	17(10)	67(23)	7	307	—	1,441(661)	2,872(740)	
713(203)	207(43)	458(404)	16(11)	56(19)	7	350	—	1,450(680)	2,924(762)	
725(197)	215(56)	443(393)	15(12)	53(16)	7	346	—	1,451(674)	2,937(755)	
725(195)	205(53)	440(389)	17(12)	46(14)	6	345	—	1,433(663)	2,965(750)	
716(192)	209(55)	440(390)	17(11)	40(12)	6	349	—	1,422(660)	2,977(749)	
662(192)	254(54)	441(391)	17(11)	32(13)	5	351	—	1,406(661)	2,974(742)	
694(178)	180(50)	445(393)	17(12)	36(13)	5	353	—	1,372(646)	2,922(727)	
692(180)	178(50)	444(392)	17(12)	31(10)	5	353	—	1,362(644)	2,917(722)	
694(176)	178(52)	441(391)	19(13)	25(7)	5	359	—	1,357(639)	2,938(723)	
696(173)	174(52)	442(391)	19(12)	18(5)	5	360	—	1,349(633)	2,940(715)	
695(174)	165(47)	446(393)	19(12)	11(3)	5	362	—	1,336(629)	2,943(717)	
684(166)	168(43)	443(393)	19(13)	11(3)	5	361	—	1,325(618)	2,944(710)	
683(163)	162(43)	456(405)	19(14)	9(2)	3	375	—	1,329(627)	2,939(719)	
676(163)	156(41)	464(412)	19(13)	3(1)	3	381	—	1,318(630)	2,937(729)	
667(156)	148(37)	469(414)	19(13)	3(1)	3	386	—	1,306(621)	2,948(740)	
662(161)	144(35)	472(415)	19(14)	4(1)	3	388	—	1,301(626)	2,955(758)	
658(161)	136(29)	493(436)	20(15)	3(1)	3	407	—	1,310(642)	2,998(787)	
653(165)	134(27)	497(440)	19(13)	3(1)	3	409	—	1,306(646)	3,018(800)	
615(170)	165(30)	497(437)	22(15)	4(2)	1	413	—	1,303(654)	3,061(815)	
601(166)	159(28)	488(426)	22(17)	2(1)	5	397	—	1,272(638)	3,027(797)	
616(164)	133(26)	495(433)	22(16)	0	1	402	—	1,266(639)	2,994(784)	

度は「教職員定員現員調総括表(A)」に基づいた。

3. 部局別教員現員

部 局 等	昭和26(1951)年度						昭和27(1952)年度						昭和28(1953)年度					
	学 長	教 授	助 教 授	講 師	助 手	計	学 長	教 授	助 教 授	講 師	助 手	計	学 長	教 授	助 教 授	講 師	助 手	計
学 長	1					1	1					1	1					1
文 学 部		6	14	2	2	24	22	23	4	22	71		22	18	3	15	58	
教 育 学 部		9	9	0	0	18	10	12	0	1	23		17	13	2	6	38	
教 育 学 部 東 雲 分 校		6	14	4	6	30	6	14	6	6	32		6	14	6	6	32	
教 育 学 部 三 原 分 校		2	12	4	7	25	3	13	7	5	28		5	11	7	5	28	
教 育 学 部 福 山 分 校		9	15	6	2	32	11	19	12	6	48		9	20	9	6	44	
政 経 学 部		7	5	5	2	19	7	7	6	4	24		9	7	7	3	26	
理 学 部		4	17	1	7	29	24	23	6	41	94		26	25	8	43	102	
医 学 部		—					—					10	4	3	16	33		
医 学 部 附 属 病 院		—					—					—						
工 学 部		19	17	5	16	57	21	17	9	17	64		22	19	12	19	72	
水 学 畜 産 部		5	11	3	2	21	8	11	5	3	27		10	15	4	6	35	
教 養 部 (皆 実 分 校)		27	33	10	5	75	25	32	11	4	72		23	35	15	5	78	
理 論 物 理 学 研 究 所		2	1	1	4	8	1	1	1	4	7		2	1	1	3	7	
合 計	1	96	148	41	53	339	1	138	172	67	113	491	1	161	182	77	133	554

3. 部局別教員現員

昭和29(1954)年度						昭和31(1956)年度					昭和32(1957)年度					昭和33(1958)年度								
学 長	教 授	助 教 授	講 師	助 手	計	学 長	教 授	助 教 授	講 師	助 手	計	学 長	教 授	助 教 授	講 師	助 手	計	学 長	教 授	助 教 授	講 師	助 手	計	
1 (0)					1 (0)	1					1	1 (0)					1 (0)	1 (0)						1 (0)
	22 (0)	22 (0)	1 (0)	13 (0)	58 (0)		21	20	2	17	60		21 (0)	20 (0)	5 (0)	17 (0)	63 (0)		19 (0)	23 (0)	5 (1)	16 (0)	63 (1)	
	18 (1)	11 (0)	3 (0)	9 (0)	41 (1)		18	10	3	13	44		17 (1)	12 (0)	6 (0)	10 (0)	45 (1)		16 (1)	12 (0)	6 (0)	12 (0)	46 (1)	
	6 (0)	16 (0)	6 (0)	6 (2)	34 (2)		7	17	4	8	36		8 (0)	17 (0)	2 (0)	8 (2)	35 (2)		8 (0)	20 (0)	4 (0)	9 (2)	41 (2)	
	4 (0)	12 (1)	6 (1)	5 (2)	27 (4)		3	13	5	5	26		3 (0)	14 (1)	5 (2)	4 (1)	26 (4)		3 (0)	11 (1)	4 (2)	3 (1)	21 (4)	
	8 (1)	21 (7)	10 (2)	6 (2)	45 (12)		10	22	10	7	49		10 (1)	21 (8)	10 (1)	8 (2)	49 (12)		11 (1)	23 (9)	7 (0)	8 (2)	49 (12)	
	11 (0)	9 (0)	4 (0)	3 (0)	27 (0)		14	7	6	7	34		13 (0)	9 (0)	7 (0)	4 (0)	33 (0)		14 (0)	8 (0)	8 (0)	4 (0)	34 (0)	
	27 (0)	25 (0)	8 (0)	41 (0)	101 (0)		24	23	9	41	97		26 (0)	21 (0)	12 (0)	38 (0)	97 (0)		26 (0)	21 (0)	11 (0)	38 (0)	96 (0)	
	15 (0)	6 (0)	8 (1)	36 (1)	65 (2)		20	14	13	63	110		22 (0)	18 (1)	10 (0)	60 (2)	110 (3)		21 (0)	19 (1)	12 (0)	59 (3)	111 (4)	
	—						0	0	2	19	21		0	0	7 (0)	16 (1)	23 (1)		0	0	11 (0)	17 (0)	28 (0)	
	22 (0)	19 (0)	13 (0)	19 (0)	73 (0)		25	17	16	19	77		24 (0)	16 (0)	18 (0)	22 (0)	80 (0)		24 (0)	16 (0)	17 (0)	21 (0)	78 (0)	
	9 (0)	16 (0)	4 (0)	5 (0)	34 (0)		7	21	2	9	39		9 (0)	21 (0)	2 (0)	10 (0)	42 (0)		11 (0)	19 (0)	2 (0)	11 (0)	43 (0)	
	22 (0)	34 (0)	17 (0)	6 (0)	79 (0)		24	33	19	4	80		25 (0)	38 (0)	13 (0)	3 (0)	79 (0)		27 (0)	38 (0)	12 (0)	5 (0)	82 (0)	
	2 (0)	1 (0)	1 (0)	4 (0)	8 (0)		2	1	1	4	8		2 (0)	1 (0)	1 (0)	4 (0)	8 (0)		2 (0)	1 (0)	1 (0)	4 (0)	8 (0)	
1 (0)	166 (2)	192 (8)	81 (4)	153 (7)	593 (21)	1	175	198	92	216	682	1	180 (0)	208 (2)	98 (10)	204 (3)	691 (23)	1	182 (0)	211 (2)	100 (11)	207 (3)	701 (8)	

I 教職員数

部 局 等	昭和34(1959)年度					昭和35(1960)年度					昭和36(1961)年度							
	学 長	教 授	助 教 授	講 師	助 手 計	学 長	教 授	助 教 授	講 師	助 手 計	学 長	教 授	助 教 授	講 師	助 手 計			
学 長	1 (0)				1 (0)	1 (0)				1 (0)	1 (0)				1 (0)			
文 学 部		22 (0)	20 (0)	7 (1)	14 (0)	63 (1)	22 (0)	20 (0)	7 (1)	14 (0)	63 (1)	23 (0)	21 (0)	5 (1)	13 (0)	62 (1)		
教 育 学 部		17 (1)	11 (0)	6 (0)	15 (1)	49 (2)	18 (1)	11 (0)	5 (0)	14 (1)	48 (2)	18 (1)	11 (0)	6 (0)	12 (0)	47 (1)		
教 育 学 部 東 雲 分 校		8 (0)	21 (0)	4 (1)	9 (2)	42 (3)	9 (0)	20 (0)	4 (1)	9 (2)	42 (3)	7 (0)	22 (0)	4 (1)	10 (2)	43 (3)		
教 育 学 部 三 原 分 校		3 (0)	11 (1)	2 (1)	3 (1)	19 (3)	3 (0)	11 (1)	2 (1)	3 (1)	19 (3)	4 (1)	10 (0)	2 (1)	3 (1)	19 (3)		
教 育 学 部 福 山 分 校		11 (1)	24 (9)	5 (0)	8 (2)	48 (12)	10 (1)	25 (9)	4 (0)	8 (2)	47 (12)	11 (1)	22 (9)	4 (0)	7 (2)	44 (12)		
政 経 学 部		13 (0)	10 (0)	7 (0)	3 (0)	33 (0)	13 (0)	10 (0)	7 (0)	3 (0)	33 (0)	17 (0)	8 (0)	3 (0)	3 (0)	31 (0)		
理 学 部		26 (0)	22 (0)	12 (0)	38 (1)	98 (1)	26 (0)	20 (0)	11 (0)	38 (0)	95 (0)	25 (0)	21 (0)	12 (0)	38 (1)	96 (1)		
医 学 部		25 (0)	21 (1)	12 (0)	60 (4)	118 (5)	25 (0)	23 (1)	11 (0)	62 (6)	121 (7)	23 (0)	19 (1)	11 (0)	54 (5)	107 (6)		
医 学 部 附 属 病 院		0	0	10 (0)	17 (1)	27 (1)	0	0	12 (0)	15 (1)	27 (1)	0	0	13 (0)	14 (1)	27 (1)		
歯 学 部		—					—					—						
工 学 部		23 (0)	22 (0)	13 (0)	21 (0)	79 (0)	24 (0)	23 (0)	15 (0)	20 (0)	82 (0)	25 (0)	23 (0)	14 (0)	20 (0)	82 (0)		
水 学 畜 産 部		11 (0)	19 (0)	2 (0)	11 (0)	43 (0)	11 (0)	19 (0)	2 (0)	10 (0)	42 (0)	12 (0)	19 (0)	2 (0)	11 (0)	44 (0)		
教 養 部 (皆 実 分 校)		27 (0)	37 (0)	16 (0)	6 (0)	86 (0)	26 (0)	43 (0)	13 (0)	6 (0)	88 (0)	26 (0)	45 (0)	11 (0)	5 (0)	87 (0)		
理 論 物 理 学 研 究 所		2 (0)	1 (0)	1 (0)	4 (0)	8 (0)	2 (0)	2 (0)	1 (0)	3 (0)	8 (0)	2 (0)	2 (0)	1 (0)	0 (0)	5 (0)		
原 爆 放 射 能 医 学 研 究 所		—					—					3 (0)	3 (0)	2 (0)	3 (0)	11 (0)		
工 業 教 員 養 成 所		—					—					—						
合 計	1 (0)	188 (2)	219 (11)	97 (3)	209 (12)	714 (28)	1 (0)	189 (2)	227 (11)	94 (3)	205 (13)	716 (29)	1 (0)	196 (3)	226 (10)	90 (3)	193 (12)	706 (28)

3. 部局別教員現員

昭和37(1962)年度						昭和38(1963)年度					昭和39(1964)年度					昭和40(1965)年度							
学 長	教 授	助 教 授	講 師	助 手	計	学 長	教 授	助 教 授	講 師	助 手	計	学 長	教 授	助 教 授	講 師	助 手	計	学 長	教 授	助 教 授	講 師	助 手	計
1 (0)					1 (0)	1 (0)					1 (0)	1 (0)					1 (0)	1 (0)					1 (0)
	23 (0)	21 (0)	5 (1)	14 (0)	63 (1)		22 (0)	21 (0)	4 (1)	13 (0)	60 (1)		21 (0)	22 (0)	3 (2)	15 (1)	61 (3)		25 (0)	24 (1)	4 (2)	14 (3)	67 (6)
	18 (1)	17 (0)	0 (0)	13 (0)	48 (1)		16 (1)	17 (0)	0 (0)	13 (0)	46 (1)		18 (1)	17 (0)	0 (0)	13 (0)	48 (1)		17 (1)	16 (0)	0 (0)	13 (0)	46 (1)
	16 (1)	28 (0)	7 (2)	11 (2)	62 (5)		17 (1)	27 (1)	8 (2)	12 (2)	64 (6)		15 (0)	30 (1)	8 (2)	13 (4)	66 (7)		17 (0)	28 (1)	7 (2)	13 (4)	65 (7)
	—						—						—						—				
	13 (2)	23 (8)	4 (0)	6 (2)	46 (12)		12 (2)	23 (8)	6 (1)	7 (3)	48 (14)		14 (3)	22 (7)	7 (1)	7 (3)	50 (14)		15 (3)	23 (6)	6 (1)	6 (3)	50 (13)
	17 (0)	10 (0)	4 (0)	3 (0)	34 (0)		17 (0)	10 (0)	5 (0)	1 (0)	33 (0)		18 (0)	9 (0)	5 (0)	1 (0)	33 (0)		17 (0)	9 (0)	5 (0)	1 (0)	32 (0)
	25 (0)	21 (0)	10 (0)	38 (0)	94 (0)		26 (0)	22 (0)	12 (0)	39 (0)	99 (0)		28 (0)	20 (0)	12 (0)	38 (0)	98 (0)		29 (0)	22 (0)	11 (0)	38 (0)	100 (0)
	24 (0)	17 (1)	13 (0)	58 (7)	112 (8)		23 (0)	18 (1)	11 (0)	57 (7)	109 (8)		24 (0)	17 (1)	13 (0)	56 (6)	110 (7)		25 (0)	17 (1)	15 (0)	57 (5)	114 (6)
	0 (0)	0 (0)	14 (0)	24 (1)	38 (1)		0 (0)	0 (0)	13 (0)	31 (2)	44 (2)		0 (0)	0 (0)	12 (0)	33 (3)	45 (3)		0 (0)	2 (0)	12 (0)	41 (2)	55 (2)
	—						—						—						—				
	27 (0)	28 (0)	12 (0)	24 (0)	91 (0)		35 (0)	28 (0)	13 (0)	30 (2)	106 (2)		37 (0)	30 (0)	11 (0)	31 (2)	109 (2)		39 (0)	33 (0)	7 (0)	36 (2)	115 (2)
	12 (0)	18 (0)	3 (0)	11 (0)	44 (0)		12 (0)	18 (0)	3 (0)	12 (0)	45 (0)		12 (0)	19 (0)	3 (0)	10 (0)	44 (0)		12 (0)	16 (0)	3 (0)	12 (0)	43 (0)
	27 (0)	45 (0)	12 (0)	5 (0)	89 (0)		33 (0)	42 (0)	14 (0)	5 (0)	94 (0)		35 (0)	42 (0)	12 (0)	6 (0)	95 (0)		37 (0)	44 (0)	12 (0)	11 (1)	104 (1)
	2 (0)	2 (0)	2 (0)	0 (0)	6 (0)		2 (0)	4 (0)	0 (0)	0 (0)	6 (0)		2 (0)	3 (0)	0 (0)	0 (0)	5 (0)		2 (0)	3 (0)	0 (0)	1 (0)	6 (0)
	6 (0)	7 (0)	0 (0)	14 (0)	27 (0)		7 (0)	7 (0)	0 (0)	18 (0)	32 (0)		7 (0)	8 (0)	1 (0)	18 (1)	34 (1)		7 (0)	9 (0)	1 (0)	20 (1)	37 (1)
	4 (0)	3 (0)	0 (0)	3 (0)	10 (0)		4 (0)	6 (0)	0 (0)	4 (0)	14 (0)		5 (0)	7 (0)	0 (0)	4 (0)	16 (0)		5 (0)	7 (0)	0 (0)	4 (0)	16 (0)
1 (0)	214 (4)	240 (9)	86 (3)	224 (12)	765 (28)	1 (0)	226 (4)	243 (10)	89 (4)	242 (16)	801 (34)	1 (0)	236 (4)	246 (9)	87 (5)	245 (20)	815 (38)	1 (0)	247 (4)	253 (9)	83 (5)	267 (21)	851 (39)

I 教職員数

部 局 等	昭和41(1966)年度					昭和43(1968)年度					昭和44(1969)年度							
	学 長	教 授	助 教 授	講 師	助 手	計	学 長	教 授	助 教 授	講 師	助 手	計	学 長	教 授	助 教 授	講 師	助 手	計
学 長	1 (0)					1 (0)	1 (0)					1 (0)	1 (0)					1 (0)
文 学 部		24 (0)	23 (0)	5 (2)	15 (3)	67 (5)		23 (0)	23 (0)	3 (1)	15 (1)	64 (2)		21 (0)	24 (0)	6 (1)	14 (1)	65 (2)
教 育 学 部		17 (1)	17 (0)	1 (0)	14 (1)	49 (2)		18 (1)	16 (0)	3 (0)	13 (0)	50 (1)		17 (1)	15 (0)	3 (0)	18 (0)	53 (1)
教 育 学 部 東 雲 分 校		19 (1)	28 (0)	6 (2)	12 (4)	65 (7)		20 (1)	32 (2)	2 (0)	13 (2)	67 (5)		23 (1)	30 (2)	1 (0)	13 (2)	67 (5)
教 育 学 部 福 山 分 校		15 (3)	21 (6)	6 (1)	7 (5)	49 (15)		16 (3)	22 (6)	7 (1)	7 (4)	52 (14)		18 (4)	23 (6)	4 (0)	7 (4)	52 (14)
政 経 学 部		20 (0)	12 (0)	1 (0)	0 (0)	33 (0)		20 (0)	11 (0)	3 (0)	3 (0)	37 (0)		20 (0)	12 (0)	3 (0)	7 (2)	42 (2)
理 学 部		32 (0)	25 (0)	10 (0)	43 (2)	110 (2)		34 (0)	29 (0)	8 (1)	50 (1)	121 (2)		33 (0)	27 (0)	11 (1)	52 (0)	123 (1)
医 学 部		25 (0)	19 (1)	14 (0)	58 (8)	116 (9)		27 (0)	21 (1)	14 (0)	63 (9)	125 (11)		27 (0)	23 (1)	14 (0)	64 (9)	128 (10)
医 学 部 附 属 病 院		0 (0)	2 (0)	11 (0)	42 (2)	55 (2)		0 (0)	1 (0)	17 (0)	54 (5)	72 (5)		0 (0)	2 (0)	19 (3)	53 (3)	74 (6)
歯 学 部		5 (0)	0 (0)	0 (0)	0 (0)	5 (0)		13 (0)	7 (0)	0 (0)	30 (7)	50 (7)		14 (0)	8 (0)	3 (0)	38 (7)	63 (7)
歯 学 部 附 属 病 院		—						0 (0)	0 (0)	1 (0)	6 (0)	7 (0)		0 (0)	0 (0)	1 (1)	10 (0)	11 (0)
工 学 部		40 (0)	36 (0)	7 (0)	38 (2)	121 (0)		44 (0)	33 (0)	20 (0)	40 (1)	137 (1)		46 (0)	34 (0)	21 (0)	45 (1)	146 (1)
水 畜 産 学 部		11 (0)	15 (0)	4 (0)	13 (0)	43 (0)		17 (0)	18 (0)	2 (0)	16 (1)	53 (1)		17 (0)	18 (0)	3 (0)	18 (1)	56 (1)
教 養 部 (皆 実 分 校)		41 (0)	47 (0)	13 (0)	13 (2)	114 (0)		46 (0)	50 (0)	17 (0)	15 (1)	128 (0)		52 (0)	47 (0)	22 (0)	14 (1)	135 (1)
理 論 物 理 学 研 究 所		3 (0)	3 (0)	0 (0)	4 (0)	10 (0)		3 (0)	3 (0)	0 (0)	4 (0)	10 (0)		3 (0)	3 (0)	0 (0)	4 (0)	10 (0)
原 爆 放 射 能 医 学 研 究 所		8 (0)	8 (0)	1 (0)	20 (1)	37 (0)		9 (0)	7 (0)	0 (0)	22 (1)	38 (0)		9 (0)	6 (0)	1 (0)	22 (1)	38 (1)
大 学 教 育 研 究 セ ン タ ー		—						—						—				
保 健 管 理 セ ン タ ー		—						—						—				
工 業 教 員 養 成 所		5 (0)	7 (0)	0 (0)	4 (0)	16 (0)		3 (0)	4 (0)	0 (0)	1 (0)	8 (0)		—				
合 計	1 (0)	265 (5)	263 (7)	79 (5)	283 (30)	891 (47)	1 (0)	293 (5)	277 (9)	97 (3)	352 (33)	1,020 (50)	1 (0)	300 (6)	272 (9)	112 (5)	379 (32)	1,064 (52)

3. 部局別教員現員

昭和45(1970)年度						昭和46(1971)年度					昭和47(1972)年度					昭和48(1973)年度							
学 長	教 授	助 教 授	講 師	助 手	計	学 長	教 授	助 教 授	講 師	助 手	計	学 長	教 授	助 教 授	講 師	助 手	計	学 長	教 授	助 教 授	講 師	助 手	計
1 (0)					1 (0)	1 (0)					1 (0)	1 (0)					1 (0)	1 (0)					1 (0)
	23 (0)	22 (0)	5 (1)	14 (1)	64 (2)		25 (0)	22 (0)	4 (1)	14 (2)	65 (3)		24 (0)	25 (0)	4 (0)	16 (2)	69 (2)		25 (0)	21 (0)	3 (0)	14 (1)	63 (1)
	18 (1)	15 (0)	2 (0)	19 (1)	54 (2)		19 (1)	19 (0)	3 (0)	20 (2)	61 (3)		21 (1)	15 (0)	3 (0)	17 (2)	56 (3)		20 (0)	18 (0)	1 (0)	16 (2)	55 (2)
	27 (1)	27 (2)	0 (2)	13 (2)	67 (5)		24 (1)	29 (2)	1 (1)	13 (3)	67 (7)		28 (1)	26 (2)	6 (2)	14 (4)	74 (9)		30 (1)	27 (2)	8 (1)	15 (4)	80 (8)
	19 (4)	22 (6)	2 (0)	7 (4)	50 (14)		18 (3)	23 (6)	3 (1)	6 (3)	50 (13)		20 (5)	22 (3)	4 (3)	6 (3)	52 (14)		18 (4)	23 (5)	4 (2)	6 (3)	51 (14)
	20 (0)	12 (0)	5 (0)	5 (2)	42 (2)		14 (0)	12 (0)	6 (0)	7 (2)	39 (2)		21 (0)	7 (0)	7 (0)	5 (2)	40 (2)		22 (0)	6 (0)	9 (0)	5 (2)	42 (2)
	34 (0)	29 (0)	8 (1)	56 (0)	127 (1)		38 (0)	31 (0)	7 (1)	74 (2)	150 (3)		42 (1)	35 (0)	5 (0)	79 (1)	161 (2)		39 (1)	38 (0)	8 (0)	82 (1)	167 (2)
	28 (0)	25 (1)	11 (0)	64 (8)	128 (9)		30 (0)	25 (1)	12 (0)	67 (8)	134 (9)		32 (0)	25 (1)	12 (0)	69 (8)	138 (9)		33 (0)	29 (1)	11 (0)	73 (11)	146 (12)
	0 (0)	2 (0)	16 (0)	55 (3)	73 (3)		0 (0)	2 (1)	20 (1)	54 (1)	76 (2)		0 (0)	2 (1)	18 (3)	59 (4)	79 (4)		0 (0)	2 (1)	20 (2)	51 (3)	73 (3)
	15 (0)	9 (0)	3 (0)	38 (6)	65 (6)		15 (0)	10 (0)	3 (0)	48 (10)	76 (10)		15 (0)	11 (0)	2 (0)	49 (9)	77 (9)		14 (0)	9 (0)	1 (0)	49 (9)	73 (9)
	0 (0)	0 (0)	2 (0)	16 (2)	18 (2)		0 (0)	0 (0)	3 (6)	27 (6)	30 (6)		0 (0)	0 (0)	3 (8)	28 (8)	31 (8)		0 (0)	0 (0)	4 (7)	29 (7)	33 (7)
	53 (0)	32 (0)	21 (0)	49 (2)	155 (2)		53 (0)	35 (0)	19 (0)	52 (2)	159 (2)		52 (0)	39 (0)	18 (0)	54 (3)	163 (3)		52 (0)	37 (0)	19 (0)	50 (2)	158 (2)
	17 (0)	18 (0)	2 (0)	19 (0)	56 (0)		16 (0)	19 (0)	2 (0)	17 (0)	54 (0)		17 (0)	19 (0)	3 (0)	19 (0)	58 (0)		16 (0)	19 (0)	3 (0)	19 (0)	57 (0)
	55 (0)	49 (0)	17 (0)	14 (1)	135 (1)		50 (0)	53 (0)	20 (0)	14 (1)	137 (1)		52 (0)	51 (0)	24 (0)	14 (1)	141 (1)		56 (0)	50 (0)	21 (1)	14 (1)	141 (2)
	3 (0)	3 (0)	0 (0)	4 (0)	10 (0)		3 (0)	3 (0)	0 (0)	4 (0)	10 (0)		3 (0)	3 (0)	0 (0)	4 (0)	10 (0)		4 (0)	1 (0)	1 (0)	3 (0)	9 (0)
	10 (0)	5 (0)	2 (0)	25 (1)	42 (1)		9 (0)	7 (1)	2 (0)	25 (0)	43 (1)		9 (0)	8 (1)	1 (0)	26 (0)	44 (1)		8 (0)	8 (1)	1 (0)	25 (0)	42 (1)
													0 (0)	1 (0)	0 (0)	3 (0)	4 (0)		0 (0)	1 (0)	1 (0)	4 (0)	6 (0)
	0 (1)	1 (0)	1 (0)	0 (1)	2 (1)		0 (1)	1 (0)	1 (0)	1 (0)	3 (1)		0 (1)	1 (0)	1 (8)	10 (9)	12 (9)		0 (1)	1 (0)	1 (0)	1 (0)	3 (1)
1 (0)	322 (6)	271 (10)	97 (2)	398 (33)	1,089 (51)	1 (0)	314 (5)	291 (11)	106 (5)	443 (42)	1,155 (63)	1 (0)	336 (8)	290 (8)	111 (6)	472 (54)	1,210 (76)	1 (0)	337 (6)	290 (10)	116 (5)	456 (45)	1,200 (66)

I 教職員数

部 局 等	昭和49(1974)年度					昭和50(1975)年度					昭和51(1976)年度							
	学 長	教 授	助 教 授	講 師	助 手 計	学 長	教 授	助 教 授	講 師	助 手 計	学 長	教 授	助 教 授	講 師	助 手 計			
学 長	1 (0)				1 (0)	1 (0)					1 (0)	1 (0)			1 (0)			
総 合 科 学 部		—					51 (0)	58 (0)	16 (1)	15 (2)	140 (3)		60 (0)	61 (2)	15 (0)	22 (2)	158 (4)	
文 学 部		26 (0)	21 (0)	4 (0)	17 (3)	68 (3)	25 (0)	22 (1)	3 (0)	18 (3)	68 (4)	23 (0)	20 (1)	4 (0)	18 (3)	65 (4)		
教 育 学 部		20 (0)	17 (0)	2 (0)	17 (3)	56 (3)	21 (0)	16 (0)	2 (0)	19 (4)	58 (4)	21 (0)	16 (0)	4 (0)	20 (5)	61 (5)		
教 育 学 部 学 部 校		32 (1)	31 (3)	5 (0)	15 (5)	83 (9)	32 (1)	33 (3)	3 (0)	16 (5)	84 (9)	34 (2)	26 (2)	7 (0)	17 (4)	84 (8)		
教 育 学 部 福 山 分 校		19 (4)	19 (4)	5 (2)	8 (4)	51 (14)	16 (3)	21 (4)	5 (2)	7 (3)	49 (12)	18 (3)	20 (4)	5 (2)	7 (3)	50 (12)		
学 学 学 校 教 育 部		—					—					—						
政 経 学 部		22 (0)	7 (0)	10 (0)	3 (2)	42 (2)	23 (0)	7 (0)	10 (0)	3 (1)	43 (1)	26 (0)	10 (0)	6 (0)	5 (1)	47 (1)		
法 学 部		—					—					—						
経 済 学 部		—					—					—						
理 学 部		41 (1)	35 (0)	9 (0)	84 (2)	169 (3)	40 (1)	33 (0)	9 (0)	91 (3)	173 (4)	39 (1)	35 (0)	8 (0)	89 (2)	171 (3)		
医 学 部		33 (0)	31 (1)	10 (0)	72 (10)	146 (11)	35 (0)	29 (1)	13 (0)	76 (11)	153 (12)	36 (0)	31 (1)	12 (0)	79 (9)	158 (10)		
医 学 部 附 属 病 院		1 (0)	1 (0)	21 (1)	53 (3)	76 (4)	1 (0)	1 (0)	20 (1)	55 (4)	77 (5)	1 (0)	2 (0)	16 (1)	63 (6)	82 (7)		
歯 学 部		15 (0)	7 (0)	4 (0)	52 (12)	78 (12)	16 (0)	5 (0)	6 (0)	58 (17)	85 (17)	16 (0)	9 (0)	5 (0)	55 (16)	85 (16)		
歯 学 部 附 属 病 院		0 (0)	0 (0)	8 (0)	29 (10)	37 (10)	0 (0)	0 (0)	6 (0)	31 (15)	37 (15)	0 (0)	0 (0)	6 (0)	32 (10)	38 (10)		
工 学 部		54 (0)	40 (0)	16 (0)	53 (2)	163 (2)	53 (0)	41 (0)	15 (0)	56 (2)	165 (2)	55 (0)	41 (0)	13 (0)	61 (2)	170 (2)		
水 畜 産 部		17 (0)	19 (0)	3 (0)	19 (0)	58 (0)	17 (0)	20 (0)	2 (0)	20 (0)	59 (0)	17 (0)	20 (0)	1 (0)	20 (0)	58 (0)		
生 物 生 産 部		—					—					—						
教 養 部 (皆 実 分 校)		53 (0)	54 (0)	18 (1)	13 (1)	138 (2)	—				—							
理 論 物 理 学 研 究 所		4 (0)	2 (0)	1 (0)	3 (0)	10 (0)	4 (0)	3 (0)	0 (0)	3 (0)	10 (0)	4 (0)	3 (0)	0 (0)	3 (0)	10 (0)		
原 爆 放 射 能 医 学 研 究 所		9 (0)	8 (1)	1 (0)	28 (1)	46 (2)	9 (0)	9 (1)	1 (0)	27 (1)	46 (2)	9 (0)	9 (1)	0 (0)	31 (6)	49 (3)		
大 学 教 育 研 究 セ ン タ		1 (0)	1 (0)	1 (0)	4 (0)	7 (0)	1 (0)	1 (0)	2 (0)	3 (0)	7 (0)	1 (0)	1 (0)	2 (0)	4 (0)	8 (0)		
核 融 合 理 論 研 究 セ ン タ		—					—					—						
保 健 管 理 セ ン タ		0 (1)	1 (0)	1 (1)	2 (1)	4 (2)	0 (1)	1 (0)	1 (0)	2 (2)	4 (3)	0 (1)	1 (0)	1 (0)	2 (2)	4 (3)		
合 計	1 (0)	347 (6)	294 (10)	119 (4)	472 (59)	1,233 (79)	1 (0)	344 (5)	300 (11)	114 (4)	500 (73)	1,259 (93)	1 (0)	360 (6)	305 (12)	105 (3)	528 (67)	1,299 (88)

3. 部局別教員現員

昭和52(1977)年度						昭和53(1978)年度					昭和54(1979)年度					昭和55(1980)年度							
学 長	教 授	助 教 授	講 師	助 手	計	学 長	教 授	助 教 授	講 師	助 手	計	学 長	教 授	助 教 授	講 師	助 手	計	学 長	教 授	助 教 授	講 師	助 手	計
1 (0)					1 (0)	1 (0)					1 (0)	1 (0)					1 (0)	1 (0)					1 (0)
	70 (0)	72 (2)	14 (0)	26 (2)	182 (4)		81 (0)	75 (3)	22 (0)	31 (1)	209 (4)		82 (0)	83 (3)	20 (0)	33 (3)	218 (6)		83 (0)	85 (3)	18 (0)	37 (3)	223 (6)
	21 (0)	22 (1)	6 (1)	18 (3)	67 (5)		23 (0)	21 (1)	6 (1)	18 (2)	68 (4)		24 (0)	19 (1)	4 (0)	18 (2)	65 (3)		22 (0)	21 (0)	4 (0)	18 (3)	65 (3)
	20 (0)	17 (0)	4 (0)	21 (5)	62 (5)		21 (0)	16 (0)	4 (0)	21 (5)	62 (5)		21 (0)	22 (0)	3 (0)	21 (2)	67 (2)		21 (0)	23 (0)	3 (0)	19 (2)	66 (2)
	40 (2)	27 (2)	5 (0)	14 (3)	86 (7)		-						-						-				
	20 (3)	17 (3)	6 (2)	8 (5)	51 (13)		20 (4)	22 (4)	1 (0)	8 (5)	51 (13)		17 (2)	21 (4)	2 (1)	8 (5)	48 (12)		18 (4)	20 (3)	4 (2)	7 (4)	49 (13)
	-						39 (1)	28 (3)	7 (0)	12 (2)	86 (6)		45 (1)	27 (3)	7 (1)	11 (3)	90 (8)		51 (1)	36 (3)	2 (2)	8 (2)	97 (8)
	-						-						-						-				
	15 (0)	9 (0)	2 (0)	1 (1)	27 (1)		16 (0)	10 (0)	1 (0)	1 (1)	28 (1)		16 (0)	14 (0)	0 (0)	1 (1)	31 (1)		15 (0)	14 (0)	0 (0)	0 (0)	29 (0)
	13 (0)	4 (0)	5 (0)	3 (0)	25 (0)		13 (0)	5 (0)	6 (0)	2 (0)	26 (0)		17 (0)	4 (0)	7 (0)	0 (0)	28 (0)		17 (0)	7 (0)	5 (0)	0 (0)	29 (0)
	37 (1)	35 (0)	10 (0)	91 (1)	173 (2)		36 (1)	33 (0)	12 (0)	92 (1)	173 (2)		35 (1)	29 (0)	12 (0)	91 (1)	167 (2)		34 (1)	31 (0)	9 (0)	92 (2)	166 (3)
	36 (0)	28 (1)	14 (0)	78 (9)	156 (10)		36 (0)	25 (1)	11 (0)	82 (9)	154 (10)		38 (0)	25 (1)	14 (0)	79 (11)	156 (12)		38 (0)	26 (1)	13 (0)	81 (6)	158 (7)
	1 (0)	2 (0)	20 (2)	64 (2)	87 (4)		1 (0)	2 (0)	21 (2)	65 (4)	89 (6)		2 (0)	2 (0)	20 (1)	66 (4)	90 (5)		2 (0)	2 (1)	22 (0)	65 (8)	91 (9)
	17 (0)	8 (0)	5 (0)	55 (11)	85 (11)		17 (0)	11 (0)	2 (0)	58 (12)	88 (12)		17 (0)	10 (0)	3 (0)	61 (9)	91 (9)		18 (0)	9 (0)	3 (0)	66 (9)	96 (9)
	0 (0)	0 (0)	6 (0)	33 (9)	39 (9)		0 (0)	0 (0)	6 (0)	34 (8)	40 (8)		0 (0)	0 (0)	8 (0)	33 (8)	41 (8)		0 (0)	0 (0)	9 (10)	35 (10)	44 (10)
	63 (0)	43 (0)	13 (0)	59 (2)	178 (2)		65 (0)	42 (0)	17 (0)	66 (2)	190 (2)		68 (0)	49 (0)	14 (0)	75 (2)	206 (2)		68 (0)	53 (0)	14 (0)	87 (4)	222 (4)
	16 (0)	18 (0)	1 (0)	20 (0)	55 (0)		17 (0)	19 (0)	1 (0)	20 (0)	57 (0)		-						-				
	-						-						-						-				
	4 (0)	3 (0)	0 (0)	3 (0)	10 (0)		4 (0)	3 (0)	0 (0)	3 (0)	10 (0)		4 (0)	3 (0)	0 (0)	3 (0)	10 (0)		4 (0)	3 (0)	0 (0)	3 (0)	10 (0)
	10 (0)	10 (1)	0 (0)	31 (1)	51 (2)		10 (0)	11 (1)	0 (0)	29 (1)	50 (2)		10 (0)	9 (1)	0 (0)	29 (1)	48 (2)		10 (0)	9 (1)	1 (0)	30 (1)	50 (2)
	1 (0)	2 (0)	1 (0)	3 (0)	7 (0)		1 (0)	2 (0)	0 (0)	5 (0)	8 (0)		2 (0)	1 (0)	0 (0)	3 (0)	6 (0)		2 (0)	1 (0)	0 (0)	3 (0)	6 (0)
	-						-						-						-				
	0 (1)	1 (0)	1 (0)	6 (6)	8 (7)		0 (1)	1 (0)	1 (0)	5 (5)	7 (6)		0 (1)	1 (0)	1 (1)	3 (1)	8 (6)		0 (1)	1 (0)	1 (1)	5 (4)	7 (5)
1 (0)	384 (6)	318 (11)	113 (5)	534 (60)	1,350 (82)	1 (0)	400 (6)	326 (14)	118 (3)	552 (58)	1,397 (81)	1 (0)	414 (4)	340 (14)	117 (3)	559 (58)	1,431 (79)	1 (0)	424 (6)	363 (13)	111 (4)	575 (59)	1,474 (82)

I 教職員数

部 局 等	昭和56(1981)年度					昭和57(1982)年度					昭和58(1983)年度							
	学 長	教 授	助 教 授	講 師	助 手 計	学 長	教 授	助 教 授	講 師	助 手 計	学 長	教 授	助 教 授	講 師	助 手 計			
学 長	1 (0)				1 (0)	1 (0)				1 (0)	1 (0)				1 (0)			
綜 合 科 学 部		87 (0)	86 (3)	14 (0)	36 (3)	223 (6)	88 (0)	84 (3)	15 (1)	36 (2)	223 (6)	90 (0)	81 (5)	17 (1)	34 (1)	222 (7)		
文 学 部		25 (0)	19 (0)	5 (0)	20 (2)	69 (2)	25 (0)	19 (0)	5 (0)	20 (1)	69 (1)	28 (0)	18 (0)	6 (0)	20 (4)	72 (4)		
教 育 学 部		24 (0)	19 (0)	3 (0)	19 (1)	65 (1)	26 (0)	19 (0)	3 (0)	19 (2)	67 (2)	27 (0)	17 (0)	3 (0)	18 (1)	65 (1)		
教 育 学 部 福 山 分 校		19 (4)	19 (3)	4 (2)	6 (3)	48 (12)	20 (3)	20 (2)	5 (3)	7 (4)	52 (12)	21 (2)	20 (2)	6 (5)	6 (3)	53 (12)		
学 校 教 育 部		54 (2)	38 (3)	3 (2)	7 (2)	102 (9)	54 (2)	37 (3)	4 (1)	6 (2)	101 (8)	54 (4)	39 (2)	4 (1)	6 (2)	103 (9)		
法 学 部		15 (0)	15 (0)	0 (0)	0 (0)	30 (0)	16 (0)	13 (0)	0 (0)	0 (0)	29 (0)	17 (0)	11 (0)	0 (0)	0 (0)	28 (0)		
経 济 学 部		15 (0)	10 (0)	3 (0)	1 (0)	29 (0)	15 (0)	14 (0)	1 (0)	1 (0)	31 (0)	17 (0)	13 (0)	1 (0)	0 (0)	31 (0)		
理 学 部		32 (1)	28 (0)	10 (0)	87 (1)	157 (2)	35 (1)	33 (0)	12 (0)	84 (1)	164 (2)	35 (1)	36 (0)	10 (0)	87 (1)	168 (2)		
医 学 部		39 (0)	28 (1)	14 (0)	79 (8)	160 (9)	39 (1)	31 (0)	12 (0)	82 (10)	164 (11)	40 (1)	36 (0)	13 (2)	73 (10)	162 (13)		
医 学 部 附 属 病 院		2 (0)	3 (1)	21 (1)	65 (4)	91 (6)	2 (0)	3 (1)	22 (1)	66 (1)	93 (3)	2 (0)	4 (1)	25 (1)	64 (1)	95 (3)		
歯 学 部		17 (0)	7 (0)	5 (0)	62 (11)	91 (11)	17 (0)	8 (0)	4 (0)	69 (12)	98 (12)	18 (0)	7 (0)	6 (0)	67 (10)	98 (10)		
歯 学 部 附 属 病 院		0 (0)	0 (0)	9 (0)	36 (12)	45 (12)	0 (0)	0 (0)	11 (1)	37 (14)	48 (15)	0 (0)	0 (0)	10 (1)	38 (15)	48 (16)		
工 学 部		67 (0)	61 (0)	10 (0)	92 (3)	230 (3)	68 (0)	62 (0)	8 (0)	106 (6)	244 (6)	70 (0)	63 (0)	9 (0)	108 (6)	250 (6)		
生 物 生 産 部		25 (0)	20 (0)	2 (0)	20 (0)	67 (0)	24 (0)	23 (0)	2 (0)	19 (0)	68 (0)	29 (0)	23 (0)	4 (0)	17 (0)	73 (0)		
理 論 物 理 学 所		3 (0)	4 (0)	0 (0)	2 (0)	9 (0)	3 (0)	4 (0)	0 (0)	2 (0)	9 (0)	4 (0)	4 (0)	0 (0)	2 (0)	10 (0)		
原 爆 放 射 能 所		9 (0)	8 (1)	2 (0)	30 (2)	49 (3)	10 (1)	7 (0)	3 (0)	26 (2)	46 (3)	10 (1)	7 (0)	3 (0)	31 (2)	51 (3)		
大 学 教 育 セ ン タ		2 (0)	2 (0)	0 (0)	2 (0)	6 (0)	2 (0)	2 (0)	0 (0)	4 (1)	8 (1)	2 (0)	2 (0)	0 (0)	3 (0)	7 (0)		
核 融 合 理 論 セ ン タ		1 (0)	1 (0)	1 (0)	1 (1)	4 (1)	1 (0)	1 (0)	2 (0)	1 (1)	5 (1)	1 (0)	1 (0)	2 (0)	1 (1)	5 (1)		
総 合 情 報 処 理 セ ン タ		0 (0)	0 (0)	1 (0)	4 (1)	5 (1)	0 (0)	1 (0)	1 (0)	4 (1)	6 (1)	0 (0)	1 (0)	1 (0)	4 (1)	6 (1)		
集 積 化 シ ス テ ム 研 究 セ ン タ																		
遺 伝 子 実 験 施 設																		
保 健 管 理 セ ン タ		0 (0)	1 (1)	0 (0)	4 (3)	5 (3)	1 (0)	1 (0)	0 (0)	4 (3)	6 (3)	2 (0)	1 (0)	0 (0)	4 (1)	7 (1)		
合 計	1 (0)	436 (7)	369 (12)	107 (5)	573 (57)	1,486 (81)	1 (0)	446 (8)	382 (9)	110 (7)	593 (63)	1,532 (87)	1 (0)	467 (9)	384 (10)	120 (11)	583 (59)	1,555 (89)

3. 部局別教員現員

昭和59(1984)年度						昭和60(1985)年度						昭和61(1986)年度						昭和62(1987)年度					
学 長	教 授	助 教 授	講 師	助 手	計	学 長	教 授	助 教 授	講 師	助 手	計	学 長	教 授	助 教 授	講 師	助 手	計	学 長	教 授	助 教 授	講 師	助 手	計
1 (0)					1 (0)	1 (0)					1 (0)	1 (0)					1 (0)	1 (0)					1 (0)
	91 (0)	84 (5)	21 (4)	36 (1)	232 (10)		87 (2)	85 (4)	16 (0)	37 (1)	225 (7)		88 (2)	83 (4)	17 (0)	33 (1)	221 (7)		89 (3)	87 (4)	16 (1)	37 (2)	229 (10)
	28 (0)	20 (0)	8 (0)	20 (1)	76 (1)		27 (0)	20 (0)	8 (0)	20 (1)	75 (1)		24 (0)	22 (0)	9 (0)	21 (1)	76 (1)		25 (0)	23 (0)	7 (0)	20 (3)	75 (3)
	29 (0)	12 (0)	3 (0)	19 (2)	63 (2)		27 (0)	11 (0)	5 (0)	20 (2)	63 (2)		27 (0)	13 (0)	8 (1)	18 (2)	66 (3)		30 (0)	18 (0)	4 (0)	21 (2)	73 (2)
	20 (2)	21 (3)	5 (4)	7 (3)	53 (12)		21 (2)	19 (3)	5 (3)	7 (3)	52 (11)		20 (2)	21 (4)	5 (2)	7 (3)	53 (11)		20 (2)	19 (4)	6 (3)	7 (3)	52 (12)
	51 (4)	41 (0)	3 (0)	6 (2)	101 (10)		51 (4)	40 (4)	4 (0)	6 (2)	101 (10)		52 (4)	34 (3)	4 (0)	6 (2)	96 (9)		49 (4)	37 (3)	4 (0)	6 (2)	96 (9)
	22 (0)	7 (0)	0 (0)	0 (0)	29 (0)		22 (0)	9 (0)	0 (0)	0 (0)	31 (0)		22 (0)	9 (0)	0 (0)	0 (0)	31 (0)		19 (0)	9 (0)	0 (0)	1 (0)	29 (0)
	17 (0)	11 (0)	2 (0)	0 (0)	30 (0)		19 (0)	9 (0)	2 (0)	0 (0)	30 (0)		20 (0)	8 (0)	2 (0)	3 (1)	33 (1)		23 (0)	8 (0)	1 (0)	5 (1)	37 (1)
	35 (1)	38 (0)	13 (0)	87 (0)	173 (1)		33 (1)	36 (0)	12 (0)	82 (0)	163 (1)		36 (1)	38 (0)	11 (0)	82 (0)	167 (1)		34 (1)	41 (0)	11 (0)	85 (0)	171 (1)
	39 (0)	32 (1)	19 (0)	75 (9)	165 (11)		39 (1)	33 (0)	14 (1)	75 (11)	161 (13)		40 (1)	34 (0)	14 (1)	76 (11)	164 (13)		41 (1)	35 (0)	15 (1)	76 (9)	167 (11)
	2 (0)	4 (1)	29 (1)	60 (1)	95 (3)		1 (0)	3 (1)	26 (1)	66 (2)	96 (4)		1 (0)	3 (1)	25 (1)	65 (1)	94 (3)		1 (0)	2 (1)	27 (1)	64 (2)	94 (4)
	18 (0)	7 (0)	7 (0)	67 (10)	99 (10)		18 (0)	10 (0)	4 (0)	70 (11)	102 (11)		17 (0)	11 (0)	5 (0)	67 (8)	100 (8)		18 (0)	12 (0)	5 (0)	68 (10)	103 (10)
	0 (0)	0 (0)	10 (1)	37 (9)	47 (10)		0 (0)	0 (0)	11 (1)	37 (9)	48 (10)		0 (0)	0 (0)	10 (1)	39 (9)	49 (10)		0 (0)	0 (0)	8 (1)	41 (9)	49 (10)
	69 (0)	66 (0)	9 (0)	105 (5)	249 (5)		71 (0)	64 (0)	8 (0)	104 (4)	247 (4)		76 (0)	60 (0)	8 (0)	104 (4)	248 (4)		74 (0)	62 (0)	7 (0)	107 (4)	250 (4)
	29 (0)	24 (0)	3 (0)	15 (0)	71 (0)		29 (0)	25 (0)	3 (0)	16 (0)	73 (0)		28 (0)	25 (0)	3 (0)	17 (0)	73 (0)		28 (0)	25 (0)	4 (0)	16 (0)	73 (0)
	4 (0)	4 (0)	0 (0)	2 (0)	10 (0)		4 (0)	4 (0)	0 (0)	2 (0)	10 (0)		4 (0)	4 (0)	0 (0)	2 (0)	10 (0)		3 (0)	4 (0)	0 (0)	2 (0)	9 (0)
	10 (1)	7 (0)	4 (0)	29 (2)	50 (3)		9 (1)	9 (0)	2 (0)	28 (2)	48 (3)		10 (1)	10 (0)	2 (0)	28 (2)	50 (3)		10 (1)	10 (0)	3 (0)	26 (2)	49 (3)
	2 (0)	2 (0)	0 (0)	3 (0)	7 (0)		2 (0)	2 (0)	0 (0)	3 (0)	7 (0)		2 (0)	1 (0)	0 (0)	3 (0)	6 (0)		3 (0)	1 (0)	0 (0)	3 (0)	7 (0)
	1 (0)	1 (0)	3 (1)	1 (0)	6 (1)		1 (0)	1 (0)	3 (1)	1 (0)	6 (1)		1 (0)	2 (1)	2 (0)	1 (0)	6 (1)		1 (0)	2 (1)	2 (0)	1 (0)	6 (1)
	0 (0)	1 (0)	1 (0)	3 (1)	5 (1)		0 (0)	1 (0)	1 (0)	3 (1)	5 (1)		0 (0)	1 (0)	1 (1)	3 (1)	5 (1)		0 (0)	1 (0)	0 (1)	4 (1)	5 (1)
	1 (0)	1 (0)	0 (0)	4 (1)	6 (1)		1 (0)	1 (0)	0 (0)	4 (2)	6 (2)		1 (0)	1 (0)	0 (4)	4 (2)	6 (2)		1 (0)	1 (1)	0 (0)	4 (2)	6 (2)
1 (0)	468 (9)	383 (13)	140 (12)	576 (47)	1,568 (81)	1 (0)	462 (11)	382 (12)	124 (7)	581 (51)	1,550 (81)	1 (0)	469 (11)	380 (13)	126 (6)	579 (48)	1,555 (78)	1 (0)	469 (12)	397 (13)	120 (7)	594 (52)	1,581 (84)

I 教職員数

部 局 等	昭和63(1988)年度					平成元(1989)年度					平成2(1990)年度							
	学 長	教 授	助 教 授	講 師	助 手 計	学 長	教 授	助 教 授	講 師	助 手 計	学 長	教 授	助 教 授	講 師	助 手 計			
学 長	1 (0)				1 (0)	1 (0)				1 (0)	1 (0)				1 (0)			
綜 合 科 学 部		88 (3)	88 (4)	24 (2)	32 (1)	232 (10)	86 (3)	90 (4)	32 (2)	33 (3)	241 (12)	86 (4)	101 (6)	24 (0)	31 (4)	242 (14)		
文 学 部		24 (0)	22 (0)	7 (0)	21 (3)	74 (3)	24 (0)	22 (1)	6 (3)	20 (5)	72 (5)	23 (0)	24 (1)	6 (1)	19 (1)	72 (3)		
教 育 学 部		30 (1)	24 (2)	7 (0)	22 (4)	83 (4)	35 (1)	24 (2)	8 (1)	20 (2)	87 (6)	61 (3)	41 (6)	12 (2)	25 (4)	139 (15)		
教 育 学 部 分 校 育 部		23 (3)	17 (4)	5 (2)	7 (2)	52 (11)	23 (3)	21 (5)	2 (1)	5 (2)	51 (11)	—						
学 学 校 教 育 部		47 (3)	37 (2)	5 (0)	5 (2)	94 (7)	50 (4)	34 (1)	8 (2)	5 (9)	97 (9)	50 (5)	35 (2)	8 (2)	3 (1)	96 (10)		
法 学 部		19 (0)	12 (0)	0 (0)	2 (0)	33 (0)	19 (0)	14 (0)	0 (0)	0 (0)	33 (0)	21 (0)	13 (0)	0 (0)	1 (0)	35 (0)		
経 済 学 部		24 (0)	7 (0)	2 (0)	4 (1)	37 (1)	26 (0)	6 (0)	3 (0)	2 (0)	37 (0)	25 (0)	8 (0)	4 (0)	2 (1)	39 (1)		
理 学 部		37 (1)	38 (0)	9 (0)	83 (0)	167 (1)	41 (1)	43 (0)	8 (0)	84 (1)	176 (1)	44 (1)	46 (0)	8 (0)	81 (0)	179 (1)		
医 学 部		41 (1)	36 (0)	17 (1)	71 (10)	165 (11)	40 (1)	35 (0)	20 (0)	67 (8)	162 (9)	41 (1)	36 (0)	20 (0)	69 (9)	166 (10)		
医 学 部 附 属 病 院		1 (0)	2 (1)	30 (1)	65 (5)	98 (2)	2 (0)	3 (1)	30 (1)	65 (3)	100 (3)	2 (0)	3 (1)	27 (1)	69 (2)	101 (4)		
歯 学 部		18 (0)	13 (0)	3 (0)	69 (9)	103 (9)	18 (0)	13 (0)	4 (0)	67 (11)	102 (11)	17 (0)	15 (0)	3 (0)	64 (13)	99 (13)		
歯 学 部 附 属 病 院		0 (0)	1 (0)	9 (1)	40 (7)	50 (8)	0 (0)	1 (0)	13 (8)	36 (9)	50 (9)	0 (0)	1 (1)	16 (9)	33 (10)	50 (10)		
工 学 部		71 (0)	66 (0)	5 (0)	100 (7)	242 (7)	70 (0)	70 (0)	5 (0)	100 (7)	245 (7)	72 (0)	72 (1)	6 (0)	94 (3)	244 (4)		
生 物 生 産 部		27 (0)	25 (0)	2 (0)	15 (0)	69 (0)	29 (0)	24 (0)	2 (0)	13 (0)	68 (0)	29 (0)	24 (0)	2 (0)	14 (0)	69 (0)		
理 論 物 理 学 部		4 (0)	4 (0)	0 (0)	3 (0)	11 (0)	4 (0)	4 (0)	0 (0)	2 (0)	10 (0)	4 (0)	4 (0)	0 (0)	2 (0)	10 (0)		
原 爆 放 射 学 部		10 (1)	10 (0)	2 (0)	27 (1)	49 (2)	8 (1)	9 (0)	2 (0)	26 (1)	45 (2)	10 (1)	9 (0)	1 (0)	26 (2)	46 (3)		
大 研 究 セ ン タ ー		4 (0)	1 (0)	0 (0)	3 (0)	8 (0)	4 (0)	1 (0)	0 (0)	3 (0)	8 (0)	3 (0)	2 (0)	0 (0)	3 (0)	8 (0)		
核 心 融 合 セ ン タ ー		1 (0)	2 (1)	2 (0)	1 (0)	6 (1)	1 (0)	4 (1)	1 (0)	0 (1)	6 (1)	0 (0)	2 (0)	0 (0)	0 (0)	2 (0)		
総 務 理 化 セ ン タ ー		0 (0)	1 (0)	1 (0)	4 (1)	6 (1)	0 (0)	1 (0)	1 (0)	4 (1)	6 (1)	0 (0)	1 (0)	1 (0)	4 (1)	6 (1)		
集 積 化 セ ン タ ー		1 (0)	0 (0)	0 (0)	1 (0)	2 (0)	1 (0)	0 (0)	0 (0)	1 (0)	2 (0)	1 (0)	2 (0)	0 (0)	1 (0)	4 (0)		
遺 産 実 施 セ ン タ ー		0 (0)	1 (0)	0 (0)	1 (0)	2 (0)	0 (0)	1 (0)	0 (0)	1 (0)	2 (0)	0 (0)	1 (0)	0 (0)	1 (0)	2 (0)		
低 温 セ ン タ ー		—					—					—						
留 学 生 セ ン タ ー		—					—					—						
機 器 分 析 セ ン タ ー		—					—					—						
保 健 セ ン タ ー		1 (0)	1 (0)	0 (0)	4 (2)	6 (2)	1 (0)	1 (0)	0 (0)	4 (1)	6 (1)	1 (0)	1 (0)	0 (0)	5 (3)	7 (3)		
医 療 技 術 短 大 室		—					—					—						
合 計	1 (0)	471 (13)	408 (14)	130 (7)	580 (49)	1,590 (83)	1 (0)	482 (14)	421 (15)	145 (9)	558 (50)	1,607 (88)	1 (0)	491 (15)	442 (17)	138 (7)	547 (53)	1,619 (92)

3. 部局別教員現員

平成3(1991)年度					平成4(1992)年度					平成5(1993)年度					平成6(1994)年度										
学 長	教 授	助 教 授	講 師	助 手	計	学 長	教 授	助 教 授	講 師	助 手	計	学 長	教 授	助 教 授	講 師	助 手	計	学 長	教 授	助 教 授	講 師	助 手	計		
1 (0)					1 (0)	1 (0)					1 (0)	1 (0)					1 (0)	1 (0)					1 (0)		
	88 (4)	101 (6)	20 (2)	32 (3)	241 (15)		88 (4)	107 (9)	19 (2)	30 (4)	244 (19)		86 (4)	106 (10)	24 (1)	26 (4)	242 (19)		91 (5)	98 (7)	27 (1)	30 (6)	246 (19)		
	26 (0)	21 (1)	6 (0)	20 (2)	73 (3)		27 (0)	21 (1)	5 (2)	20 (4)	73 (4)		25 (0)	24 (1)	4 (2)	20 (4)	73 (4)		25 (0)	25 (1)	4 (1)	19 (3)	73 (3)		
	57 (4)	41 (6)	11 (1)	22 (3)	131 (14)		57 (4)	43 (5)	11 (1)	22 (3)	133 (13)		60 (5)	40 (8)	12 (0)	20 (2)	132 (15)		56 (6)	42 (9)	11 (0)	21 (3)	130 (18)		
	-						-						-								-				
	53 (6)	37 (2)	5 (2)	4 (1)	99 (11)		52 (6)	34 (3)	8 (2)	4 (0)	98 (11)		49 (6)	35 (2)	10 (2)	4 (0)	98 (10)		51 (6)	33 (2)	12 (3)	3 (1)	99 (12)		
	20 (0)	14 (0)	0 (0)	0 (2)	34 (0)		22 (0)	12 (0)	1 (0)	0 (2)	35 (0)		20 (0)	11 (0)	0 (1)	1 (1)	32 (1)		20 (0)	14 (1)	1 (1)	1 (1)	36 (3)		
	21 (0)	8 (0)	4 (0)	3 (2)	36 (2)		22 (0)	8 (0)	4 (0)	3 (2)	37 (2)		20 (0)	9 (0)	3 (0)	2 (2)	34 (2)		17 (0)	11 (0)	4 (1)	3 (2)	35 (3)		
	51 (1)	39 (0)	9 (0)	87 (2)	186 (3)		47 (1)	39 (0)	9 (0)	79 (2)	174 (3)		48 (1)	47 (0)	12 (0)	75 (2)	182 (3)		48 (1)	46 (0)	9 (0)	74 (3)	177 (4)		
	41 (2)	33 (0)	21 (0)	72 (9)	167 (10)		43 (2)	37 (1)	21 (0)	74 (8)	175 (11)		53 (8)	39 (3)	25 (0)	76 (12)	193 (23)		57 (9)	41 (3)	28 (0)	84 (14)	210 (26)		
	2 (0)	3 (1)	26 (1)	67 (3)	98 (5)		2 (0)	5 (1)	25 (2)	69 (4)	101 (7)		2 (0)	5 (1)	25 (2)	68 (4)	100 (7)		2 (0)	4 (1)	27 (2)	68 (3)	101 (6)		
	16 (0)	17 (0)	2 (0)	64 (11)	99 (11)		17 (0)	15 (0)	2 (0)	67 (13)	101 (13)		15 (0)	15 (0)	2 (0)	68 (16)	100 (16)		17 (0)	14 (0)	3 (0)	62 (15)	96 (15)		
	1 (0)	0 (1)	15 (6)	34 (7)	50 (7)		1 (0)	0 (1)	17 (5)	32 (6)	50 (6)		1 (0)	1 (1)	13 (5)	35 (6)	50 (6)		1 (0)	1 (0)	12 (3)	37 (7)	51 (4)		
	76 (1)	77 (0)	5 (0)	84 (3)	242 (3)		76 (0)	71 (1)	5 (1)	90 (3)	242 (3)		74 (0)	74 (1)	6 (1)	96 (3)	250 (5)		82 (0)	75 (2)	5 (0)	89 (3)	251 (5)		
	31 (0)	25 (0)	3 (0)	14 (0)	73 (0)		30 (0)	26 (0)	3 (0)	14 (0)	73 (0)		30 (0)	26 (0)	3 (0)	13 (0)	72 (0)		27 (0)	27 (0)	3 (0)	14 (1)	71 (1)		
	-						-						-								-				
	10 (3)	7 (0)	1 (0)	24 (2)	42 (3)		10 (3)	9 (0)	2 (0)	24 (2)	45 (3)		9 (1)	10 (0)	1 (0)	26 (3)	46 (4)		8 (1)	10 (0)	2 (0)	23 (3)	43 (4)		
	3 (0)	2 (0)	0 (0)	3 (0)	8 (0)		3 (0)	2 (0)	0 (0)	3 (0)	8 (0)		3 (0)	2 (0)	0 (0)	3 (0)	8 (0)		4 (0)	2 (0)	0 (0)	3 (0)	9 (0)		
	-						-						-								-				
	0 (0)	1 (0)	1 (0)	4 (1)	6 (1)		0 (0)	1 (0)	1 (0)	4 (1)	6 (1)		0 (0)	1 (0)	1 (0)	3 (1)	5 (1)		0 (0)	1 (0)	1 (0)	2 (0)	4 (0)		
	1 (0)	2 (0)	0 (0)	0 (3)	3 (0)		1 (0)	2 (0)	0 (0)	0 (3)	3 (0)		1 (0)	2 (0)	0 (0)	0 (3)	3 (0)		1 (0)	1 (0)	0 (0)	0 (0)	2 (0)		
	0 (0)	1 (0)	0 (0)	1 (0)	2 (0)		0 (0)	1 (0)	0 (0)	1 (0)	2 (0)		0 (0)	1 (0)	0 (0)	1 (0)	2 (0)		1 (0)	0 (0)	0 (0)	0 (0)	1 (0)		
	0 (0)	1 (0)	0 (0)	0 (1)	1 (0)		0 (0)	1 (0)	0 (0)	0 (0)	1 (0)		0 (0)	1 (0)	0 (0)	0 (1)	1 (0)		0 (0)	1 (0)	0 (0)	0 (0)	1 (0)		
	2 (0)	1 (0)	2 (0)	3 (1)	8 (1)		2 (0)	1 (0)	2 (0)	3 (1)	8 (1)		2 (0)	1 (0)	3 (0)	3 (1)	9 (1)		2 (0)	3 (0)	1 (0)	3 (1)	9 (1)		
	0 (0)	1 (0)	0 (0)	0 (1)	1 (0)		0 (0)	1 (0)	0 (0)	0 (1)	1 (0)		0 (0)	1 (0)	0 (0)	0 (1)	1 (0)		0 (0)	1 (0)	0 (0)	0 (0)	1 (0)		
	1 (0)	1 (0)	1 (0)	5 (2)	8 (2)		1 (0)	1 (0)	1 (0)	5 (2)	8 (2)		1 (0)	1 (0)	1 (0)	5 (2)	8 (2)		1 (0)	1 (0)	1 (0)	4 (2)	7 (2)		
	1 (0)	0 (0)	0 (0)	0 (1)	1 (0)		-						-								-				
1 (0)	501 (17)	433 (17)	132 (7)	543 (51)	1,610 (92)	1 (0)	501 (18)	437 (21)	136 (10)	544 (50)	1,619 (99)	1 (0)	499 (25)	452 (26)	145 (8)	545 (60)	1,642 (119)	1 (0)	511 (28)	451 (26)	151 (12)	540 (66)	1,654 (132)		

I 教職員数

部局等	平成7(1995)年度					平成8(1996)年度					平成9(1997)年度							
	学長	教授	助教授	講師	助手	学長	教授	助教授	講師	助手	学副学長	教授	助教授	講師	助手			
学長・副学長	1 (0)				1 (0)	1 (0)					1 (0)	3 (0)				3 (0)		
総合科学部		92 (4)	97 (9)	22 (1)	27 (5)	238 (19)	89 (6)	102 (8)	20 (4)	27 (4)	238 (22)	91 (5)	106 (10)	13 (5)	30 (3)	240 (23)		
文学部		24 (0)	22 (1)	4 (1)	16 (1)	66 (3)	25 (0)	22 (0)	5 (1)	14 (1)	66 (2)	30 (0)	18 (1)	6 (1)	14 (1)	68 (3)		
教育学部		53 (6)	46 (9)	11 (1)	20 (4)	130 (20)	52 (6)	46 (9)	12 (2)	20 (6)	130 (23)	52 (7)	47 (9)	13 (2)	19 (4)	131 (22)		
学校教育学部		49 (6)	32 (2)	11 (2)	3 (1)	95 (11)	45 (6)	34 (2)	17 (5)	2 (0)	98 (13)	42 (5)	40 (4)	16 (4)	1 (0)	99 (13)		
法学部		21 (1)	15 (3)	1 (1)	1 (1)	38 (6)	24 (1)	13 (3)	1 (1)	2 (1)	40 (6)	23 (2)	14 (2)	1 (1)	3 (0)	41 (5)		
経済学部		18 (0)	10 (0)	5 (1)	3 (2)	36 (3)	17 (0)	9 (0)	6 (1)	2 (2)	34 (3)	20 (0)	9 (1)	5 (0)	5 (3)	39 (4)		
理学部		51 (0)	46 (0)	4 (0)	72 (3)	178 (3)	50 (0)	46 (0)	12 (1)	75 (1)	181 (2)	52 (0)	41 (1)	0 (0)	72 (2)	175 (3)		
医学部		63 (9)	43 (4)	30 (1)	92 (22)	228 (36)	61 (8)	45 (4)	28 (3)	91 (25)	225 (40)	63 (9)	49 (4)	25 (2)	91 (24)	228 (39)		
医学部 附属病院		2 (0)	5 (1)	25 (3)	71 (5)	103 (5)	2 (0)	8 (1)	26 (6)	66 (8)	102 (8)	3 (0)	8 (1)	26 (6)	67 (4)	104 (5)		
歯学部		16 (0)	14 (0)	4 (0)	61 (12)	95 (11)	17 (0)	15 (3)	0 (0)	61 (11)	96 (11)	18 (0)	12 (2)	3 (0)	64 (13)	97 (13)		
歯学部 附属病院		1 (0)	1 (0)	16 (3)	33 (11)	51 (14)	1 (0)	1 (0)	18 (3)	31 (7)	51 (10)	1 (0)	1 (0)	18 (3)	32 (11)	52 (14)		
工学部		78 (0)	80 (2)	0 (0)	88 (2)	250 (4)	78 (0)	82 (3)	4 (0)	102 (3)	266 (6)	83 (2)	87 (3)	4 (0)	104 (3)	278 (8)		
生物学 生産部		29 (0)	27 (0)	3 (0)	12 (1)	71 (1)	31 (0)	28 (0)	1 (0)	12 (1)	72 (1)	33 (0)	27 (0)	2 (0)	11 (1)	73 (1)		
先端 科学研究 国際協 力学部		16 (1)	7 (0)	0 (0)	1 (0)	24 (1)	15 (1)	7 (0)	0 (0)	3 (0)	25 (1)	16 (1)	8 (1)	0 (0)	8 (1)	32 (3)		
原爆 放射能 医学研 究セン ター		9 (0)	8 (0)	2 (0)	24 (3)	43 (3)	12 (0)	8 (1)	1 (0)	24 (3)	45 (3)	12 (0)	10 (2)	2 (0)	21 (2)	45 (4)		
大研 究セン ター		5 (0)	1 (0)	0 (0)	3 (0)	9 (0)	5 (0)	1 (0)	0 (0)	6 (0)	12 (0)	5 (0)	1 (0)	0 (0)	5 (1)	11 (0)		
総処 理セン ター		0 (0)	2 (0)	0 (0)	4 (0)	6 (0)	0 (0)	2 (0)	1 (0)	4 (0)	7 (0)	0 (0)	2 (0)	1 (0)	4 (0)	7 (0)		
集積 化セン ター		1 (0)	1 (0)	0 (0)	1 (0)	3 (0)												
遺実 験施設		1 (0)	0 (0)	0 (0)	2 (0)	3 (0)	1 (0)	0 (0)	0 (0)	2 (0)	3 (0)	1 (0)	1 (0)	0 (0)	1 (0)	3 (0)		
低セ ンター		0 (0)	1 (0)	0 (0)	0 (0)	1 (0)	0 (0)	1 (0)	0 (0)	0 (0)	1 (0)	0 (0)	1 (0)	0 (0)	0 (0)	1 (0)		
留セ ンター		2 (0)	3 (0)	1 (0)	3 (1)	9 (1)	2 (0)	3 (0)	1 (0)	3 (1)	9 (1)	2 (0)	3 (0)	3 (0)	2 (1)	10 (1)		
機セ ンター		0 (0)	1 (0)	0 (0)	0 (0)	1 (0)	0 (0)	1 (0)	0 (0)	1 (0)	1 (0)	0 (0)	1 (0)	0 (0)	1 (0)	1 (0)		
ア イソ ンター		0 (0)	0 (0)	0 (0)	2 (1)	2 (1)	0 (0)	1 (0)	0 (1)	2 (1)	3 (1)	0 (0)	1 (0)	0 (1)	2 (1)	3 (1)		
地 域共 同研 究セン ター		0 (0)	1 (1)	0 (0)	0 (0)	1 (0)	0 (1)	0 (0)	0 (0)	1 (0)	1 (0)	0 (1)	0 (0)	0 (0)	1 (0)	1 (0)		
ナ ノデ バイ スシ ステ ム研 究セン ター												1 (0)	2 (0)	0 (0)	0 (0)	3 (0)		
放 射光 科学 研 究セン ター												2 (0)	2 (0)	0 (0)	2 (0)	6 (0)		
教 育開 発国際 協 力研 究セン ター												1 (0)	1 (0)	0 (0)	0 (0)	2 (0)		
保 健管 理セン ター		1 (0)	1 (0)	0 (0)	4 (2)	6 (2)	1 (0)	1 (0)	0 (1)	3 (1)	5 (1)	1 (0)	1 (0)	0 (0)	3 (0)	5 (0)		
合 計	1	532 (27)	464 (31)	148 (12)	543 (75)	1,688 (145)	1 (0)	528 (28)	477 (30)	154 (22)	552 (74)	1,712 (154)	3 (0)	552 (31)	494 (36)	148 (19)	561 (75)	1,758 (161)

3. 部局別教員現員

平成10(1998)年度						平成11(1999)年度					
学副 長長	教 授	助 教 授	講 師	助 手	計	学副 長長	教 授	助 教 授	講 師	助 手	計
3 (0)					3 (0)	3 (0)					3 (0)
	96 (4)	96 (10)	17 (6)	29 (3)	238 (23)		93 (4)	92 (7)	15 (6)	26 (2)	226 (19)
	32 (0)	19 (1)	6 (1)	13 (1)	70 (3)		32 (0)	22 (1)	5 (1)	13 (1)	72 (3)
	54 (7)	50 (10)	10 (1)	18 (4)	132 (22)		55 (7)	46 (9)	9 (1)	16 (3)	126 (20)
	46 (7)	36 (3)	15 (3)	1 (0)	98 (13)		48 (6)	39 (4)	11 (3)	1 (0)	99 (13)
	22 (2)	16 (3)	1 (1)	2 (1)	41 (7)		24 (2)	13 (2)	1 (1)	1 (0)	39 (5)
	20 (0)	10 (1)	5 (0)	5 (3)	40 (4)		20 (0)	9 (1)	6 (0)	6 (3)	41 (4)
	44 (0)	38 (1)	12 (0)	67 (3)	161 (4)		47 (1)	38 (1)	12 (0)	67 (3)	164 (5)
	65 (9)	48 (3)	22 (4)	94 (27)	229 (43)		64 (9)	48 (3)	18 (4)	90 (26)	220 (42)
	3 (0)	8 (0)	24 (0)	67 (1)	102 (1)		3 (0)	10 (0)	25 (0)	62 (3)	100 (3)
	17 (0)	13 (0)	3 (0)	64 (11)	97 (11)		16 (0)	14 (0)	3 (0)	62 (8)	95 (8)
	1 (0)	1 (0)	19 (2)	29 (9)	50 (11)		1 (0)	1 (0)	20 (1)	28 (7)	50 (8)
	80 (2)	82 (3)	2 (0)	102 (2)	266 (7)		79 (2)	83 (3)	2 (0)	102 (1)	266 (6)
	33 (0)	28 (0)	1 (0)	11 (1)	73 (1)		33 (0)	28 (0)	1 (0)	11 (1)	73 (1)
	10 (0)	10 (0)	0 (0)	8 (0)	28 (0)		11 (0)	11 (0)	0 (0)	9 (0)	31 (0)
	15 (1)	8 (1)	0 (0)	7 (0)	30 (2)		14 (1)	7 (1)	0 (0)	9 (0)	30 (2)
	13 (0)	9 (0)	2 (0)	26 (3)	50 (3)		13 (0)	10 (0)	2 (0)	24 (2)	49 (2)
	5 (0)	1 (0)	1 (0)	4 (1)	11 (1)		4 (0)	1 (0)	0 (1)	4 (1)	9 (1)
	0 (0)	2 (0)	1 (0)	4 (0)	7 (0)		0 (0)	2 (0)	1 (0)	4 (0)	7 (0)
	—						—				
	1 (0)	1 (0)	0 (0)	1 (0)	3 (0)		1 (0)	1 (0)	0 (0)	1 (0)	3 (0)
	0 (0)	1 (0)	0 (0)	0 (0)	1 (0)		0 (0)	1 (0)	0 (0)	0 (0)	1 (0)
	3 (0)	6 (0)	1 (1)	1 (0)	11 (1)		3 (0)	5 (0)	2 (1)	1 (0)	11 (1)
	0 (0)	1 (0)	0 (0)	0 (0)	1 (0)		0 (0)	1 (0)	0 (0)	0 (0)	1 (0)
	0 (0)	1 (0)	0 (0)	2 (1)	3 (1)		0 (0)	1 (0)	0 (1)	2 (1)	3 (1)
	0 (0)	2 (0)	0 (0)	0 (0)	2 (0)		0 (0)	2 (0)	0 (0)	0 (0)	2 (0)
	1 (0)	3 (0)	0 (0)	0 (0)	4 (0)		4 (0)	2 (0)	0 (0)	1 (0)	7 (0)
	2 (0)	2 (0)	0 (0)	2 (0)	6 (0)		2 (0)	1 (0)	0 (0)	2 (0)	5 (0)
	1 (0)	1 (0)	1 (0)	0 (0)	3 (0)		2 (0)	1 (0)	1 (0)	0 (0)	4 (0)
	2 (0)	0 (0)	0 (1)	3 (1)	5 (1)		2 (0)	0 (0)	0 (1)	3 (1)	5 (1)
3 (0)	566 (32)	493 (36)	143 (19)	560 (72)	1,765 (159)	3 (0)	571 (32)	489 (32)	134 (18)	545 (63)	1,742 (145)

備考

- 1 附属学校における教諭、学部附属の専修学校（昭和50年7月11日法律第59号施行以前の各種学校を含む）における講師については作成上の都合から別表とした。

別表1 附属学校教員現員

学校	年度	昭和26年			昭和28年			昭和29年			昭和31年			昭和32年			昭和33年			昭和34年												
		教諭	養護	計	教諭	養護	計	教諭	養護	計	教諭	養護	計	教諭	養護	計	教諭	養護	計	教諭	養護	計										
小学校	69	69	72	21	0	21	72	72	20	1	21	72	72	10	0	10	72	72	20	1	21	72	72	20	1	21						
中学校				21	0	21			21	0	21			10	0	10			9	0	9			11	0	11	9	0	9	11	0	11
高等学校				28	0	28			28	0	28			41	0	41			42	0	42			39	0	39	42	0	42	39	0	39
東雲小学校	28	28	30	17	1	18	29	29	17	1	18	29	29	17	1	18	29	29	17	1	18	29	29	17	1	18						
東雲中学校				13	0	13			13	0	13			12	0	12			12	0	12			12	0	12	12	0	12	12	0	12
三小原小学校	28	28	31	17	1	18	32	32	18	1	19	32	32	18	1	19	32	32	19	1	20	32	32	19	1	20						
三小原中学校				3	1	4			3	1	4			12	0	12			12	0	12			12	0	12	12	0	12	12	0	12
三小原幼稚園				2	0	2			2	0	2			2	0	2			2	0	2			2	0	2	2	0	2	2	0	2
福中山小学校	51	51	53	20	0	20	50	50	9	0	9	50	50	9	0	9	50	50	9	0	9	50	50	9	0	9						
福中山高等学校				5	0	5			5	0	5			41	0	41			41	0	41			41	0	41	41	0	41	41	0	41
合計	176	186	184	2	186	183	182	3	185	182	3	185	180	3	183																	

学校	年度	昭和41年			昭和43年			昭和44年			昭和45年			昭和46年			昭和47年		
		教諭	養護	計	教諭	養護	計	教諭	養護	計	教諭	養護	計	教諭	養護	計	教諭	養護	計
小学校	20	1	21	20	1	21	20	1	21	20	1	21	21	0	21	20	1	21	
中学校	9	0	9	9	1	10	9	1	10	9	1	10	9	1	10	9	1	10	
高等学校	43	0	43	45	0	45	45	0	45	46	0	46	46	0	46	46	0	46	
幼稚園	1	0	1	3	0	3	3	0	3	3	0	3	3	0	3	3	0	3	
東雲小学校	20	1	21	20	1	21	21	1	22	21	1	22	21	1	22	22	1	23	
東雲中学校	16	0	16	16	1	17	16	1	17	16	1	17	16	1	17	16	1	17	
三小原小学校	16	1	17	17	1	18	17	1	18	17	1	18	17	1	18	17	1	18	
三小原中学校	3	1	4	4	1	5	4	1	5	4	1	5	4	1	5	5	1	6	
三小原幼稚園	12	0	12	12	0	12	12	0	12	12	1	13	12	1	13	12	1	13	
福中山小学校	10	1	11	9	1	10	9	1	10	9	1	10	9	1	10	9	1	10	
福中山高等学校	39	0	39	45	0	45	45	0	45	45	0	45	45	0	45	45	0	45	
合計	188	4	192	199	6	205	200	6	206	201	7	208	202	6	208	204	7	211	

3. 部局別教員現員

昭和35年			昭和36年			昭和37年			昭和38年			昭和39年			昭和40年		
教諭	養護	計	教諭	養護	計	教諭	養護	計	教諭	養護	計	教諭	養護	計	教諭	養護	計
20 (1)	1 (1)	21 (2)	20 (1)	1 (1)	21 (2)	20 (1)	1 (1)	21 (2)	19 (1)	1 (1)	20 (2)	20 (1)	1 (1)	21 (2)	19 (1)	1 (1)	20 (2)
9 (2)	0 (2)	9 (2)	9 (2)	0 (2)	9 (2)	8 (1)	0 (1)	8 (1)	9 (0)	0 (0)	9 (0)	8 (0)	0 (0)	8 (0)	8 (0)	0 (0)	8 (0)
41 (2)	0 (2)	41 (2)	41 (2)	0 (2)	41 (2)	40 (3)	0 (3)	40 (3)	42 (4)	0 (4)	42 (4)	42 (4)	0 (4)	42 (4)	39 (4)	0 (4)	39 (4)
17 (2)	1 (3)	18 (3)	17 (2)	1 (1)	18 (3)	19 (3)	1 (1)	20 (4)	19 (3)	1 (1)	20 (4)	20 (5)	1 (1)	21 (6)	20 (5)	1 (1)	21 (6)
12 (1)	0 (1)	12 (1)	12 (1)	0 (1)	12 (1)	13 (2)	0 (2)	13 (2)	13 (2)	0 (2)	13 (2)	15 (2)	0 (2)	15 (2)	16 (2)	0 (2)	16 (2)
17 (3)	1 (4)	18 (4)	17 (3)	1 (1)	18 (4)	17 (3)	1 (1)	18 (4)	19 (5)	1 (1)	20 (6)	17 (3)	1 (1)	18 (4)	17 (3)	1 (1)	18 (4)
12 (1)	0 (1)	12 (1)	12 (1)	0 (1)	12 (1)	12 (1)	0 (1)	12 (1)	12 (1)	0 (1)	12 (1)	12 (1)	0 (1)	12 (1)	12 (1)	0 (1)	12 (1)
2 (2)	0 (2)	2 (2)	2 (2)	0 (2)	2 (2)	2 (2)	0 (2)	2 (2)	2 (2)	0 (2)	2 (2)	2 (2)	0 (2)	2 (2)	3 (3)	0 (3)	3 (3)
9 (3)	0 (3)	9 (3)	9 (2)	0 (2)	9 (2)	10 (2)	1 (1)	11 (3)	10 (2)	1 (1)	11 (3)	10 (1)	1 (1)	11 (2)	10 (0)	1 (1)	11 (1)
40 (4)	0 (4)	40 (4)	40 (3)	0 (3)	40 (3)	40 (3)	0 (3)	40 (3)	40 (3)	0 (3)	40 (3)	40 (4)	0 (4)	40 (4)	40 (5)	0 (5)	40 (5)
179 (21)	3 (3)	182 (24)	179 (19)	3 (3)	182 (22)	181 (21)	4 (4)	185 (25)	185 (23)	4 (4)	189 (27)	186 (23)	4 (4)	190 (27)	184 (24)	4 (4)	188 (28)

昭和48年			昭和49年			昭和50年				昭和51年				昭和52年			
教諭	養護	計	教諭	養護	計	教頭	教諭	養護	計	教頭	教諭	養護	計	教頭	教諭	養護	計
21 (1)	1 (1)	22 (2)	21 (1)	1 (1)	22 (2)	1 (0)	20 (1)	1 (1)	22 (2)	1 (0)	19 (1)	1 (1)	21 (2)	1 (0)	19 (1)	1 (1)	21 (2)
9 (2)	1 (1)	10 (3)	8 (0)	1 (1)	9 (1)	1 (0)	8 (0)	1 (1)	10 (1)	1 (0)	8 (1)	1 (1)	10 (2)	1 (0)	8 (1)	1 (1)	10 (2)
47 (4)	0 (4)	47 (4)	47 (5)	0 (5)	47 (5)	1 (0)	46 (5)	0 (5)	47 (5)	1 (0)	46 (5)	0 (5)	47 (5)	1 (0)	46 (5)	0 (5)	47 (5)
3 (3)	0 (3)	3 (3)	3 (3)	0 (3)	3 (3)	0 (3)	3 (3)	0 (3)	3 (3)	0 (3)	3 (3)	0 (3)	3 (3)	0 (3)	3 (3)	0 (3)	3 (3)
24 (5)	1 (1)	25 (6)	25 (6)	1 (1)	26 (7)	1 (0)	24 (5)	1 (1)	26 (6)	1 (0)	24 (5)	1 (1)	26 (6)	1 (0)	24 (6)	1 (1)	26 (7)
16 (1)	1 (1)	17 (2)	16 (1)	1 (1)	17 (2)	1 (0)	15 (1)	1 (1)	17 (2)	1 (0)	15 (1)	1 (1)	17 (2)	1 (0)	15 (1)	1 (1)	17 (2)
17 (6)	1 (1)	18 (7)	17 (6)	1 (1)	18 (7)	1 (0)	16 (1)	1 (1)	18 (7)	1 (0)	16 (1)	1 (1)	18 (7)	1 (0)	16 (1)	1 (1)	18 (7)
12 (1)	1 (1)	13 (2)	12 (1)	1 (1)	13 (2)	1 (0)	11 (1)	1 (1)	13 (2)	1 (0)	12 (2)	1 (1)	14 (3)	1 (0)	12 (1)	1 (1)	14 (2)
5 (5)	0 (5)	5 (5)	6 (6)	0 (6)	6 (6)	1 (1)	5 (5)	0 (6)	6 (6)	1 (1)	5 (5)	0 (6)	6 (6)	1 (1)	5 (5)	0 (6)	6 (6)
9 (3)	1 (1)	10 (4)	9 (2)	1 (1)	10 (3)	1 (0)	9 (1)	1 (1)	11 (2)	1 (0)	9 (2)	1 (1)	11 (3)	1 (0)	9 (3)	1 (1)	11 (4)
45 (2)	0 (2)	45 (2)	45 (3)	0 (3)	45 (3)	1 (0)	43 (4)	0 (4)	44 (4)	1 (0)	43 (4)	0 (4)	44 (4)	1 (0)	43 (3)	0 (3)	44 (3)
208 (33)	7 (7)	215 (40)	209 (34)	7 (7)	216 (41)	10 (1)	200 (32)	7 (7)	217 (40)	10 (1)	200 (35)	7 (7)	217 (43)	10 (1)	201 (35)	7 (7)	218 (43)

I 教職員数

年度 学校	昭和53年				昭和54年				昭和55年				昭和56年				昭和57年			
	教頭	教諭	養護	計	教頭	教諭	養護	計	教頭	教諭	養護	計	教頭	教諭	養護	計	教頭	教諭	養護	計
小学校	1 (0)	19 (1)	1 (1)	21 (2)	1 (0)	19 (1)	1 (1)	21 (2)	1 (0)	19 (1)	1 (1)	21 (2)	1 (0)	19 (1)	1 (1)	21 (2)	1 (0)	19 (1)	1 (1)	21 (2)
中学校	1 (0)	8 (0)	1 (1)	10 (1)	1 (0)	8 (0)	1 (1)	10 (1)	1 (0)	8 (0)	1 (1)	10 (1)	1 (0)	8 (0)	1 (1)	10 (1)	1 (0)	8 (0)	1 (1)	10 (1)
高等学校	1 (0)	46 (6)	0 (0)	47 (6)	1 (0)	45 (6)	0 (0)	46 (6)	1 (0)	46 (6)	0 (0)	47 (6)	1 (0)	46 (6)	0 (0)	47 (6)	1 (0)	46 (6)	0 (0)	47 (6)
幼稚園	0 (0)	3 (3)	0 (0)	3 (3)	0 (0)	3 (3)	0 (0)	3 (3)	0 (0)	3 (3)	0 (0)	3 (3)	0 (0)	3 (3)	0 (0)	3 (3)	0 (0)	3 (3)	0 (0)	3 (3)
東雲小学校	1 (0)	24 (0)	1 (1)	26 (7)	1 (0)	24 (5)	1 (1)	26 (6)	1 (0)	24 (5)	1 (1)	26 (6)	1 (0)	24 (5)	2 (2)	27 (7)	1 (0)	24 (6)	1 (1)	26 (7)
東雲中学校	1 (0)	15 (1)	1 (1)	17 (2)	1 (0)	15 (1)	1 (1)	17 (2)	1 (0)	15 (1)	1 (1)	17 (2)	1 (0)	15 (1)	1 (1)	17 (2)	1 (0)	15 (1)	1 (1)	17 (2)
三小原小学校	1 (0)	16 (5)	1 (1)	18 (6)	1 (0)	17 (5)	1 (1)	19 (6)	1 (0)	16 (4)	1 (1)	18 (5)	1 (0)	17 (5)	1 (1)	19 (6)	1 (0)	16 (4)	1 (1)	18 (5)
三小原中学校	1 (0)	12 (1)	1 (1)	14 (2)	1 (0)	12 (1)	1 (1)	14 (2)	1 (0)	12 (1)	1 (1)	14 (2)	1 (0)	12 (1)	1 (1)	14 (2)	1 (0)	12 (1)	1 (1)	14 (2)
三小原幼稚園	1 (1)	5 (5)	0 (0)	6 (6)	1 (1)	5 (5)	0 (0)	6 (6)	1 (1)	7 (7)	0 (0)	8 (8)	1 (1)	5 (5)	0 (0)	6 (6)	1 (1)	6 (6)	0 (0)	7 (7)
福中山小学校	1 (0)	9 (3)	1 (1)	11 (4)	1 (0)	9 (2)	1 (1)	11 (3)	1 (0)	8 (2)	1 (1)	10 (3)	1 (0)	8 (1)	1 (1)	10 (2)	1 (0)	9 (1)	1 (1)	11 (1)
福中山高等学校	1 (0)	43 (3)	0 (0)	44 (3)	1 (0)	43 (4)	0 (0)	44 (4)	1 (0)	44 (4)	0 (0)	45 (4)	1 (0)	43 (6)	0 (0)	44 (6)	1 (0)	43 (5)	0 (0)	44 (5)
合計	10 (1)	200 (34)	7 (7)	217 (42)	10 (1)	200 (33)	7 (7)	217 (41)	10 (1)	202 (35)	7 (7)	219 (43)	10 (1)	200 (35)	8 (8)	218 (44)	11 (1)	203 (35)	7 (7)	218 (43)

年度 学校	昭和63年				平成元年				平成2年				平成3年				平成4年			
	教頭	教諭	養護	計	教頭	教諭	養護	計	教頭	教諭	養護	計	教頭	教諭	養護	計	教頭	教諭	養護	計
小学校	1 (0)	19 (1)	1 (1)	21 (2)	1 (0)	20 (2)	2 (2)	23 (4)	1 (0)	18 (1)	1 (1)	20 (2)	1 (0)	19 (2)	1 (1)	21 (3)	1 (0)	19 (2)	1 (1)	21 (3)
中学校	1 (0)	8 (1)	1 (1)	10 (2)	1 (0)	8 (2)	1 (1)	10 (3)	1 (0)	8 (1)	1 (1)	10 (2)	1 (0)	8 (1)	1 (1)	10 (2)	1 (0)	9 (4)	1 (1)	11 (5)
高等学校	1 (0)	46 (5)	0 (0)	47 (5)	1 (0)	46 (5)	0 (0)	47 (5)	1 (0)	47 (6)	0 (0)	48 (6)	1 (0)	47 (5)	0 (0)	48 (5)	1 (0)	47 (4)	0 (0)	48 (4)
幼稚園	0 (0)	3 (3)	0 (0)	3 (3)	1 (1)	2 (2)	0 (0)	3 (3)	1 (1)	2 (2)	0 (0)	3 (3)	1 (1)	2 (1)	0 (0)	3 (1)	1 (1)	2 (1)	0 (0)	3 (2)
東雲小学校	1 (0)	24 (0)	1 (1)	26 (7)	1 (0)	24 (6)	1 (1)	26 (7)	1 (0)	25 (7)	1 (1)	27 (8)	1 (0)	25 (7)	1 (1)	27 (8)	1 (0)	24 (8)	2 (2)	27 (7)
東雲中学校	1 (0)	15 (3)	1 (1)	17 (4)	1 (0)	16 (3)	1 (1)	18 (4)	1 (0)	15 (2)	1 (1)	18 (3)	1 (0)	15 (2)	1 (1)	18 (3)	1 (0)	15 (3)	1 (1)	17 (3)
三小原小学校	1 (0)	16 (6)	1 (1)	18 (7)	1 (0)	17 (7)	1 (1)	19 (8)	1 (0)	16 (6)	1 (1)	18 (7)	1 (0)	16 (5)	1 (1)	18 (6)	1 (0)	16 (5)	1 (1)	18 (6)
三小原中学校	1 (0)	12 (1)	1 (1)	14 (2)	1 (0)	12 (1)	1 (1)	14 (3)	1 (0)	12 (1)	1 (1)	14 (3)	1 (0)	12 (1)	1 (1)	14 (3)	1 (0)	12 (1)	1 (1)	14 (3)
三小原幼稚園	1 (1)	7 (7)	0 (0)	8 (8)	1 (1)	5 (5)	0 (0)	6 (6)	1 (1)	6 (6)	0 (0)	7 (7)	1 (1)	6 (6)	0 (0)	7 (1)	1 (1)	6 (6)	0 (0)	7 (7)
福中山小学校	1 (0)	9 (2)	1 (1)	11 (3)	1 (0)	9 (2)	1 (1)	11 (3)	1 (0)	9 (3)	1 (1)	11 (4)	1 (0)	9 (2)	1 (1)	11 (3)	1 (0)	9 (2)	1 (1)	11 (3)
福中山高等学校	1 (0)	43 (4)	0 (0)	44 (4)	1 (0)	43 (3)	0 (0)	44 (3)	1 (0)	43 (2)	0 (0)	44 (2)	1 (0)	43 (3)	0 (0)	44 (3)	1 (0)	44 (3)	0 (0)	45 (4)
合計	10 (1)	202 (39)	7 (7)	219 (47)	11 (2)	202 (39)	8 (8)	221 (49)	11 (2)	201 (38)	7 (7)	219 (47)	11 (2)	202 (36)	7 (7)	220 (45)	11 (2)	203 (37)	8 (8)	222 (47)

3. 部局別教員現員

昭和58年				昭和59年				昭和60年				昭和61年				昭和62年			
教頭	教諭	養護	計	教頭	教諭	養護	計	教頭	教諭	養護	計	教頭	教諭	養護	計	教頭	教諭	養護	計
1 (0)	19 (1)	1 (1)	21 (2)	1 (0)	19 (1)	1 (1)	21 (2)	1 (0)	19 (1)	1 (1)	21 (2)	1 (0)	19 (1)	1 (1)	21 (2)	1 (0)	19 (1)	1 (1)	21 (2)
1 (0)	8 (0)	1 (1)	10 (1)	1 (0)	8 (1)	1 (1)	10 (2)	1 (0)	8 (1)	1 (1)	10 (2)	1 (0)	8 (1)	1 (1)	10 (2)	1 (0)	8 (0)	1 (0)	10 (1)
1 (0)	46 (5)	0 (5)	47 (5)	1 (0)	46 (5)	0 (5)	47 (5)	1 (0)	46 (5)	0 (5)	47 (5)	1 (0)	46 (5)	0 (5)	47 (5)	1 (0)	46 (5)	0 (5)	47 (6)
0 (3)	3 (3)	0 (3)	3 (3)	0 (3)	3 (3)	0 (3)	3 (3)	0 (3)	3 (3)	0 (3)	3 (3)	0 (3)	3 (3)	0 (3)	3 (3)	0 (3)	3 (3)	0 (3)	3 (3)
1 (0)	24 (6)	2 (2)	27 (8)	1 (0)	24 (6)	1 (1)	26 (7)	1 (0)	23 (5)	1 (1)	25 (6)	1 (0)	24 (6)	1 (1)	26 (7)	1 (0)	24 (6)	1 (1)	26 (7)
1 (0)	15 (2)	1 (1)	17 (3)	1 (0)	15 (2)	1 (1)	17 (3)	1 (0)	15 (2)	1 (1)	17 (3)	1 (0)	15 (2)	1 (1)	17 (3)	1 (0)	15 (4)	1 (0)	17 (4)
1 (0)	16 (4)	1 (1)	18 (5)	1 (0)	16 (4)	1 (1)	18 (5)	1 (0)	16 (4)	1 (1)	18 (5)	1 (0)	16 (4)	1 (1)	18 (5)	1 (0)	16 (5)	1 (0)	18 (6)
1 (0)	12 (2)	1 (1)	14 (3)	1 (0)	12 (2)	1 (1)	14 (3)	1 (0)	12 (1)	1 (1)	14 (2)	1 (0)	12 (1)	1 (1)	14 (2)	1 (0)	12 (1)	1 (1)	14 (2)
1 (1)	5 (5)	0 (6)	6 (6)	1 (1)	5 (5)	0 (6)	6 (6)	1 (1)	5 (5)	0 (6)	6 (6)	1 (1)	5 (5)	0 (6)	6 (6)	1 (1)	5 (5)	0 (5)	6 (6)
1 (0)	9 (1)	1 (1)	11 (2)	1 (0)	9 (1)	1 (1)	11 (2)	1 (0)	9 (1)	1 (1)	11 (2)	1 (0)	9 (2)	1 (1)	11 (3)	1 (0)	9 (2)	1 (1)	11 (3)
1 (0)	43 (5)	0 (5)	44 (5)	1 (0)	43 (5)	0 (5)	44 (5)	1 (0)	43 (5)	0 (5)	44 (5)	1 (0)	43 (4)	0 (4)	44 (4)	1 (0)	43 (4)	0 (4)	44 (4)
10 (1)	200 (33)	8 (8)	218 (42)	10 (1)	200 (34)	7 (7)	217 (42)	10 (1)	199 (33)	7 (7)	216 (41)	10 (1)	200 (35)	7 (7)	217 (43)	10 (1)	200 (36)	7 (7)	217 (44)

平成5年				平成6年				平成7年				平成8年				平成9年			
教頭	教諭	養護	計	教頭	教諭	養護	計	教頭	教諭	養護	計	教頭	教諭	養護	計	教頭	教諭	養護	計
1 (0)	19 (2)	1 (1)	21 (3)	1 (0)	19 (2)	2 (2)	22 (4)	1 (0)	19 (2)	1 (1)	21 (3)	1 (0)	19 (2)	1 (1)	21 (3)	1 (0)	19 (4)	1 (1)	21 (5)
1 (0)	8 (4)	1 (1)	10 (5)	1 (0)	8 (1)	1 (1)	10 (2)	1 (0)	8 (1)	1 (1)	10 (2)	1 (0)	8 (3)	1 (1)	10 (4)	1 (0)	8 (3)	1 (1)	11 (4)
1 (0)	48 (6)	0 (6)	49 (6)	1 (0)	45 (8)	0 (8)	46 (8)	1 (0)	48 (9)	1 (1)	50 (10)	1 (0)	47 (7)	1 (1)	49 (8)	1 (0)	46 (7)	1 (1)	48 (8)
1 (1)	3 (2)	0 (2)	4 (3)	1 (3)	3 (2)	0 (2)	4 (3)	1 (1)	3 (2)	0 (2)	4 (3)	1 (1)	3 (3)	0 (3)	4 (4)	1 (4)	3 (2)	0 (2)	4 (3)
1 (0)	24 (5)	1 (1)	26 (6)	1 (0)	24 (5)	2 (2)	27 (7)	1 (0)	24 (4)	1 (1)	26 (5)	1 (0)	24 (4)	1 (1)	26 (5)	1 (0)	24 (4)	1 (1)	26 (5)
1 (0)	15 (3)	1 (1)	17 (4)	1 (0)	15 (3)	1 (1)	17 (4)	1 (0)	15 (4)	1 (1)	17 (5)	1 (0)	15 (4)	1 (1)	17 (5)	1 (0)	15 (5)	1 (1)	18 (6)
1 (0)	18 (8)	1 (1)	20 (9)	1 (0)	16 (6)	1 (1)	18 (7)	1 (0)	16 (5)	1 (1)	18 (6)	1 (0)	17 (6)	1 (1)	19 (7)	1 (0)	16 (6)	1 (1)	18 (7)
1 (0)	12 (2)	1 (1)	14 (3)	1 (0)	12 (2)	1 (1)	14 (3)	1 (0)	12 (3)	1 (1)	14 (4)	1 (0)	12 (4)	1 (1)	14 (5)	1 (0)	12 (4)	1 (1)	14 (4)
1 (1)	5 (5)	0 (6)	6 (6)	1 (1)	5 (5)	0 (6)	6 (6)	1 (1)	5 (5)	0 (6)	6 (6)	1 (1)	5 (5)	0 (6)	6 (6)	1 (1)	5 (5)	0 (5)	6 (6)
1 (0)	8 (2)	1 (1)	10 (3)	1 (0)	8 (2)	1 (1)	10 (3)	1 (0)	9 (2)	1 (1)	11 (3)	1 (0)	9 (2)	1 (1)	11 (3)	1 (0)	9 (2)	1 (1)	11 (3)
1 (0)	43 (3)	0 (3)	44 (3)	1 (0)	43 (3)	0 (3)	44 (3)	1 (0)	43 (4)	0 (4)	44 (4)	1 (0)	44 (4)	0 (4)	45 (4)	1 (0)	43 (4)	0 (3)	44 (3)
11 (2)	203 (42)	7 (7)	221 (51)	11 (2)	199 (38)	9 (9)	219 (49)	11 (2)	202 (41)	8 (8)	221 (51)	11 (2)	203 (44)	8 (8)	222 (54)	11 (2)	202 (44)	8 (8)	221 (54)

I 教職員数

年度 学校	平成10年				平成11年			
	教頭	教諭	養護	計	教頭	教諭	養護	計
小学校	1 (0)	19 (4)	1 (1)	21 (5)	1 (0)	19 (4)	1 (1)	21 (5)
中学校	1 (0)	8 (2)	1 (1)	10 (3)	1 (0)	8 (2)	1 (1)	10 (3)
高等学校	1 (0)	47 (9)	1 (1)	49 (10)	1 (0)	46 (9)	1 (1)	48 (10)
幼稚園	1 (1)	3 (2)	0 ()	4 (3)	1 (1)	3 (2)	0 ()	4 (3)
東雲 小学校	1 (0)	24 (5)	1 (1)	26 (6)	1 (0)	24 (6)	1 (1)	26 (7)
東雲 中学校	1 (0)	15 (5)	1 (1)	17 (6)	1 (0)	16 (4)	1 (1)	18 (5)
三原 小学校	1 (1)	16 (6)	1 (1)	18 (8)	1 (1)	16 (6)	1 (1)	18 (8)
三原 中学校	1 (0)	12 (3)	1 (1)	14 (4)	1 (0)	12 (2)	1 (1)	14 (3)
三原 幼稚園	1 (1)	5 (5)	0 ()	6 (6)	1 (1)	5 (5)	0 ()	6 (6)
福山 中学校	1 (0)	9 (2)	1 (1)	11 (3)	1 (0)	9 (2)	1 (1)	11 (3)
福山 高等学校	1 (0)	43 (4)	1 (1)	45 (5)	1 (0)	43 (5)	1 (1)	45 (6)
合計	11 (3)	201 (47)	9 (9)	221 (59)	11 (3)	201 (47)	9 (9)	221 (59)

備考

- 1 本表は『学校基本調査』より作成した。但し、昭和26,28,31の各年度は『広島大学一覽』に基づいた。
- 2 「養護」欄には養護教諭の数を記した。但し昭和44年の東雲小学校「養護」には養護助教諭女性1名を含む。

別表2 附属専修学校教員現員

学校 年度	看護 学校	学 歯科 衛生 校 士	学 歯科 技 工 校 士	合 計
昭和32年度	0	-	-	0
昭和33年度	0	-	-	0
昭和34年度	0	-	-	0
昭和35年度	2 (2)	-	-	2 (2)
昭和36年度	2 (2)	-	-	2 (2)
昭和37年度	2 (2)	-	-	2 (2)
昭和38年度	2 (2)	-	-	2 (2)
昭和39年度	2 (2)	-	-	2 (2)
昭和40年度	2 (2)	-	-	2 (2)
昭和41年度	2 (2)	-	-	2 (2)
昭和43年度	3 (3)	-	-	3 (3)
昭和44年度	3 (3)	-	-	3 (3)
昭和45年度	3 (3)	-	-	3 (3)
昭和46年度	4 (4)	-	-	4 (4)
昭和47年度	3 (3)	-	2 (0)	5 (3)
昭和48年度	4 (4)	-	3 (0)	7 (4)
昭和49年度	3 (3)	-	3 (0)	6 (3)
昭和50年度	4 (4)	-	3 (0)	7 (4)
昭和51年度	4 (4)	2 (2)	3 (0)	9 (6)
昭和52年度	4 (4)	2 (2)	3 (0)	9 (6)
昭和53年度	3 (3)	2 (2)	3 (0)	8 (5)
昭和54年度	4 (4)	2 (2)	3 (0)	9 (6)
昭和55年度	4 (4)	2 (2)	3 (0)	9 (6)
昭和56年度	3 (3)	2 (2)	3 (0)	8 (5)
昭和57年度	4 (4)	2 (2)	3 (0)	9 (6)
昭和58年度	4 (4)	2 (2)	3 (0)	9 (6)
昭和59年度	4 (4)	2 (2)	3 (0)	9 (6)
昭和60年度	4 (4)	2 (2)	3 (0)	9 (6)
昭和61年度	4 (4)	2 (2)	3 (0)	9 (6)
昭和62年度	4 (4)	2 (2)	3 (0)	9 (6)
昭和63年度	4 (4)	3 (3)	3 (0)	10 (7)
平成元年度	4 (4)	3 (3)	3 (0)	10 (7)
平成2年度	4 (4)	3 (3)	3 (0)	10 (7)
平成3年度	4 (4)	3 (3)	3 (0)	10 (7)
平成4年度	3 (3)	3 (3)	3 (0)	9 (6)
平成5年度	2 (2)	3 (3)	3 (0)	8 (5)
平成6年度	-	3 (3)	3 (0)	6 (3)
平成7年度	-	3 (3)	3 (0)	6 (3)
平成8年度	-	3 (3)	3 (0)	6 (3)
平成9年度	-	3 (3)	3 (0)	6 (3)
平成10年度	-	3 (3)	3 (0)	6 (3)
平成11年度	-	3 (3)	3 (0)	6 (3)

備考

1 本表は『学校基本調査』より作成した。

2 昭和40年度の看護学校の人数は、同校が報告した「学校調査票」では女性3名となっている。

I 教職員数

4. 部局別職員現員

部局等	昭和26 (1951) 年度					昭和27 (1952) 年度					昭和28 (1953) 年度					昭和29 (1954) 年度				
	事務官	技官	雇員	用人	計	事務官	技官	雇員	用人	計	事務官	技官	雇員	用人	計	事務官	技官	雇員	用人	計
事務局	33	3	65	33	134	36	4	57	30	127	42	5	61	32	140	42	5	61	32	140
																(0)	(0)	(17)	(11)	(28)
附属図書館	6	0	8	2	16	6	0	6	2	14	6	0	7	1	14	6	0	8	1	15
																(0)		(3)	(0)	(3)
文学部	5	0	12	4	21	5	0	11	4	20	6	0	8	8	22	6	0	9	5	20
																(0)		(4)	(1)	(5)
教育学部	10	0	30	21	61	8	0	22	11	41	12	0	16	26	54	10	0	14	8	32
																(0)		(4)	(2)	(6)
教育学部 東雲分校	9	0	19	19	47	9	0	15	16	40	8	0	13	20	41	9	0	15	12	36
																(0)		(3)	(1)	(4)
教育学部 三原分校	7	0	14	18	39	8	0	9	14	31	8	0	10	17	35	8	0	10	12	30
																(0)		(3)	(4)	(7)
教育学部 福山分校	8	1	24	25	58	7	0	20	19	46	9	0	13	27	49	9	0	17	16	42
																(0)		(5)	(5)	(10)
政経学部	6	0	11	8	25	5	0	9	7	21	6	0	12	12	30	6	0	15	9	30
																(0)		(5)	(2)	(7)
理学部	7	0	24	29	60	7	0	26	22	55	6	0	10	36	52	6	0	22	23	51
																(0)		(6)	(6)	(12)
医学部	—					—					5	3	8	10	26	7	4	17	13	41
																(0)	(0)	(3)	(2)	(5)
医学部 附属病院	—					—					—					—				
工学部	7	0	41	27	75	7	0	37	25	69	8	0	13	45	66	8	0	44	14	66
																(0)		(10)	(2)	(12)
水畜産学部	6	0	11	30	47	6	0	10	28	44	6	0	12	28	46	6	0	14	29	49
																(0)		(3)	(2)	(5)
教養部 (皆実分校)	7	0	24	27	58	7	0	25	25	57	9	0	18	27	54	9	0	23	20	52
																(0)		(7)	(6)	(13)
理論物理学 研究所	1	0	2	2	5	1	0	1	2	4	1	0	1	3	5	1	0	3	2	6
																(0)		(1)	(1)	(2)
合計	112	4	285	245	646	112	4	248	205	569	132	8	202	292	634	133	9	272	196	610
																(0)	(0)	(74)	(45)	(119)

4. 部局別職員現員

昭和31 (1956) 年度					昭和32 (1957) 年度					昭和33 (1958) 年度					昭和34 (1959) 年度				
事務官	技官	雇員	用人	計	事務官	技官	雇員	用人	計	事務官	技官	雇員	用人	計	事務官	技官	雇員	用人	計
35	6	61	33	135	37 (0)	8 (0)	59 (15)	53 (21)	157 (36)	40 (0)	8 (0)	101 (34)	24 (7)	173 (41)	60 (4)	11 (1)	44 (14)	40 (20)	155 (39)
6	0	11	1	18	7 (0)	0	12 (3)	2 (1)	21 (4)						12 (1)	0	9 (4)	1 (0)	22 (5)
6	0	7	7	20	5 (0)	0	9 (3)	6 (2)	20 (5)	6 (0)	0	9 (3)	4 (1)	19 (4)	9 (0)	0	5 (3)	4 (1)	18 (4)
9	0	12	19	40	7 (0)	0	15 (4)	3 (0)	25 (4)	6 (0)	0	16 (3)	3 (1)	25 (4)	10 (0)	0	10 (2)	4 (1)	24 (3)
7	0	11	20	38	7 (0)	0	15 (4)	14 (3)	36 (7)	7 (0)	0	14 (2)	15 (2)	36 (4)	10 (0)	0	10 (4)	14 (3)	34 (7)
7	0	9	15	31	7 (0)	0	9 (3)	10 (3)	26 (6)	6 (0)	0	8 (2)	11 (3)	25 (5)	8 (0)	0	7 (2)	11 (3)	26 (5)
7	0	15	22	44	7 (0)	0	18 (8)	13 (5)	38 (13)	7 (0)	0	19 (9)	12 (4)	38 (13)	14 (2)	0	10 (6)	14 (5)	38 (13)
6	0	8	15	29	4 (0)	0	10 (4)	5 (1)	19 (5)	4 (0)	0	12 (4)	4 (1)	20 (5)	9 (1)	0	7 (3)	5 (1)	21 (5)
7	0	7	31	45	7 (0)	0	24 (4)	14 (4)	45 (8)	7 (0)	0	32 (4)	2 (1)	41 (5)	11 (0)	1	22 (3)	1 (0)	35 (3)
9	9	19	49	86	7 (0)	3 (0)	36 (10)	22 (5)	68 (15)	7 (0)	2 (0)	40 (13)	14 (2)	63 (15)	14 (0)	4 (0)	30 (13)	11 (2)	59 (15)
16	17	28	133	194	15 (0)	19 (8)	82 (62)	69 (58)	185 (128)	15 (0)	18 (7)	152 (118)	13 (8)	198 (133)	23 (1)	35 (20)	153 (123)	12 (6)	223 (150)
7	0	12	41	60	7 (0)	0	36 (6)	17 (3)	60 (9)	7 (0)	0	32 (5)	18 (4)	57 (9)	11 (1)	5 (0)	26 (5)	18 (4)	60 (10)
5	1	13	28	47	5 (0)	1 (0)	14 (2)	29 (4)	49 (6)	5 (0)	2 (0)	37 (5)	6 (1)	50 (6)	7 (0)	3 (0)	34 (6)	6 (1)	50 (7)
9	0	16	24	49	8 (0)	0	20 (4)	23 (5)	51 (9)	7 (0)	0	29 (7)	14 (2)	50 (9)	12 (0)	0	23 (7)	15 (3)	50 (10)
1	0	1	3	5	1 (0)	0	2 (1)	2 (1)	5 (2)	1 (0)	0	2 (1)	2 (1)	5 (2)	1 (0)	0	2 (1)	2 (1)	5 (2)
137	33	230	441	841	131 (0)	31 (8)	361 (133)	282 (116)	805 (257)	125 (0)	30 (7)	503 (210)	142 (38)	800 (255)	211 (10)	59 (21)	392 (196)	158 (51)	820 (278)

I 教職員数

部局等	昭和35 (1960) 年度					昭和36 (1961) 年度					昭和37 (1962) 年度					昭和38 (1963) 年度				
	事務官	技官	雇員	用人	計	事務官	技官	雇員	用人	計	事務官	技官	雇員	用人	計	事務官	技官	雇員	用人	計
事務局	78 (10)	17 (4)	42 (16)	21 (8)	158 (38)	80 (11)	17 (4)	51 (17)	22 (10)	170 (42)	85 (11)	16 (3)	54 (20)	17 (7)	172 (41)	92 (14)	19 (4)	46 (18)	16 (6)	173 (42)
附属図書館	17 (3)	0	3 (1)	1 (0)	21 (4)	20 (2)	0	4 (2)	4 (0)	28 (4)	22 (3)	0	5 (2)	2 (0)	29 (5)	25 (4)	0	6 (3)	5 (1)	36 (8)
文学部	12 (2)	1 (0)	1 (1)	4 (1)	18 (4)	12 (2)	1 (0)	2 (1)	4 (1)	19 (4)	11 (1)	1 (0)	2 (0)	4 (1)	18 (2)	13 (1)	1 (0)	2 (1)	4 (1)	20 (4)
教育学部	13 (1)	0	9 (2)	3 (1)	25 (4)	13 (1)	0	7 (1)	2 (0)	22 (2)	12 (1)	0	10 (3)	3 (0)	25 (4)	12 (1)	0	13 (6)	4 (1)	29 (8)
教育学部 教育雲分校	14 (2)	2 (0)	10 (7)	9 (1)	35 (10)	14 (2)	2 (0)	12 (7)	8 (1)	36 (10)	16 (4)	3 (1)	18 (9)	7 (0)	44 (14)	18 (3)	3 (1)	15 (10)	9 (2)	45 (16)
教育学部 三原分校	11 (1)	0	9 (5)	7 (0)	27 (6)	7 (1)	0	7 (5)	5 (0)	19 (6)	—					—				
教育学部 福山分校	17 (4)	3 (1)	9 (6)	8 (2)	37 (13)	17 (4)	3 (1)	9 (7)	9 (2)	38 (14)	18 (5)	3 (1)	9 (6)	9 (2)	39 (14)	18 (6)	4 (1)	9 (6)	9 (2)	40 (15)
政経学部	13 (2)	0	3 (1)	4 (1)	20 (4)	13 (2)	0	3 (1)	4 (1)	20 (4)	13 (2)	0	5 (2)	4 (1)	22 (5)	15 (3)	0	3 (1)	4 (1)	22 (5)
理学部	15 (3)	3 (0)	16 (1)	2 (1)	36 (5)	15 (3)	3 (0)	15 (2)	2 (1)	35 (6)	16 (3)	4 (0)	16 (4)	3 (1)	39 (8)	16 (3)	11 (0)	46 (35)	8 (2)	81 (40)
医学部	25 (4)	5 (0)	16 (8)	11 (2)	57 (14)	24 (4)	6 (0)	15 (7)	12 (3)	57 (14)	26 (6)	6 (0)	16 (5)	9 (1)	57 (12)	27 (6)	10 (0)	23 (16)	22 (10)	82 (32)
医学部 附属病院	38 (12)	78 (51)	51 (42)	76 (59)	243 (164)	37 (11)	76 (49)	68 (58)	70 (55)	251 (173)	37 (11)	80 (53)	166 (143)	42 (32)	325 (239)	52 (19)	133 (99)	118 (108)	47 (36)	350 (262)
歯学部	—					—					—					—				
工学部	19 (5)	10 (0)	11 (2)	19 (4)	59 (11)	19 (5)	9 (0)	21 (3)	14 (3)	63 (11)	19 (5)	9 (0)	30 (7)	11 (2)	69 (14)	21 (5)	15 (1)	46 (17)	16 (5)	98 (28)
水畜産学部	16 (2)	4 (0)	27 (4)	6 (1)	53 (7)	16 (2)	4 (0)	28 (4)	6 (1)	54 (7)	17 (1)	3 (0)	28 (5)	6 (1)	54 (7)	16 (1)	7 (0)	31 (7)	7 (2)	61 (10)
教養部 (皆実分校)	20 (3)	1 (0)	16 (4)	14 (2)	51 (9)	15 (1)	1 (0)	10 (1)	9 (3)	35 (5)	16 (1)	1 (0)	12 (1)	8 (3)	37 (5)	18 (1)	2 (0)	17 (5)	7 (3)	44 (9)
理論物理学 研究所	1 (0)	0	2 (1)	2 (1)	5 (2)	1 (0)	0	2 (1)	2 (1)	5 (2)	2 (0)	0	1 (1)	2 (1)	5 (2)	3 (1)	0	1 (1)	2 (1)	6 (3)
原爆放射能 医学研究所	—					3 (0)	0	1 (0)	0	4 (0)	4 (0)	1 (0)	14 (7)	11 (6)	30 (13)	5 (1)	1 (0)	36 (21)	3 (1)	45 (23)
工業教員 養成所	—					—					5 (0)	1 (0)	4 (2)	2 (1)	12 (3)	7 (0)	2 (0)	8 (2)	3 (1)	20 (3)
合計	309 (54)	124 (56)	225 (101)	187 (84)	845 (295)	306 (51)	122 (54)	255 (117)	173 (82)	856 (304)	319 (54)	128 (58)	390 (217)	140 (59)	977 (388)	358 (69)	208 (106)	420 (258)	166 (75)	1,152 (508)

4. 部局別職員現員

昭和39(1964)年度					昭和40(1965)年度					昭和41(1966)年度					昭和43(1968)年度							
事務官	技官	雇員	用人	計	事務系	技術技能系	医療系	教務系	その他	計	事務系	技術技能系	医療系	教務系	その他	計	事務系	技術技能系	医療系	教務系	その他	計
92 (13)	24 (5)	54 (18)	14 (6)	184 (42)	144 (28)	29 (4)	4 (3)	0	20 (8)	197 (43)	144 (27)	34 (7)	4 (3)	0	15 (5)	197 (42)	144 (27)	42 (10)	0	0	11 (5)	197 (42)
24 (4)	0 (2)	7 (1)	5 (7)	36 (7)	31 (7)	2 (0)	0	0	3 (0)	36 (7)	30 (7)	2 (0)	0	0	3 (0)	35 (7)	35 (9)	2 (0)	0	0	2 (2)	39 (11)
13 (1)	1 (0)	2 (2)	4 (1)	20 (4)	13 (2)	1 (0)	0	1	4 (1)	19 (3)	14 (1)	1 (0)	0	1 (0)	4 (1)	20 (2)	13 (0)	1 (0)	0	1 (0)	4 (1)	19 (1)
12 (1)	0 (4)	12 (6)	4 (6)	28 (26)	16 (4)	1 (0)	0	7	4 (1)	28 (7)	16 (4)	1 (0)	0	9 (4)	5 (1)	31 (9)	19 (5)	1 (0)	0	7 (2)	5 (1)	32 (8)
20 (4)	3 (1)	14 (9)	8 (2)	45 (16)	20 (4)	8 (3)	1 (1)	5	8 (2)	44 (15)	21 (4)	7 (3)	1 (1)	8 (5)	8 (2)	45 (15)	20 (4)	5 (2)	1 (1)	8 (6)	7 (2)	41 (15)
—					—					—					20 (4)	3 (2)	1 (1)	4 (4)	8 (2)	36 (13)		
17 (5)	4 (1)	10 (6)	9 (2)	40 (14)	20 (4)	7 (3)	1 (1)	4 (3)	9 (2)	41 (13)	17 (4)	7 (3)	1 (1)	4 (4)	9 (2)	38 (14)	20 (3)	1 (0)	0	0	5 (1)	26 (4)
13 (2)	0 (1)	3 (1)	4 (1)	20 (4)	14 (3)	1 (0)	0	0	4 (1)	19 (4)	16 (3)	1 (0)	0	0	4 (1)	21 (4)	58 (35)	24 (0)	0	14 (6)	10 (3)	106 (44)
14 (3)	12 (0)	47 (33)	7 (2)	80 (38)	41 (27)	21 (0)	0	12	6 (2)	80 (35)	50 (32)	21 (0)	0	14 (5)	6 (2)	91 (39)	45 (19)	23 (8)	0	4 (3)	8 (2)	80 (32)
25 (6)	11 (0)	30 (20)	15 (7)	81 (33)	48 (24)	19 (3)	0	2	10 (3)	79 (31)	48 (25)	18 (3)	0	4 (3)	9 (2)	79 (33)	75 (33)	22 (5)	254 (231)	0	43 (31)	394 (300)
54 (19)	130 (97)	121 (111)	49 (37)	354 (264)	78 (39)	20 (5)	237 (212)	0	40 (29)	375 (285)	79 (38)	21 (5)	253 (226)	0	41 (29)	394 (298)	31 (17)	4 (0)	0	1 (1)	5 (1)	41 (19)
—					3 (0)	0	0	0	0	3 (0)	5 (1)	1 (0)	0	1 (1)	3 (0)	10 (2)	17 (2)	9 (7)	22 (17)	0	3 (1)	51 (27)
21 (5)	13 (1)	52 (18)	16 (5)	102 (29)	51 (25)	38 (4)	1 (1)	4 (1)	13 (3)	107 (34)	50 (23)	40 (4)	1 (1)	3 (1)	14 (3)	108 (32)	50 (27)	52 (6)	1 (1)	4 (1)	8 (5)	115 (40)
18 (3)	9 (0)	28 (6)	7 (2)	62 (11)	23 (6)	29 (2)	0	0	7 (2)	59 (10)	22 (5)	31 (3)	0	0	7 (2)	60 (10)	24 (5)	29 (2)	0	0	11 (3)	64 (10)
18 (0)	2 (0)	17 (6)	6 (3)	43 (9)	29 (4)	2 (0)	0	1	6 (4)	38 (9)	32 (6)	2 (0)	0	0	5 (3)	39 (9)	33 (7)	2 (0)	0	0	6 (3)	41 (10)
3 (1)	0 (1)	0 (2)	2 (1)	5 (2)	3 (1)	0	0	0	2 (1)	5 (1)	3 (1)	0	0	0	2 (1)	5 (3)	0	0	0	0	2 (1)	5 (1)
4 (0)	1 (0)	33 (19)	3 (1)	41 (20)	24 (15)	14 (5)	0	1	3 (1)	42 (21)	24 (14)	16 (7)	0	1 (0)	3 (1)	44 (22)	22 (11)	19 (7)	0	1 (0)	3 (1)	45 (19)
8 (0)	1 (0)	8 (2)	3 (1)	20 (3)	12 (2)	4 (1)	0	0	3 (1)	19 (4)	11 (1)	5 (1)	0	0	3 (1)	19 (3)	8 (2)	2 (0)	0	0	1 (0)	11 (2)
356 (67)	211 (105)	438 (257)	156 (73)	1,161 (502)	570 (195)	196 (30)	244 (218)	39 (19)	142 (61)	1,191 (523)	582 (196)	208 (36)	260 (232)	45 (23)	141 (56)	1,236 (543)	637 (210)	241 (49)	279 (251)	44 (23)	142 (65)	1,343 (598)

I 教職員数

部局等	昭和44 (1969) 年度					昭和45 (1970) 年度					昭和46 (1971) 年度					昭和47					
	事務系	技術技能系	医療系	教務系	その他	計	事務系	技術技能系	医療系	教務系	その他	計	事務系	技術技能系	医療系	教務系	その他	計	事務系	技術技能系	医療系
事務局	143 (25)	44 (10)	0	0	12 (3)	199 (38)	140 (24)	40 (6)	4 (3)	0	14 (2)	198 (35)	148 (28)	40 (6)	5 (4)	0	14 (1)	207 (39)	150 (26)	41 (7)	5 (4)
附属図書館	35 (9)	2 (0)	0	0	2 (0)	39 (9)	35 (10)	2 (0)	0	0	2 (0)	39 (10)	34 (10)	1 (0)	0	0	2 (0)	37 (10)	36 (11)	1 (0)	0
総合科学部	—					—					—					—					
文学部	13 (1)	1 (0)	0	1 (0)	4 (1)	19 (2)	13 (1)	1 (0)	0	1 (1)	4 (1)	19 (3)	13 (0)	1 (0)	0	2 (2)	3 (1)	19 (3)	13 (0)	1 (0)	0
教育学部	19 (5)	1 (0)	0	5 (2)	6 (1)	31 (8)	19 (5)	1 (0)	0	3 (2)	6 (1)	29 (8)	19 (5)	1 (0)	0	2 (1)	5 (1)	27 (7)	16 (3)	1 (0)	0
教育学部 東雲分校	21 (3)	6 (2)	1 (1)	7 (7)	7 (1)	42 (14)	21 (4)	6 (2)	1 (1)	7 (6)	6 (1)	41 (14)	21 (3)	6 (2)	1 (1)	7 (3)	6 (1)	41 (10)	21 (2)	5 (2)	1 (1)
教育学部 福山分校	22 (5)	3 (2)	1 (1)	4 (4)	9 (2)	39 (14)	22 (6)	3 (2)	1 (1)	4 (4)	12 (2)	42 (15)	21 (6)	4 (3)	1 (1)	4 (4)	11 (2)	41 (16)	21 (5)	4 (3)	1 (1)
政経学部	21 (3)	1 (0)	0	0	4 (1)	26 (4)	21 (3)	1 (0)	0	0	4 (1)	26 (4)	21 (3)	1 (0)	0	0	4 (1)	26 (4)	20 (3)	1 (0)	0
理学部	62 (37)	23 (0)	0	16 (7)	6 (1)	107 (45)	64 (43)	21 (0)	12 (6)	9 (3)	106 (52)	69 (45)	21 (1)	0	8 (3)	6 (3)	104 (52)	65 (42)	23 (0)	0	
医学部	42 (19)	26 (9)	0	4 (3)	7 (2)	79 (33)	41 (17)	24 (9)	0	5 (3)	6 (1)	76 (30)	46 (20)	26 (10)	0	5 (4)	6 (1)	83 (35)	48 (21)	28 (12)	0
医学部 附属病院	75 (33)	18 (6)	268 (245)	0	44 (32)	405 (316)	72 (32)	17 (6)	274 (251)	0	42 (30)	405 (319)	73 (31)	22 (5)	292 (266)	0	23 (18)	410 (320)	71 (29)	22 (5)	302 (273)
歯学部	39 (24)	4 (0)	0	1 (1)	5 (1)	49 (26)	39 (25)	5 (1)	0	2 (2)	5 (1)	51 (29)	38 (24)	6 (0)	0	2 (2)	6 (2)	52 (28)	39 (25)	6 (0)	0
歯学部 附属病院	22 (3)	10 (8)	40 (34)	0	4 (2)	76 (47)	22 (3)	2 (0)	51 (44)	0	4 (2)	79 (49)	22 (4)	3 (0)	49 (42)	0	4 (2)	78 (48)	21 (4)	3 (0)	51 (44)
工学部	49 (19)	51 (6)	1 (1)	4 (1)	12 (3)	117 (30)	52 (22)	50 (6)	1 (1)	3 (4)	11 (3)	117 (34)	54 (24)	50 (5)	1 (1)	3 (2)	10 (4)	118 (36)	53 (25)	48 (5)	1 (1)
水畜産学部	26 (5)	27 (2)	0	1 (1)	10 (3)	64 (11)	28 (6)	29 (2)	0	1 (1)	7 (3)	65 (12)	27 (5)	28 (1)	0	0	7 (3)	62 (9)	28 (5)	0	0
教養部 (皆実分校)	34 (7)	1 (0)	0	0	6 (3)	41 (10)	35 (7)	1 (0)	0	0	6 (3)	42 (10)	36 (7)	1 (0)	0	0	5 (3)	42 (10)	36 (7)	1 (0)	0
理論物理学 研究所	3 (0)	0	0	0	1 (1)	4 (1)	3 (0)	0	0	0	2 (1)	5 (1)	3 (0)	0	0	0	2 (1)	5 (1)	3 (0)	0	0
原爆放射能 医学研究所	27 (11)	17 (5)	0	1 (0)	5 (3)	50 (19)	29 (11)	16 (4)	0	1 (0)	4 (3)	50 (18)	28 (11)	15 (3)	0	1 (0)	5 (2)	49 (16)	27 (9)	16 (4)	0
大学教育 研究センター	—					—					—					—					
合計	653 (209)	235 (50)	311 (282)	44 (26)	144 (60)	1,387 (627)	656 (219)	219 (38)	332 (301)	39 (26)	144 (59)	1,390 (643)	673 (226)	226 (36)	349 (315)	34 (21)	119 (46)	1,401 (644)	668 (217)	229 (38)	361 (324)

4. 部局別職員現員

(1972) 年度			昭和48 (1973) 年度						昭和49 (1974) 年度						昭和50 (1975) 年度					
教務系	その他	計	事務系	技術技能系	医療系	教務系	その他	計	事務系	技術技能系	医療系	教務系	その他	計	事務系	技術技能系	医療系	教務系	その他	計
0	5	201	165	7	5	0	19	196	169	10	5	0	18	202	163	8	5	0	16	192
	(1)	(38)	(22)	(0)	(5)		(3)	(30)	(27)	(3)	(4)		(3)	(37)	(23)	(3)	(4)		(3)	(33)
0	2	39	34	1	0	0	2	37	32	1	0	0	2	35	32	1	0	0	2	35
	(0)	(11)	(8)	(0)			(0)	(8)	(5)	(0)			(0)	(5)	(5)	(0)			(0)	(5)
—			—						—						43	2	0	1	3	49
															(7)	(0)	(0)	(0)	(2)	(9)
0	3	17	13	1	0	0	3	17	12	1	0	0	3	16	12	1	0	0	2	15
	(1)	(1)	(0)	(0)			(1)	(1)	(0)	(0)			(1)	(1)	(0)	(0)			(1)	(1)
2	4	23	16	1	0	1	3	21	16	1	0	1	3	21	16	1	0	0	3	20
(1)	(1)	(5)	(3)	(0)		(1)	(1)	(5)	(3)	(0)		(1)	(1)	(5)	(3)	(0)			(1)	(4)
4	6	37	21	5	1	4	6	37	21	5	1	4	5	36	21	5	1	2	4	33
(2)	(1)	(8)	(2)	(2)	(1)	(2)	(1)	(8)	(3)	(2)	(1)	(2)	(1)	(9)	(3)	(2)	(1)	(1)	(0)	(7)
4	11	41	19	4	1	2	9	35	18	3	1	2	9	33	18	3	1	2	7	31
(4)	(2)	(15)	(5)	(3)	(1)	(2)	(1)	(12)	(5)	(2)	(1)	(2)	(1)	(11)	(5)	(2)	(1)	(2)	(1)	(11)
0	4	25	19	1	0	0	4	24	18	1	0	0	4	23	19	1	0	0	3	23
	(1)	(4)	(3)	(0)			(1)	(4)	(3)	(0)			(1)	(4)	(3)	(0)			(1)	(4)
8	5	101	69	22	0	8	5	104	61	24	0	7	4	96	60	24	0	8	4	96
(4)	(2)	(48)	(44)	(2)		(3)	(2)	(51)	(37)	(2)		(3)	(2)	(44)	(40)	(2)		(3)	(2)	(47)
4	5	85	43	30	0	4	2	79	42	30	0	5	2	79	41	30	0	5	2	78
(4)	(1)	(38)	(18)	(14)		(4)	(1)	(37)	(17)	(14)		(4)	(1)	(36)	(17)	(12)		(4)	(1)	(34)
0	22	417	70	26	317	0	21	434	69	56	303	0	20	448	69	67	308	0	19	463
	(18)	(325)	(30)	(7)	(290)		(15)	(342)	(30)	(37)	(275)		(14)	(356)	(30)	(44)	(278)		(13)	(365)
2	5	52	40	5	0	2	4	51	37	4	0	2	4	47	39	5	0	2	4	50
(2)	(1)	(28)	(26)	(0)		(2)	(1)	(29)	(25)	(0)		(2)	(1)	(28)	(26)	(1)		(2)	(1)	(30)
0	4	79	21	2	50	0	4	77	20	2	53	0	4	79	20	2	52	0	3	77
	(2)	(50)	(4)	(0)	(43)		(2)	(49)	(4)	(0)	(45)		(2)	(51)	(4)	(0)	(42)		(1)	(47)
1	11	114	49	11	1	39	9	109	49	47	1	1	9	107	46	47	1	1	10	105
(1)	(4)	(36)	(22)	(4)	(1)	(2)	(3)	(32)	(23)	(3)	(1)	(1)	(4)	(32)	(22)	(3)	(1)	(1)	(4)	(31)
0	6	62	31	26	0	0	6	63	30	26	0	0	5	61	30	26	0	0	5	61
	(3)	(8)	(7)	(0)			(3)	(10)	(7)	(0)			(3)	(10)	(7)	(0)			(3)	(10)
0	4	41	35	1	0	0	4	40	34	2	0	0	3	39	—					
	(2)	(9)	(8)	(0)			(2)	(10)	(8)	(0)			(2)	(10)						
0	2	5	3	0	0	0	2	5	3	0	0	0	2	5	3	0	0	0	2	5
	(1)	(1)	(0)				(1)	(1)	(0)				(1)	(1)	(0)				(1)	(1)
1	4	48	26	15	0	0	4	45	29	15	0	0	3	47	33	15	0	0	3	51
(0)	(2)	(15)	(10)	(3)			(1)	(14)	(14)	(4)			(0)	(18)	(19)	(4)			(0)	(23)
—			1	0	0	0	0	1	2	2	0	0	0	2	2	0	0	0	0	2
			(0)					(0)	(0)					(0)	(0)					(0)
26	103	1,387	675	158	375	60	107	1,375	662	228	364	22	100	1,376	667	238	368	21	92	1,386
(18)	(43)	(640)	(212)	(35)	(341)	(16)	(39)	(643)	(211)	(67)	(327)	(15)	(38)	(658)	(214)	(73)	(327)	(13)	(35)	(662)

I 教職員数

部局等	昭和51(1976)年度					昭和52(1977)年度					昭和53(1978)年度					昭和54					
	事務系	技術技能系	医療系	教務系	その他	事務系	技術技能系	医療系	教務系	その他	事務系	技術技能系	医療系	教務系	その他	事務系	技術技能系	医療系			
事務局	159 (15)	9 (4)	5 (4)	0	14 (2)	187 (25)	163 (17)	9 (4)	5 (4)	0	13 (2)	190 (27)	173 (14)	9 (4)	5 (4)	0	14 (2)	201 (24)	181 (11)	9 (4)	5 (4)
附属図書館	33 (7)	1 (0)	0	0	2 (7)	36 (6)	32 (6)	1 (0)	0	0	2 (0)	35 (6)	34 (7)	1 (0)	0	0	2 (7)	37 (8)	33 (0)	1	0
総合科学部	52 (12)	2 (0)	0	2 (0)	3 (2)	59 (14)	54 (13)	4 (0)	0	2 (0)	3 (2)	63 (15)	61 (20)	4 (0)	0	2 (1)	3 (2)	70 (19)	59 (0)	4	0
文学部	13 (0)	1 (0)	0	0	2 (1)	16 (1)	13 (0)	1 (0)	0	0	2 (1)	16 (1)	12 (0)	1 (0)	0	0	2 (1)	15 (1)	12 (0)	1	0
教育学部	15 (3)	1 (0)	0	0	3 (2)	19 (5)	15 (3)	1 (0)	0	0	3 (1)	19 (4)	16 (3)	0	0	0	3 (1)	19 (4)	17 (3)	0	0
教育学部 東雲分校	20 (3)	5 (2)	1 (1)	0	4 (0)	30 (6)	20 (3)	5 (2)	1 (1)	0	4 (0)	30 (6)	-					-			
教育学部 教育山分校	17 (5)	3 (2)	1 (1)	2 (2)	6 (1)	29 (11)	17 (5)	3 (2)	1 (1)	1 (1)	5 (1)	27 (10)	17 (6)	3 (2)	1 (1)	1 (1)	4 (1)	26 (2)	17 (6)	3 (2)	1 (1)
学校教育学部	-					-					20 (3)	4 (2)	1 (1)	0 (0)	4 (6)	29 (6)	20 (3)	4 (2)	1 (1)		
政経学部	19 (3)	1 (0)	0	0	3 (1)	23 (4)	-					-					-				
法・経済学部	-					19 (3)	1 (0)	0	0	3 (1)	23 (4)	21 (3)	1 (0)	0	0	3 (1)	25 (4)	24 (3)	1 (0)		
理学部	59 (40)	26 (2)	0	7 (3)	4 (2)	96 (47)	58 (39)	26 (2)	0	6 (4)	4 (2)	94 (37)	56 (3)	27 (3)	0	6 (4)	4 (2)	93 (46)	55 (36)	27	0
医学部	42 (17)	29 (13)	0	5 (5)	2 (1)	78 (36)	42 (17)	26 (10)	0	5 (5)	2 (1)	75 (33)	42 (18)	27 (8)	0	5 (5)	2 (1)	76 (32)	41 (5)	29	0
医学部 附属病院	68 (27)	63 (42)	320 (288)	0	19 (13)	470 (370)	77 (27)	52 (37)	327 (292)	0	15 (11)	471 (367)	72 (26)	27 (7)	365 (328)	0	13 (10)	477 (371)	72 (25)	28 (7)	378 (341)
歯学部	39 (26)	3 (0)	1 (1)	2 (2)	4 (1)	49 (30)	38 (26)	3 (0)	1 (2)	2 (1)	4 (3)	48 (24)	36 (0)	3 (1)	2 (2)	4 (1)	46 (23)	35 (2)	4 (1)	1	
歯学部 附属病院	20 (4)	2 (0)	58 (47)	0	2 (1)	82 (52)	20 (4)	2 (0)	57 (46)	0	2 (1)	81 (51)	20 (4)	2 (0)	56 (45)	0	1 (1)	79 (50)	21 (4)	2 (0)	58 (47)
工学部	46 (21)	47 (3)	1 (1)	1 (1)	10 (4)	105 (30)	48 (18)	47 (1)	1 (2)	8 (2)	105 (21)	48 (19)	50 (8)	1 (1)	1 (2)	8 (2)	108 (27)	52 (20)	53 (5)	1 (1)	
水畜産学部	30 (7)	26 (0)	0	0	5 (3)	61 (10)	30 (7)	26 (0)	0	0	5 (2)	61 (9)	30 (7)	26 (0)	0	0	5 (2)	61 (9)	-		
生物生産学部	-					-					-					29 (7)	26 (0)	0			
理論物理学 研究所	3 (0)	1 (0)	0	0	1 (1)	5 (1)	3 (0)	1 (0)	0	0	1 (1)	5 (1)	3 (0)	1 (0)	0	0	1 (1)	5 (1)	4 (0)	1 (0)	0
原爆放射能 医学研究所	31 (17)	16 (5)	0	0	3 (0)	50 (22)	30 (16)	16 (8)	0	0	2 (0)	48 (21)	25 (16)	21 (8)	0	0	2 (0)	48 (24)	26 (16)	19 (7)	0
大学教育 研究センター	2 (0)	0	0	0	0	2 (0)	2 (0)	0	0	0	0	2 (0)	2 (1)	0	0	0	2 (1)	2 (1)	0	0	0
総合情報 処理センター	-					-					-					-					
附属学校部	-					-					-					-					
合計	668 (207)	236 (73)	387 (343)	19 (13)	87 (35)	1,397 (671)	681 (204)	224 (65)	393 (346)	17 (13)	78 (29)	1,393 (657)	688 (208)	207 (38)	430 (381)	17 (14)	75 (28)	1,417 (669)	700 (190)	212 (42)	445 (396)

4. 部局別職員現員

(1979) 年度			昭和55 (1980) 年度						昭和56 (1981) 年度						昭和57 (1982) 年度					
教務系	その他	計	事務系	技術技能系	医療系	教務系	その他	計	事務系	技術技能系	医療系	教務系	その他	計	事務系	技術技能系	医療系	教務系	その他	計
0	13	208	189	9	5	0	12	215	195	10	5	0	12	222	201	13	4	0	11	229
	(2)	(21)	(11)	(4)	(4)	(2)	(2)	(21)	(12)	(5)	(4)	(2)	(2)	(23)	(13)	(8)	(3)	(1)	(1)	(25)
0	2	36	33	1	0	0	1	35	33	1	0	0	1	35	31	1	0	0	1	33
	(0)	(8)	(8)	(0)			(8)	(8)	(8)	(0)		(0)	(8)	(8)	(7)	(0)		(0)	(0)	(7)
2	2	67	59	4	0	2	2	67	57	3	0	2	2	64	55	2	0	2	2	61
(1)	(1)	(21)	(19)	(0)		(1)	(1)	(21)	(16)	(0)		(1)	(1)	(18)	(16)	(0)		(1)	(1)	(18)
0	2	15	13	1	0	0	1	15	14	1	0	0	1	16	14	1	0	0	1	16
	(1)	(1)	(0)	(0)			(0)	(0)	(1)	(0)		(0)	(1)	(1)	(1)	(0)		(0)	(0)	(1)
0	2	19	17	0	0	0	2	19	14	0	0	0	2	16	16	0	0	0	2	18
	(0)	(3)	(3)				(0)	(3)	(0)			(0)	(0)	(2)	(2)			(0)	(0)	(2)
-			-						-						-					
1	3	25	17	3	1	0	2	23	18	2	1	0	2	23	17	2	1	0	2	22
(1)	(1)	(11)	(6)	(2)	(1)	(1)	(1)	(10)	(6)	(2)	(1)	(1)	(1)	(10)	(6)	(2)	(1)	(1)	(1)	(10)
0	3	28	21	4	1	0	1	27	22	3	1	0	1	27	22	3	1	0	0	26
	(0)	(6)	(3)	(2)	(1)	(0)	(0)	(6)	(3)	(2)	(1)	(0)	(0)	(6)	(3)	(2)	(1)	(0)	(0)	(6)
-			-						-						-					
0	3	28	24	1	0	0	3	28	25	1	0	0	3	29	27	1	0	0	3	31
	(1)	(4)	(3)	(0)			(1)	(4)	(4)	(0)		(1)	(5)	(5)	(5)	(0)		(2)	(2)	(7)
6	4	92	55	27	0	6	4	92	54	23	0	4	4	85	53	23	0	4	2	82
(4)	(2)	(45)	(35)	(4)		(4)	(2)	(45)	(34)	(2)		(3)	(2)	(41)	(34)	(2)		(3)	(1)	(40)
5	2	77	40	27	0	5	2	74	40	28	0	5	2	75	42	26	0	7	2	77
(1)	(1)	(18)	(16)	(11)		(3)	(1)	(31)	(16)	(13)		(4)	(1)	(34)	(17)	(12)		(4)	(1)	(34)
0	11	489	73	27	390	0	8	498	74	39	374	0	7	494	72	38	372	0	7	489
	(8)	(381)	(26)	(7)	(349)		(6)	(388)	(25)	(16)	(336)		(4)	(381)	(23)	(16)	(333)		(4)	(376)
2	4	46	34	4	1	2	4	45	34	4	1	2	3	44	32	3	1	2	2	40
(2)	(1)	(28)	(23)	(1)	(1)	(2)	(1)	(28)	(20)	(2)	(1)	(2)	(1)	(26)	(18)	(1)	(1)	(2)	(1)	(23)
0	1	82	20	2	59	0	1	82	20	2	60	0	0	82	20	2	60	0	0	82
	(1)	(52)	(4)	(0)	(47)		(1)	(52)	(4)	(0)	(49)		(53)	(4)	(0)	(49)		(0)	(53)	
1	8	115	54	53	1	1	7	116	57	50	1	1	7	116	59	44	1	1	5	110
(1)	(2)	(29)	(22)	(5)	(1)	(1)	(2)	(31)	(22)	(5)	(1)	(1)	(2)	(31)	(24)	(1)	(1)	(1)	(1)	(28)
-			-						-						-					
0	4	59	29	25	0	0	3	57	29	26	0	0	3	58	29	25	0	0	3	57
	(1)	(8)	(7)	(0)			(0)	(7)	(7)	(0)		(0)	(0)	(7)	(7)	(0)		(0)	(0)	(7)
0	1	6	3	1	0	0	1	5	3	1	0	0	1	5	3	1	0	0	1	5
	(1)	(1)	(0)	(0)			(1)	(1)	(0)	(0)		(0)	(0)	(0)	(0)	(0)		(1)	(1)	(1)
0	2	47	25	18	0	0	2	45	25	18	0	0	2	45	23	17	0	0	2	42
	(0)	(23)	(16)	(7)			(0)	(23)	(15)	(8)		(0)	(23)	(13)	(8)		(0)	(0)	(21)	
0	0	2	2	0	0	0	0	2	2	0	0	0	0	2	2	0	0	0	0	2
		(1)	(1)					(1)	(1)				(1)	(1)					(1)	(1)
-			-						-						-					
-			-						-						-					
-			-						-						-					
17	67	1,441	713	207	458	16	56	1,450	723	215	443	15	53	1,449	725	205	440	17	46	1,433
(10)	(23)	(661)	(204)	(43)	(404)	(11)	(19)	(681)	(195)	(56)	(393)	(12)	(15)	(671)	(195)	(53)	(389)	(12)	(14)	(663)

I 教職員数

部局等	昭和58(1983)年度					昭和59(1984)年度					昭和60(1985)年度					昭和61					
	事務系	技術技能系	医療系	教務系	その他	計	事務系	技術技能系	医療系	教務系	その他	計	事務系	技術技能系	医療系	教務系	その他	計	事務系	技術技能系	医療系
事務局	199 (14)	18 (10)	1 (1)	0	8 (0)	226 (25)	147 (14)	72 (12)	0	0	0	219 (26)	190 (12)	12 (8)	4 (3)	0	7 (1)	213 (24)	191 (12)	12 (8)	4 (3)
附属図書館	31 (7)	1 (0)	0	0	1 (0)	33 (7)	32 (7)	1 (0)	0	0	1 (0)	34 (7)	30 (7)	1 (0)	0	0	1 (0)	32 (7)	29 (8)	0	0
総合科学部	56 (16)	2 (0)	0	2 (1)	2 (1)	62 (18)	56 (16)	1 (0)	0	2 (1)	2 (1)	61 (18)	53 (15)	1 (0)	0 (1)	2 (2)	2 (2)	58 (18)	53 (15)	1 (0)	0
文学部	13 (2)	1 (0)	0	0	1 (0)	15 (2)	12 (2)	1 (0)	0	0	1 (0)	14 (2)	12 (2)	1 (0)	0	0	0	13 (2)	12 (2)	1 (0)	0
教育学部	16 (2)	0	0	0	1 (0)	17 (2)	16 (2)	0	0	0	1 (0)	17 (2)	15 (2)	0	0	0	1 (0)	16 (2)	16 (3)	0	0
教育学部 福山分校	17 (6)	2 (2)	1 (1)	0	2 (1)	22 (10)	17 (6)	2 (2)	0	0	2 (1)	21 (9)	17 (5)	2 (2)	0	0	2 (1)	21 (8)	19 (6)	2 (2)	0
学校教育 学部	21 (4)	3 (2)	1 (1)	0	0 (7)	25 (4)	21 (4)	3 (2)	1 (1)	0	0	25 (7)	21 (4)	2 (2)	1 (1)	0	0	24 (7)	21 (4)	2 (2)	1 (1)
法・経済 学部	27 (5)	1 (0)	0	0	3 (2)	31 (7)	27 (7)	1 (5)	0	0	3 (2)	31 (7)	27 (6)	1 (0)	0	0	3 (2)	31 (8)	27 (6)	1 (0)	0
理学部	52 (33)	23 (2)	0	4 (3)	2 (1)	81 (39)	53 (34)	20 (1)	0	4 (3)	2 (1)	79 (39)	52 (32)	18 (1)	0 (3)	4 (1)	2 (1)	52 (37)	52 (32)	17 (0)	0
医学部	41 (17)	25 (12)	0	7 (4)	2 (1)	75 (34)	41 (17)	24 (11)	0	7 (4)	2 (1)	74 (33)	39 (16)	23 (12)	0	7 (5)	2 (1)	71 (34)	39 (16)	24 (13)	0
医学部 附属病院	71 (18)	37 (16)	376 (337)	0	6 (3)	490 (374)	71 (18)	37 (16)	378 (339)	0	7 (4)	493 (377)	73 (15)	30 (30)	378 (338)	0	6 (3)	487 (371)	74 (16)	29 (15)	376 (336)
歯学部	32 (19)	4 (1)	1 (1)	2 (2)	2 (1)	41 (24)	31 (18)	4 (1)	1 (1)	2 (2)	2 (1)	40 (23)	30 (17)	4 (1)	1 (1)	2 (2)	2 (1)	39 (22)	48 (19)	5 (1)	62 (51)
歯学部 附属病院	20 (5)	1 (0)	59 (48)	0	0 (53)	80 (5)	20 (5)	1 (0)	60 (49)	0	0	81 (54)	20 (4)	1 (0)	60 (49)	0	0	81 (53)	—		
工学部	57 (23)	44 (1)	1 (1)	1 (1)	5 (27)	108 (27)	58 (24)	40 (1)	1 (1)	1 (1)	4 (28)	104 (28)	58 (24)	38 (1)	1 (1)	1 (0)	3 (0)	101 (27)	57 (24)	38 (1)	1 (1)
生物生産 学部	29 (6)	25 (0)	0	0	2 (0)	56 (6)	28 (7)	25 (0)	0	0	2 (0)	55 (7)	27 (6)	25 (0)	0	0	2 (0)	54 (6)	23 (5)	25 (0)	0
理論物理学 研究所	3 (0)	1 (0)	0	0	1 (1)	5 (1)	3 (0)	1 (0)	0	0	1 (1)	5 (1)	3 (0)	0	0	0	1 (1)	4 (1)	3 (0)	0	0
原爆放射能 医学研究所	22 (13)	18 (8)	0	0	2 (0)	42 (21)	20 (11)	18 (7)	0	0	2 (0)	40 (18)	18 (9)	18 (7)	0	0	2 (0)	38 (16)	19 (10)	18 (7)	0
大学教育 研究センター	2 (1)	0	0	0	2 (1)	2 (1)	0	0	0	0	0	2 (1)	2 (1)	0	0	0	0	2 (1)	2 (1)	0	0
総合情報 処理センター	2 (0)	3 (1)	0	1 (0)	0 (1)	6 (0)	2 (0)	3 (1)	0	1 (0)	0	6 (1)	2 (0)	3 (1)	0	1 (0)	0	6 (1)	2 (0)	3 (1)	0
附属学校部	5 (1)	0	0	0	0 (5)	5 (1)	0	0	0	0	0	5 (1)	5 (1)	0	0	0	0	5 (1)	5 (1)	0	0
合計	716 (192)	209 (55)	440 (390)	17 (11)	40 (12)	1,422 (660)	662 (192)	254 (54)	441 (391)	17 (11)	32 (13)	1,406 (661)	694 (178)	180 (50)	445 (393)	17 (12)	36 (13)	1,372 (646)	692 (180)	178 (50)	444 (392)

4. 部局別職員員員

(1986) 年度			昭和62 (1987) 年度						昭和63 (1988) 年度						平成元 (1989) 年度					
教務系	その他	計	事務系	技術技能系	医療系	教務系	その他	計	事務系	技術技能系	医療系	教務系	その他	計	事務系	技術技能系	医療系	教務系	その他	計
0	7	214	193	12	4	0	7	216	194	12	4	0	7	217	196	11	4	0	3	214
	(1)	(24)	(12)	(8)	(3)		(1)	(24)	(12)	(8)	(3)		(1)	(24)	(10)	(7)	(3)		(1)	(21)
0	1	30	30	0	0	0	1	31	30	0	0	0	1	31	29	0	0	0	1	30
	(0)	(8)	(9)				(0)	(9)	(8)				(0)	(8)	(9)				(0)	(9)
2	0	56	53	1	0	3	0	57	52	1	0	3	0	56	51	1	0	3	0	55
(1)		(16)	(14)	(0)		(1)		(15)	(13)	(0)		(1)		(14)	(12)	(0)		(1)		(13)
0	0	13	12	0	0	0	0	12	12	0	0	0	0	12	12	0	0	0	0	12
		(2)	(1)					(1)	(1)					(1)	(1)					(1)
0	1	17	16	0	0	1	1	18	20	0	0	1	1	22	25	0	0	1	1	27
	(0)	(3)	(3)			(0)	(0)	(3)	(3)			(0)	(0)	(3)	(5)			(0)	(0)	(5)
0	2	23	19	2	0	0	2	23	19	2	0	0	1	22	18	2	0	0	0	20
	(1)	(9)	(6)	(2)			(1)	(9)	(7)	(2)			(0)	(9)	(7)	(2)				(9)
0	0	24	21	1	1	0	0	23	22	0	1	0	0	23	22	0	1	0	0	23
		(7)	(4)	(1)	(1)			(6)	(5)		(1)			(6)	(4)		(1)			(5)
0	3	31	27	1	0	0	2	30	27	1	0	0	1	29	27	1	0	0	1	29
	(2)	(8)	(6)	(0)			(1)	(7)	(6)	(0)			(1)	(7)	(6)	(0)			(1)	(7)
4	2	75	52	16	0	4	2	74	52	15	0	4	1	72	51	14	0	4	0	69
(3)	(1)	(36)	(32)	(0)		(3)	(1)	(36)	(31)	(0)		(3)	(0)	(34)	(29)	(0)		(3)		(32)
7	1	71	39	24	0	7	1	71	39	25	0	7	1	72	39	24	0	7	0	70
(5)	(1)	(35)	(14)	(13)		(5)	(1)	(33)	(14)	(13)		(4)	(1)	(32)	(15)	(12)		(4)		(31)
0	6	485	71	29	378	0	4	482	72	29	379	0	4	484	72	23	382	0	3	480
	(3)	(370)	(15)	(15)	(338)		(2)	(370)	(15)	(16)	(338)		(2)	(371)	(18)	(13)	(339)		(1)	(371)
2	2	119	48	12	57	2	0	119	49	9	57	2	0	117	48	8	58	2	1	117
(2)	(1)	(74)	(19)	(5)	(48)	(2)		(74)	(20)	(4)	(48)	(2)		(74)	(19)	(4)	(49)	(2)	(0)	(74)
-			-						-						-					
1	2	99	58	36	1	1	1	97	61	34	1	1	0	97	59	35	1	1	0	96
(1)	(0)	(27)	(24)	(0)	(1)	(1)	(0)	(26)	(25)	(0)	(1)	(1)		(27)	(26)	(0)	(1)	(1)		(28)
0	2	50	23	24	0	0	2	49	19	24	0	0	0	43	18	24	0	0	0	42
	(0)	(5)	(4)	(0)			(0)	(4)	(2)	(0)				(2)	(2)	(0)				(2)
0	0	3	3	0	0	0	0	3	3	0	0	0	0	3	3	0	0	0	0	3
		(0)	(0)					(0)	(0)					(0)	(0)					(0)
0	2	39	19	17	0	0	2	38	17	19	0	0	1	37	17	19	0	0	1	37
	(0)	(17)	(11)	(7)			(0)	(18)	(9)	(8)			(0)	(17)	(9)	(8)			(0)	(17)
0	0	2	2	0	0	0	0	2	2	0	0	0	0	2	2	0	0	0	0	2
		(1)	(1)					(1)	(1)					(1)	(1)					(1)
1	0	6	2	3	0	1	0	6	1	3	0	1	0	5	1	3	0	1	0	5
(0)		(1)	(0)	(1)		(1)		(2)	(0)	(1)		(1)		(2)	(0)	(1)		(1)		(2)
0	0	5	5	0	0	0	0	5	5	0	0	0	0	5	5	0	0	0	0	5
		(1)	(1)					(1)	(1)					(1)	(1)					(1)
17	31	1,362	693	178	441	19	25	1,356	696	174	442	19	18	1,349	695	165	446	19	11	1,336
(12)	(10)	(644)	(176)	(52)	(391)	(13)	(7)	(639)	(173)	(52)	(391)	(12)	(5)	(633)	(174)	(47)	(393)	(12)	(3)	(629)

I 教職員数

部局等	平成2(1990)年度					平成3(1991)年度					平成4(1992)年度					平成5					
	事務系	技術技能系	医療系	教務系	その他	計	事務系	技術技能系	医療系	教務系	その他	計	事務系	技術技能系	医療系	教務系	その他	計	事務系	技術技能系	医療系
事務局	197 (11)	11 (7)	4 (3)	0 (0)	2 (2)	214 (21)	200 (11)	9 (6)	3 (2)	0 (0)	2 (19)	214 (13)	196 (6)	9 (2)	3 (0)	0 (0)	2 (21)	210 (14)	194 (5)	8 (2)	3 (2)
附属図書館	29 (8)	0 (0)	0 (0)	0 (0)	1 (8)	30 (8)	28 (7)	0 (0)	0 (0)	0 (0)	1 (7)	29 (9)	32 (9)	0 (0)	0 (0)	0 (0)	0 (9)	32 (10)	32 (10)	0 (0)	0 (0)
総合科学部	50 (12)	1 (0)	0 (0)	2 (1)	0 (13)	53 (12)	48 (0)	1 (0)	0 (1)	2 (0)	0 (13)	51 (12)	49 (0)	1 (1)	0 (1)	2 (13)	0 (10)	52 (0)	47 (10)	1 (0)	0 (0)
文学部	12 (1)	0 (0)	0 (0)	0 (0)	0 (1)	12 (1)	12 (1)	0 (0)	0 (0)	0 (0)	0 (1)	12 (1)	12 (1)	0 (0)	0 (0)	0 (0)	0 (1)	12 (1)	12 (1)	0 (0)	0 (0)
教育学部	39 (10)	0 (0)	0 (0)	1 (1)	1 (11)	41 (8)	40 (8)	0 (0)	0 (1)	1 (0)	0 (9)	41 (8)	37 (8)	0 (0)	0 (0)	1 (0)	0 (8)	38 (8)	36 (8)	0 (0)	0 (0)
学校教育学部	21 (4)	0 (0)	1 (1)	0 (0)	0 (5)	22 (4)	21 (4)	0 (0)	0 (0)	0 (0)	0 (4)	21 (4)	21 (4)	0 (0)	0 (0)	0 (0)	0 (4)	21 (4)	21 (4)	0 (0)	0 (0)
法・経済学部	27 (5)	1 (0)	0 (0)	0 (0)	1 (6)	29 (5)	27 (0)	1 (0)	0 (0)	0 (0)	0 (5)	28 (5)	27 (5)	0 (0)	0 (0)	0 (0)	0 (5)	27 (5)	27 (5)	0 (0)	0 (0)
理学部	50 (26)	16 (0)	0 (0)	5 (2)	0 (28)	71 (25)	48 (1)	17 (1)	0 (1)	4 (0)	0 (27)	69 (24)	45 (2)	18 (1)	0 (1)	4 (27)	0 (21)	67 (2)	43 (21)	18 (2)	0 (0)
医学部	108 (33)	53 (23)	379 (339)	7 (5)	4 (2)	551 (402)	107 (30)	49 (24)	393 (352)	7 (6)	4 (2)	560 (414)	107 (28)	45 (21)	400 (358)	7 (6)	1 (1)	560 (414)	107 (25)	42 (20)	403 (359)
歯学部	48 (19)	7 (4)	58 (49)	2 (2)	1 (0)	116 (74)	48 (20)	6 (3)	59 (50)	2 (2)	1 (0)	116 (75)	48 (21)	6 (3)	60 (51)	2 (2)	0 (77)	116 (19)	46 (1)	4 (1)	62 (52)
工学部	58 (24)	33 (0)	1 (1)	1 (1)	0 (26)	93 (28)	60 (28)	32 (0)	1 (1)	1 (1)	0 (30)	94 (27)	59 (0)	30 (1)	1 (1)	0 (29)	91 (27)	58 (0)	29 (0)	1 (1)	
生物生産学部	20 (2)	24 (0)	0 (0)	0 (0)	0 (2)	44 (1)	19 (0)	24 (0)	0 (0)	0 (0)	0 (1)	43 (1)	19 (0)	25 (0)	0 (0)	0 (0)	44 (1)	19 (1)	24 (0)	0 (0)	
原爆放射能医学研究所	17 (9)	19 (8)	0 (0)	0 (0)	1 (17)	37 (9)	17 (8)	19 (8)	0 (0)	0 (0)	1 (17)	37 (8)	16 (8)	18 (8)	0 (0)	0 (16)	0 (9)	34 (8)	17 (9)	18 (8)	0 (0)
大学教育研究センター	2 (1)	0 (0)	0 (0)	0 (0)	0 (1)	2 (1)	2 (1)	0 (0)	0 (0)	0 (0)	0 (1)	2 (1)	2 (1)	0 (0)	0 (0)	0 (0)	0 (1)	2 (1)	2 (1)	0 (0)	0 (0)
総合情報処理センター	1 (0)	3 (1)	0 (0)	1 (1)	0 (2)	5 (0)	1 (1)	3 (1)	0 (1)	1 (0)	0 (2)	5 (0)	1 (1)	3 (1)	0 (1)	1 (1)	0 (2)	5 (0)	1 (0)	3 (1)	0 (0)
機器分析センター							0 (0)	1 (1)	0 (0)	1 (1)	0 (1)	2 (1)	0 (0)	1 (1)	0 (1)	1 (1)	0 (1)	2 (1)	0 (0)	1 (0)	0 (0)
附属学校部	5 (1)	0 (0)	0 (0)	0 (0)	0 (1)	5 (1)	5 (1)	0 (0)	0 (0)	0 (0)	0 (1)	5 (1)	5 (1)	0 (0)	0 (0)	0 (0)	0 (1)	5 (1)	5 (1)	0 (0)	0 (0)
合計	684 (166)	168 (43)	443 (393)	19 (13)	11 (3)	1,325 (618)	683 (163)	162 (43)	456 (405)	19 (14)	9 (2)	1,329 (627)	676 (163)	156 (41)	464 (412)	19 (13)	3 (1)	1,318 (630)	667 (156)	148 (37)	469 (414)

4. 部局別職員現員

(1993) 年度			平成6 (1994) 年度						平成7 (1995) 年度						平成8 (1996) 年度					
教務系	その他	計	事務系	技術技能系	医療系	教務系	その他	計	事務系	技術技能系	医療系	教務系	その他	計	事務系	技術技能系	医療系	教務系	その他	計
0	2	207	195	7	3	0	2	207	196	7	3	0	1	207	194	7	3	0	1	205
	(0)	(21)	(16)	(4)	(2)		(0)	(22)	(13)	(4)	(2)		(0)	(19)	(13)	(4)	(2)		(0)	(19)
0	0	32	32	0	0	0	0	32	45	0	0	0	0	45	46	0	0	0	0	46
		(10)	(9)					(9)	(16)					(16)	(19)					(19)
2	0	50	46	1	0	2	0	49	44	1	0	2	0	47	42	1	0	2	0	45
(1)		(11)	(11)	(0)		(1)		(12)	(11)	(0)		(1)		(12)	(12)	(0)		(1)		(13)
0	0	12	12	0	0	0	0	12	12	0	0	0	0	12	11	0	0	0	0	11
		(1)	(1)					(1)	(1)					(1)	(1)					(1)
1	0	37	35	0	0	1	0	36	36	0	0	1	0	37	35	0	0	1	0	36
(0)		(8)	(9)			(1)		(10)	(10)			(1)		(11)	(10)			(0)		(10)
0	0	21	22	0	0	0	0	22	17	0	0	0	0	17	17	0	0	0	0	17
		(4)	(4)					(4)	(3)					(3)	(4)					(4)
0	0	27	26	0	0	0	0	26	29	0	0	0	0	29	27	0	0	0	0	27
		(5)	(6)					(6)	(6)					(6)	(6)					(6)
4	0	65	41	18	0	4	0	63	40	18	0	4	0	62	42	19	0	4	0	65
(1)		(24)	(21)	(2)		(1)		(24)	(20)	(2)		(1)		(23)	(21)	(2)		(1)		(24)
7	1	560	107	40	406	7	2	562	97	34	425	8	2	566	100	33	428	8	2	571
(6)	(1)	(411)	(26)	(19)	(360)	(6)	(1)	(412)	(24)	(13)	(379)	(7)	(1)	(424)	(24)	(12)	(382)	(7)	(1)	(426)
2	0	114	45	4	62	2	0	113	46	4	64	2	0	116	44	4	64	2	0	114
(2)		(74)	(19)	(1)	(52)	(2)		(74)	(21)	(1)	(54)	(2)		(78)	(19)	(1)	(54)	(2)		(76)
1	0	89	56	29	1	1	0	87	52	28	1	1	0	82	49	28	1	1	0	79
(1)		(29)	(27)	(0)	(1)	(1)		(29)	(25)	(0)	(1)	(1)		(27)	(24)	(0)	(1)	(1)		(26)
0	0	43	19	24	0	0	0	43	19	23	0	0	0	42	19	23	0	0	0	42
		(1)	(1)	(0)				(1)	(1)	(0)				(1)	(1)	(0)				(1)
0	0	35	17	17	0	0	0	34	16	17	0	0	0	33	16	16	0	0	0	32
		(17)	(9)	(8)				(17)	(8)	(8)				(16)	(8)	(8)				(16)
0	0	2	2	0	0	0	0	2	2	0	0	0	0	2	2	0	0	0	0	2
		(1)	(1)					(1)	(1)					(1)	(1)					(1)
1	0	5	2	3	0	1	0	6	2	3	0	1	0	6	3	2	0	1	0	6
(1)		(2)	(0)	(1)		(1)		(2)	(0)	(1)		(1)		(2)	(0)	(0)		(1)		(1)
1	0	2	0	1	0	1	0	2	0	1	0	1	0	2	0	1	1	0	0	2
(1)		(1)		(0)		(1)		(1)		(0)		(1)		(1)		(0)	(1)			(1)
0	0	5	5	0	0	0	0	5	5	0	0	0	0	5	5	0	0	0	0	5
		(1)	(1)					(1)	(1)					(1)	(1)					(1)
19	3	1,306	662	144	472	19	4	1,301	658	136	493	20	3	1,310	652	134	497	19	3	1,305
(13)	(1)	(621)	(161)	(35)	(415)	(14)	(1)	(626)	(161)	(29)	(436)	(15)	(1)	(642)	(164)	(27)	(440)	(13)	(1)	(645)

I 教職員数

部局等	平成9(1997)年度					平成10(1998)年度					平成11(1999)年度							
	事務系	技術技能系	医療系	教務系	その他	計	事務系	技術技能系	医療系	教務系	その他	計	事務系	技術技能系	医療系	教務系	その他	計
事務局	171 (17)	44 (9)	0	0	0	215 (26)	161 (15)	39 (4)	2 (2)	0	0	202 (21)	176 (11)	19 (4)	3 (3)	0	0	198 (18)
附属図書館	45 (18)	0	0	0	0	45 (18)	43 (19)	0	0	0	0	43 (19)	44 (20)	0	0	0	0	44 (20)
総合科学部	39 (12)	1 (0)	0	2 (1)	0	42 (13)	38 (12)	1 (0)	0	2 (1)	0	41 (13)	35 (0)	1 (0)	0	2 (1)	0	41 (16)
文学部	10 (1)	0	0	0	0	10 (1)	10 (2)	0	0	0	0	10 (2)	10 (2)	0	0	0	0	10 (2)
教育学部	34 (9)	0	0	1 (0)	0	35 (9)	40 (12)	0	0	1 (1)	0	41 (13)	40 (14)	0	0	1 (1)	0	41 (15)
学校教育部	16 (6)	0	0	0	0	16 (6)	—					—						
法・経済学部	27 (7)	0	0	0	0	27 (7)	26 (7)	0	0	0	0	26 (7)	25 (7)	0	0	0	0	25 (7)
理学部	41 (22)	17 (2)	0	3 (1)	0	61 (25)	45 (22)	18 (2)	0	3 (1)	0	66 (25)	43 (20)	18 (2)	0	3 (1)	0	64 (23)
医学部	98 (23)	33 (12)	432 (383)	8 (8)	2 (1)	573 (427)	98 (24)	31 (13)	422 (370)	8 (8)	1 (0)	562 (415)	103 (22)	27 (11)	428 (376)	8 (7)	0	566 (416)
歯学部	45 (21)	2 (0)	135 (81)	2 (2)	3 (2)	187 (106)	38 (13)	2 (0)	63 (53)	2 (2)	1 (1)	106 (69)	37 (11)	2 (53)	63 (2)	2 (2)	0	104 (68)
工学部	49 (24)	28 (0)	1 (1)	1 (1)	0 (26)	79 (26)	49 (26)	28 (0)	1 (1)	1 (1)	0 (28)	79 (28)	49 (28)	26 (0)	1 (1)	1 (1)	0	77 (30)
生物生産学部	18 (3)	22 (0)	0	0	0	40 (3)	18 (3)	22 (2)	0	0	0	40 (5)	18 (3)	22 (2)	0	0	0	40 (5)
国際協力研究科	0	0	0	2 (1)	0	2 (1)	10 (1)	0	0	2 (1)	0	12 (2)	9 (2)	0	0	2 (1)	0	11 (3)
原爆放射能医学研究所	16 (8)	15 (7)	0	0	0	31 (15)	15 (7)	15 (7)	0	0	0	30 (14)	17 (7)	14 (6)	0	0	0	28 (13)
大学教育研究センター	2 (1)	0	0	0	0	2 (1)	2 (1)	0	0	0	0	2 (1)	2 (0)	0	0	0	0	2 (0)
総合情報処理センター	3 (0)	2 (0)	0	1 (0)	0	6 (0)	3 (1)	2 (0)	0	1 (1)	0	6 (2)	3 (0)	2 (0)	0	1 (1)	0	6 (1)
機器分析センター	0	1 (0)	0	1 (1)	0	2 (1)	0	1 (0)	0	1 (1)	0	2 (1)	0	1 (0)	0	1 (1)	0	2 (1)
放射光科学研究センター	0	0	0	1 (0)	0	1 (0)	0	0	0	1 (0)	0	1 (0)	0	1 (0)	0	1 (0)	0	2 (0)
附属学校部	5 (1)	0	0	0	0	5 (1)	5 (1)	0	0	0	0	5 (1)	5 (1)	0	0	0	0	5 (1)
合計	619 (173)	165 (30)	568 (465)	22 (15)	5 (3)	1,379 (686)	601 (166)	159 (28)	488 (426)	22 (17)	2 (1)	1,272 (638)	616 (164)	133 (26)	495 (433)	22 (16)	0	1,266 (639)

備考

- 1 本表は資料上の制限により、事務局のうちに保健管理センターの職員数を含み、同様に理学部にアイソトープ総合センターを含んだ。また、医学部および同附属病院と、歯学部および同附属病院の現員については、それぞれ合計数のみを学部欄に示した。
- 2 「事務局」及び「附属図書館」の人数のうち、昭和33年度の職員数については、原資料における「事務局関係」の人数を記載した。また昭和58年度及び平成11年度の「事務局」職員数は、全学の職員数から「事務局」以外の合計人数を引いて算出した人数を記載した。
- 3 附属学校および学部附属の専修学校（昭和50年7月11日法律第59号施行以前の各種学校を含む）における事務官については作成上の都合から別表とした。また、本務者をもたない歯科技工士学校および歯科衛生士学校は省略した。

別表 附属学校・附属専修学校職員現員

学校	年度																	
	昭和26	昭和28	昭和29	昭和32	昭和33	昭和34	昭和35	昭和36	昭和37	昭和38	昭和39	昭和40	昭和41	昭和43	昭和44	昭和45	昭和46	
小学校			8 (1)	5 (1)	5 (1)	5 (1)	4 (0)	5 (1)	8 (4)	9 (5)	9 (5)	9 (5)	7 (4)	8 (4)	7 (4)	8 (5)	8 (5)	
中学校	23	11	3 (1)	3 (1)	0	4 (1)	3 (1)	5 (1)	5 (1)	5 (0)	5 (0)	5 (0)	5 (0)	5 (0)	5 (0)	5 (3)	8 (4)	9 (4)
高等学校			6 (2)	7 (2)	10 (3)	5 (2)	6 (2)	10 (4)	12 (4)	17 (7)	15 (6)	15 (6)	15 (6)	14 (5)	14 (5)	14 (5)	14 (12)	21 (12)
幼稚園	-	-	-	-	-	-	-	-	-	-	-	-	1 (0)	0	0	0	0	0
東雲小学校	6	1	2 (0)	2 (1)	2 (1)	2 (0)	2 (0)	3 (1)	6 (5)	6 (4)	6 (4)	6 (3)	6 (3)	8 (4)	8 (4)	9 (4)	8 (5)	
東雲中学校			2 (1)	2 (0)	2 (0)	2 (1)	2 (1)	2 (1)	3 (1)	3 (1)	3 (1)	4 (1)	2 (0)	2 (0)	2 (0)	4 (1)	2 (0)	
三原小学校			2 (0)	2 (0)	3 (0)	2 (1)	2 (0)	4 (0)	6 (1)	6 (3)	6 (3)	6 (3)	6 (3)	6 (3)	6 (3)	6 (3)	5 (3)	5 (3)
三原中学校	5	2	2 (1)	3 (2)	3 (2)	3 (2)	2 (1)	2 (1)	6 (1)	6 (1)	6 (1)	5 (1)	4 (1)	4 (1)	5 (1)	4 (1)	4 (1)	
三原幼稚園			0	0	0	0	0	0	0	0	0	0	0	0	0	0	0	
福山中学校	10	3	2 (1)	2 (1)	2 (1)	2 (1)	2 (1)	2 (0)	3 (0)	3 (0)	3 (0)	2 (0)	2 (0)	2 (0)	4 (2)	4 (2)	5 (3)	
福山高等学校			5 (2)	4 (0)	4 (0)	4 (0)	4 (0)	5 (0)	6 (1)	8 (3)	8 (2)	8 (4)	10 (4)	10 (3)	11 (8)	14 (8)	13 (8)	12 (8)
看護学校	-	-	-	4 (3)	4 (3)	4 (3)	3 (2)	3 (2)	3 (2)	3 (2)	3 (2)	3 (2)	2 (1)	2 (1)	2 (1)	2 (1)	2 (1)	2 (1)
合計	44	17	32 (9)	34 (11)	34 (11)	34 (12)	30 (8)	39 (12)	55 (20)	66 (26)	64 (24)	64 (24)	60 (22)	62 (21)	67 (28)	71 (33)	76 (42)	

I 教職員数

学校	年度																
	昭和47	昭和48	昭和49	昭和50	昭和51	昭和52	昭和53	昭和54	昭和55	昭和56	昭和57	昭和58	昭和59	昭和60	昭和61	昭和62	昭和63
小学校	8 (5)	9 (5)	8 (5)	10 (6)	8 (5)	8 (5)	7 (5)	8 (5)	8 (5)	8 (5)	7 (4)	7 (4)	7 (4)	5 (3)	5 (3)	5 (3)	6 (3)
中学校	9 (4)	9 (4)	9 (4)	8 (4)	8 (4)	8 (4)	8 (3)	19 (10)	8 (5)	7 (4)	7 (4)	5 (2)	5 (2)	5 (2)	5 (2)	5 (2)	5 (1)
高等学校	19 (11)	16 (8)	18 (10)	17 (10)	14 (7)	14 (7)	12 (7)	12 (10)	12 (6)	11 (5)	11 (5)	10 (5)	7 (3)	8 (4)	7 (4)	7 (4)	6 (4)
幼稚園	3 (1)	3 (1)	3 (1)	3 (1)	3 (1)	2 (0)	0 (0)	2 (0)	2 (0)	2 (0)	2 (0)	2 (0)	1 (0)	1 (0)	1 (0)	1 (0)	1 (0)
東雲小学校	9 (6)	9 (6)	10 (7)	10 (7)	9 (6)	11 (10)	11 (8)	9 (4)	14 (9)	9 (5)	10 (5)	10 (5)	7 (4)	6 (3)	5 (2)	5 (2)	5 (2)
東雲中学校	2 (0)	2 (0)	2 (0)	2 (1)	3 (1)	3 (1)	3 (1)	4 (4)	9 (9)	5 (5)	5 (5)	5 (5)	3 (1)	3 (1)	3 (1)	2 (1)	2 (1)
三原小学校	6 (4)	6 (2)	6 (4)	7 (5)	8 (6)	8 (6)	7 (5)	6 (4)	6 (4)	5 (3)	5 (3)	5 (3)	5 (3)	5 (3)	5 (3)	6 (3)	6 (5)
三原中学校	4 (1)	4 (1)	4 (1)	5 (2)	5 (2)	5 (4)	5 (2)	4 (1)	4 (1)	4 (1)	4 (1)	4 (1)	4 (1)	4 (1)	4 (1)	4 (1)	3 (1)
三原幼稚園	0	0	0	0	2 (1)	1 (1)	1 (1)	1 (1)	1 (1)	1 (1)	1 (1)	1 (1)	1 (1)	1 (1)	1 (1)	1 (1)	0
福山中学校	4 (3)	3 (3)	3 (3)	3 (3)	3 (2)	3 (0)	1 (0)	16 (9)	16 (9)	16 (9)	16 (9)	14 (7)	4 (4)	4 (2)	12 (5)	12 (5)	12 (5)
福山高等学校	12 (8)	12 (8)	14 (9)	14 (9)	13 (8)	13 (8)	12 (6)	9 (9)	9 (9)	9 (9)	9 (9)	7 (7)	9 (4)	8 (3)	5 (5)	5 (5)	5 (5)
看護学校	2 (1)	2 (1)	2 (1)	2 (1)	2 (1)	2 (1)	2 (1)	2 (1)	2 (1)	2 (1)	2 (1)	2 (1)	2 (1)	2 (1)	2 (1)	2 (1)	2 (1)
合計	78 (44)	75 (39)	79 (45)	81 (46)	78 (45)	78 (49)	69 (39)	67 (35)	73 (41)	65 (34)	65 (33)	60 (29)	55 (26)	52 (24)	50 (23)	49 (23)	48 (23)

学校	年度										
	平成元	平成2	平成3	平成4	平成5	平成6	平成7	平成8	平成9	平成10	平成11
小学校	5 (3)	5 (3)	5 (3)	4 (3)							
中学校	6 (1)	5 (1)	5 (1)	5 (1)	14 (7)	13 (7)	13 (7)	11 (7)	12 (7)	11 (6)	13 (9)
高等学校	5 (3)	5 (3)	5 (3)	5 (3)							
幼稚園	1 (0)	1 (0)	1 (0)	1 (0)	1 (0)	1 (0)	1 (0)	1 (0)	1 (0)	1 (0)	1 (0)
東雲小学校	5 (2)	5 (2)	5 (2)	5 (2)	5 (2)						
東雲中学校	2 (1)	2 (1)	2 (1)	2 (1)	2 (1)	6 (3)	6 (3)	6 (4)	6 (4)	6 (4)	6 (4)
三原小学校	6 (5)	6 (5)	6 (5)	6 (5)	6 (5)						
三原中学校	2 (1)	2 (1)	2 (1)	2 (1)	2 (1)	8 (6)	8 (6)	6 (4)	6 (4)	6 (4)	6 (4)
三原幼稚園	0	0	0	0	0						
福山中学校	12 (6)	13 (7)	13 (7)	12 (7)	11 (6)	10 (6)	10 (6)	11 (7)	10 (6)	10 (6)	10 (6)
福山高等学校											
看護学校	2 (1)	2 (1)	2 (1)	2 (1)	0 (1)	0 (1)	-	-	-	-	-
合計	46 (23)	46 (24)	46 (24)	44 (24)	41 (22)	38 (22)	38 (22)	35 (21)	35 (21)	34 (20)	36 (23)

Ⅱ 学生数

1. 学部
2. 大学院（修士）
3. 大学院（博士）
4. 専攻科
5. 諸表

凡例

- 1 本章に掲げた各表は、広島大学の学生数について示したものである。
- 2 各表は、『入学試験に関する調査』（事務局学生部入試課所蔵）、『学校基本調査』（事務局総務部大学情報室所蔵）、『学生異動簿』（50年史編集室所蔵）の各年度に基づき作成した。また『学生数調』、『学生数』、『学生数月末調査票』（以上50年史編集室所蔵）の各年度、『広島大学一覽』、『広島大学総覽』等により適宜その数を補った。
- 3 表中において、空白欄は該当欄の有無・人数ともに不明、「－」は該当組織および調査項目の未設置や廃止などにより資料に該当欄のないことを示す。また、（ ）内は女性で内数を示す。
- 4 「1. 学部」における各表は、学部について示したものである。1年課程および半年課程である教育学部東雲分校養護教員養成専修課程は在学者数のみ判明するため、学部在学者数の別表として記載した。
- 5 「2. 大学院（修士）」における各表は、大学院のうち修士課程および博士課程前期について示したものである。
- 6 「3. 大学院（博士）」における各表は、大学院のうち博士課程および博士課程後期について示したものである。
- 7 「4. 専攻科」は工学、教育（福山・東雲）、水畜産学、政治経済学、特殊教育特別の各専攻科について示したものである。
- 8 「5. 諸表」には、工業教員養成所、外国人留学生、研究生・聴講生・科目等履修生についての表を配置した。

1. 学部
(1)学部入学者数

年度	昭和24 (1949)	昭和25 (1950)	昭和26 (1951)	昭和27 (1952)	昭和28 (1953)	昭和29 (1954)	昭和30 (1955)	昭和31 (1956)	昭和32 (1957)	昭和33 (1958)	
文学部	募集人員	100	100	100	100	100	100	100	100	100	
	志願者	203(5)	317(16)	422(43)	238(32)	338()	()	473(58)	481(53)	272(31)	247(39)
	受験者	188()	220(30)	306()	220(30)	306()	296(41)	439(54)	459(52)	262(29)	231(36)
	合格者	95()	105()	121()	112(20)	117()	123(21)	124(22)	92(16)	87(14)	80(20)
入学者	102(2)	100(2)	127(21)	111(19)	()	()	121(22)	86(16)	86(14)	76(18)	
教育学部	募集人員	280	280	280	280	245	210	215	215	215	
	志願者	497(9)	896(62)	911(61)	701(50)	785()	()	1,151(83)	1,083(88)	717(54)	617(55)
	受験者	()	()	()	655(46)	739()	()	1,090(81)	1,016(81)	688(49)	585(53)
	合格者	261()	276()	278()	271(24)	225()	251(26)	207(22)	203(18)	188(19)	188(27)
入学者	273(2)	268(21)	272(25)	236(24)	()	()	197(21)	196(16)	184(18)	182(26)	
教育学部 東雲分校 4年課程	募集人員	-	-	-	-	-	-	150	150	150	
	志願者	()	()	()	()	()	()	418(93)	341(79)	292(71)	
	受験者	()	()	()	()	()	()	398(87)	329(78)	278(68)	
	合格者	()	()	()	()	()	()	130(40)	150(49)	137(48)	
入学者	()	()	()	()	()	()	113(37)	135(45)	122(44)		
教育学部 三原分校 2年課程	募集人員	200	275	275	255	225	240	90	55	70	
	志願者	264(4)	257(59)	471(156)	445(125)	475()	()	689(194)	176(69)	88(36)	47(27)
	受験者	()	()	()	414(114)	442()	()	647(182)	166(65)	85(35)	43(25)
	合格者	178()	164()	239(23)	201(62)	190()	()	210(80)	50(23)	30(13)	31(16)
入学者	169(3)	148(23)	237(78)	192(59)	()	()	200(76)	47(21)	25(10)	27(13)	
教育学部 二原分校 4年課程	募集人員	200	200	200	140	140	140	160	60	50	
	志願者	109(24)	177(63)	298(130)	274(130)	297()	()	454(304)	322(237)	150(109)	75(63)
	受験者	()	()	()	256(124)	271()	()	425(290)	301(221)	144(104)	70(58)
	合格者	120()	135()	190()	154(77)	154()	()	175(127)	111(83)	60(49)	51(44)
入学者	102(31)	132(47)	190(96)	154(78)	()	()	166(119)	95(69)	56(45)	49(42)	
教育学部 福山分校 4年課程	募集人員	150	150	140	110	110	140	135	135	135	
	志願者	122(41)	225(54)	147(44)	82(38)	()	()	122(41)	349(136)	243(119)	189(99)
	受験者	()	()	()	74(36)	()	()	()	328(119)	234(113)	184(97)
	合格者	102()	105()	92()	56(28)	54()	()	102()	99(51)	105(62)	96(58)
入学者	93(34)	101(29)	81(29)	52(25)	()	()	93(34)	97(49)	102(60)	91(56)	
教育学部 福山分校 2年課程	募集人員	80	80	90	50	50	40	20	5	-	
	志願者	47(14)	112(15)	102(72)	97(65)	()	()	148()	67(40)	11(9)	
	受験者	()	()	()	90(60)	()	()	133()	63(48)	11(9)	
	合格者	49()	74()	59()	43(29)	60()	()	46(39)	26(21)	0(3)	
入学者	49(12)	74(34)	57(44)	42(29)	()	()	46(39)	25(21)	0(3)		

政経学部	募集人員	80	80	80	80	80	80	80	80	80	80	80	80
	志願者	331(2)	400(1)	419(3)	447()	461(1)	528(2)	594(1)	517(1)	517(1)	517(1)	447(1)	447(1)
	受験者	285()	370(3)	370(3)	410(3)	421(1)	483(1)	539(0)	493(1)	493(1)	493(1)	427(0)	427(0)
	合格者	98()	116()	110(3)	113()	116(0)	121(0)	102(0)	94(0)	94(0)	94(0)	82(0)	82(0)
入学者	98(0)	110(0)	107(2)	113()	116(0)	117(0)	99(0)	89(0)	89(0)	89(0)	78(0)	78(0)	
政経学部 第二部	募集人員	80	80	80	80	80	80	80	80	80	80	80	80
	志願者	403(1)	326(5)	290(0)	227()	196(2)	185(2)	208(0)	182(1)	182(1)	182(1)	207(1)	207(1)
	受験者	-	272()	272(0)	212()	176(2)	167(2)	189(0)	172(1)	172(1)	172(1)	190(1)	190(1)
	合格者	120()	112()	107(0)	88()	50(1)	66(1)	76(0)	77(1)	77(1)	77(1)	70(0)	70(0)
入学者	120(0)	109(3)	98(0)	88()	50(1)	58(0)	69(0)	64(1)	64(1)	64(1)	61(0)	61(0)	
理学部	募集人員	75	75	75	75	75	75	75	75	75	75	75	75
	志願者	217(5)	183(16)	140(8)	153()	182(9)	236(11)	339(13)	260(10)	260(10)	260(10)	379(10)	379(10)
	受験者	187()	81()	130(8)	140()	173(9)	213(10)	315(13)	250(10)	250(10)	250(10)	361(10)	361(10)
	合格者	79()	81()	64(5)	61()	64(5)	75(8)	72(4)	79(2)	79(2)	79(2)	103(8)	103(8)
入学者	79(2)	80(7)	62(5)	50()	40(5)	72(8)	69(4)	73(2)	73(2)	73(2)	97(8)	97(8)	
医学部	募集人員	230	230	230	230	230	230	230	230	230	230	230	230
	志願者	784(0)	947(4)	1,008(2)	867()	1,077(2)	1,159(1)	1,302(1)	1,301(1)	1,301(1)	1,301(1)	1,531(3)	1,531(3)
	受験者	719()	942(2)	942(2)	807()	1,007(2)	1,092(1)	1,242(1)	1,262(1)	1,262(1)	1,464(3)	1,464(3)	
	合格者	274()	288()	276(2)	260()	267(2)	265(1)	245(0)	260(1)	260(1)	287(0)	287(0)	
入学者	274(0)	275(0)	270(2)	260()	267(2)	257(1)	235(0)	253(1)	253(1)	272(0)	272(0)		
水産学部	募集人員	60	60	60	60	60	60	60	60	60	60	60	60
	志願者	98(0)	141(0)	99(1)	108()	100(0)	184(0)	170(0)	213(0)	213(0)	133(0)	133(0)	
	受験者	93()	60()	89(1)	102()	90(0)	167(0)	158(0)	190(0)	190(0)	125(0)	125(0)	
	合格者	60()	60()	52(0)	54()	45(0)	50(0)	45(0)	44(0)	44(0)	48(0)	48(0)	
入学者	57(0)	54(0)	49(0)	49(0)	45(0)	49(0)	40(0)	38(0)	38(0)	44(0)	44(0)		
合計	募集人員	1,455	1,610	1,530	1,490	1,415	1,425	1,450	1,321	1,321	1,385	1,385	
	志願者	2,672(114)	4,206(286)	3,935(466)	3,858()	3,858()	2,672(114)	5,753(744)	4,585(471)	4,585(471)	4,411(387)	4,411(387)	
	受験者	2,169()	1,636()	3,638(436)	3,577()	3,577()	0(0)	5,397(699)	4,382(450)	4,382(450)	4,186(369)	4,186(369)	
	合格者	1,316()	1,495()	1,497(258)	1,426()	1,426()	1,316()	1,293(260)	1,214(217)	1,214(217)	1,213(224)	1,213(224)	
入学者	1,296(86)	1,431(166)	1,423(251)	1,423(251)	1,426()	1,296(86)	1,213(237)	1,145(203)	1,145(203)	1,139(210)	1,139(210)		

II 学生数

年度	昭和34 (1959)	昭和35 (1960)	昭和36 (1961)	昭和37 (1962)	昭和38 (1963)	昭和39 (1964)	昭和40 (1965)	昭和41 (1966)	昭和42 (1967)	昭和43 (1968)	
文学部	募集人員	100	100	100	100	100	100	150	150	150	
	志願者	293(55)	371(71)	268(60)	301(94)	275(86)	343(105)	309(127)	793(267)	612(191)	598(228)
	受験者	282(53)	353(70)	251(57)	284(92)	250(81)	325(99)	296(123)	735(253)	588(187)	579(223)
	合格者	102(28)	99(35)	100(29)	100(42)	100(42)	106(45)	102(40)	153(63)	155(74)	155(75)
教育学部	募集人員	210	210	180	180	180	180	180	180	180	
	志願者	900(76)	747(105)	422(70)	419(80)	479(110)	456(121)	548(154)	1,132(315)	857(266)	687(244)
	受験者	863(74)	713(102)	404(68)	395(77)	454(108)	440(116)	525(151)	1,082(303)	824(258)	667(242)
	合格者	188(25)	180(39)	144(29)	150(40)	157(46)	164(51)	147(57)	180(67)	183(80)	186(84)
教育学部 東雲分校 4年課程	募集人員	155	210	265	265	265	265	290	310	310	
	志願者	369(92)	446(133)	634(250)	632(284)	628(325)	553(311)	765(421)	1,685(944)	1,539(886)	1,254(733)
	受験者	352(88)	413(129)	588(244)	600(271)	589(311)	529(301)	741(412)	1,591(908)	1,493(863)	1,219(718)
	合格者	150(52)	194(79)	251(114)	247(125)	229(129)	231(137)	278(159)	308(207)	325(207)	323(226)
教育学部 二原分校	募集人員	60	-	-	-	-	-	-	-	-	
	志願者	48(28)	-	-	-	-	-	-	-	-	
	受験者	46(28)	-	-	-	-	-	-	-	-	
	合格者	32(24)	-	-	-	-	-	-	-	-	
教育学部 福山分校	募集人員	50	50	125	125	125	125	115	115	115	
	志願者	114(95)	130(109)	191(134)	191(134)	206(134)	216(135)	210(136)	463(250)	329(174)	352(205)
	受験者	109(91)	118(100)	182(131)	182(131)	193(125)	200(128)	203(132)	442(246)	318(169)	341(200)
	合格者	46(41)	46(44)	113(78)	113(78)	110(74)	112(78)	109(70)	120(79)	121(74)	121(80)
政経学部	募集人員	80	80	80	80	80	80	160	180	200	
	志願者	571(1)	545(0)	353(2)	358(0)	341(1)	286(1)	424(6)	984(18)	880(16)	965(27)
	受験者	539(1)	514(0)	333(2)	334(0)	313(1)	272(1)	401(6)	904(16)	821(16)	915(27)
	合格者	80(0)	86(0)	81(0)	85(0)	80(0)	84(1)	160(1)	168(6)	186(9)	208(10)
政経学部 福山分校	募集人員	77	85(0)	79(0)	86(0)	77(0)	82(1)	157(1)	180(9)	198(10)	
	志願者	77(0)	85(0)	79(0)	86(0)	77(0)	82(1)	157(1)	180(9)	198(10)	
	受験者	77(0)	85(0)	79(0)	86(0)	77(0)	82(1)	157(1)	180(9)	198(10)	
	合格者	77(0)	85(0)	79(0)	86(0)	77(0)	82(1)	157(1)	180(9)	198(10)	

政経学部 第二部	募集人員	80	80	80	80	80	80	80	80	80	80	110	120
	志願者	190(2)	204(2)	217(4)	230(5)	234(5)	208(11)	235(10)	319(14)	283(14)	376(25)		
	受験者	172(2)	192(2)	198(3)	208(4)	195(4)	185(9)	211(10)	283(12)	257(14)	338(24)		
	合格者	80(2)	79(0)	80(1)	80(0)	81(3)	82(6)	84(5)	84(6)	114(9)	124(17)		
入学者	78(2)	77(0)	77(1)	76(0)	72(2)	75(6)	76(5)	74(6)	105(15)	112(15)			
理学部	募集人員	120	120	120	120	120	160	160	190	190	220		
	志願者	347(7)	541(18)	378(14)	266(17)	407(21)	321(26)	316(22)	807(68)	706(61)	591(75)		
	受験者	335(7)	506(18)	355(13)	254(17)	374(19)	297(24)	306(22)	756(63)	675(60)	562(72)		
	合格者	110(3)	118(9)	116(8)	107(10)	118(11)	157(14)	160(13)	197(25)	198(27)	218(40)		
入学者	106(2)	111(9)	110(8)	103(10)	113(10)	151(14)	154(13)	186(25)	194(26)	208(38)			
医学部	募集人員	40	40	40	40	60	60	60	80	80	100		
	志願者	198(20)	184(27)	160(14)	144(14)	190(17)	205(24)	233(19)	420(45)	385(50)	520(52)		
	受験者	176(19)	162(24)	147(14)	130(14)	164(14)	180(22)	212(16)	372(39)	327(44)	439(46)		
	合格者	40(3)	42(10)	42(7)	42(4)	61(4)	63(6)	63(4)	82(17)	85(18)	103(15)		
入学者	40(3)	42(10)	39(7)	44(4)	65(4)	63(5)	63(4)	80(17)	86(18)	106(15)			
歯学部	募集人員	-	-	-	-	-	-	-	40	40	40		
	志願者	-	-	-	-	-	-	-	374(37)	325(46)	336(61)		
	受験者	-	-	-	-	-	-	-	325(32)	296(44)	292(55)		
	合格者	-	-	-	-	-	-	-	43(5)	42(11)	42(10)		
入学者	-	-	-	-	-	-	-	41(5)	40(10)	41(10)			
工学部	募集人員	325	325	375	375	375	375	375	375	445	475		
	志願者	1,490(1)	1,404(1)	1,369(1)	1,323(3)	1,172(2)	1,084(4)	1,142(2)	1,983(7)	1,697(3)	1,909(6)		
	受験者	1,439(1)	1,342(1)	1,301(1)	1,249(2)	1,083(2)	1,012(4)	1,068(2)	1,858(7)	1,614(3)	1,790(6)		
	合格者	314(1)	327(1)	381(0)	380(1)	387(1)	379(0)	384(1)	406(0)	458(0)	501(1)		
入学者	297(1)	306(1)	361(0)	361(1)	365(1)	354(0)	358(1)	380(0)	417(0)	459(1)			
水産学部	募集人員	60	60	60	60	60	60	60	90	90	90		
	志願者	99(1)	150(1)	135(0)	163(0)	143(0)	156(1)	201(1)	405(4)	456(8)	359(12)		
	受験者	91(1)	135(1)	135(0)	150(0)	129(0)	142(1)	188(1)	366(4)	430(7)	338(12)		
	合格者	50(0)	53(1)	54(0)	57(0)	54(0)	56(1)	60(0)	90(0)	90(1)	96(5)		
入学者	39(0)	43(1)	46(0)	45(0)	52(0)	40(1)	49(0)	88(0)	80(1)	86(5)			
合計	募集人員	1410	1400	1425	1425	1445	1485	1605	1755	1890	2,000		
	志願者	4,841(509)	4,915(588)	4,146(543)	4,027(631)	4,075(701)	3,828(739)	4,981(948)	9,365(1,969)	8,069(1,715)	7,947(1,668)		
	受験者	4,610(486)	4,628(564)	3,924(525)	3,786(608)	3,744(665)	3,582(705)	4,549(908)	8,714(1,883)	7,643(1,665)	7,480(1,625)		
	合格者	1,298(237)	1,317(281)	1,364(254)	1,361(300)	1,377(310)	1,434(339)	1,590(379)	1,831(475)	1,957(510)	2,077(563)		
入学者	1,226(224)	1,243(266)	1,273(241)	1,285(283)	1,308(291)	1,355(367)	1,457(376)	1,713(444)	1,834(475)	1,934(517)			

II 学生数

年度	昭和44 (1969)	昭和45 (1970)	昭和46 (1971)	昭和47 (1972)	昭和48 (1973)	昭和49 (1974)	昭和50 (1975)	昭和51 (1976)	昭和52 (1977)
	募集人員						120	120	120
志願者						1,596(172)	882(185)	373(81)	652(146)
受験者						1,546(167)	763(153)	350(78)	586(130)
合格者						133(16)	129(45)	134(34)	135(44)
入学者						122(16)	121(43)	125(33)	129(42)
募集人員	150	150	150	150	150	150	150	150	150
志願者	564(197)	763(227)	862(323)	910(369)	902(369)	1,055(452)	490(207)	561(249)	668(278)
受験者	533(187)	698(212)	782(298)	792(324)	825(335)	936(405)	437(189)	513(229)	620(265)
合格者	149(65)	143(69)	153(77)	157(78)	163(90)	161(85)	159(80)	173(89)	167(79)
入学者	141(60)	122(55)	125(65)	130(65)	131(71)	131(73)	140(70)	167(84)	155(75)
募集人員	180	180	180	180	180	180	180	180	180
志願者	735(259)	774(221)	1,021(343)	842(283)	1,156(396)	1,124(407)	774(302)	752(282)	821(263)
受験者	693(245)	730(212)	929(320)	761(261)	1,072(359)	1,047(380)	722(281)	703(269)	769(274)
合格者	171(68)	173(84)	170(88)	166(90)	191(95)	208(113)	201(101)	208(91)	195(76)
入学者	165(63)	168(78)	160(78)	161(84)	159(79)	192(100)	187(91)	200(88)	186(72)
募集人員	310	310	350	350	350	350	350	350	350
志願者	1,026(655)	1,259(770)	1,536(989)	1,842(1245)	2,216(1435)	2,279(1519)	1,638(1,126)	1,816(1,168)	1,793(1,200)
受験者	983(628)	1,183(733)	1,407(933)	1,701(1,164)	2,040(1,339)	2,091(1,409)	1,511(1,043)	1,696(1,100)	1,687(1,137)
合格者	310(228)	297(220)	347(263)	369(289)	375(296)	387(306)	386(305)	386(280)	393(294)
入学者	286(206)	261(191)	340(253)	342(262)	342(269)	339(267)	357(280)	346(249)	345(250)
募集人員	115	115	115	115	115	115	115	115	115
志願者	269(150)	438(221)	405(206)	478(255)	590(361)	573(337)	403(237)	335(156)	429(219)
受験者	261(146)	404(209)	368(198)	426(234)	549(347)	522(317)	370(222)	322(153)	393(204)
合格者	115(76)	121(76)	122(82)	122(78)	122(83)	124(86)	129(86)	113(64)	132(84)
入学者	112(75)	112(72)	116(77)	114(71)	110(75)	109(75)	122(82)	104(56)	118(75)
募集人員	200	200	200	200	200	210	210	210	300
志願者	871(21)	1,474(30)	1,557(47)	1,425(38)	1,616(36)	1,649(89)	1,015(55)	886(47)	1,130(60)
受験者	789(18)	1,347(28)	1,356(43)	1,245(32)	1,439(34)	1,516(80)	908(51)	801(41)	1,017(57)
合格者	200(4)	201(12)	200(17)	200(9)	200(12)	241(23)	241(24)	251(15)	320(27)
入学者	196(3)	177(9)	179(14)	178(9)	168(10)	190(23)	221(22)	227(13)	303(25)
募集人員	120	120	120	120	120	120	120	140	180
志願者	255(15)	359(23)	288(20)	315(26)	266(13)	290(18)	283(18)	319(19)	446(38)
受験者	238(15)	316(22)	257(19)	270(24)	234(12)	238(15)	248(17)	274(18)	377(32)
合格者	116(7)	120(7)	120(9)	120(11)	82(3)	120(11)	140(10)	170(11)	200(17)
入学者	105(6)	111(9)	95(7)	87(8)	66(3)	98(11)	124(9)	151(6)	179(16)

理学部	募集人員	220	220	220	220	220	220	220	220	220	220	220
	志願者	681(98)	880(91)	1,041(120)	942(114)	657(64)	785(75)	656(60)	990(118)	861(122)		
	受験者	616(90)	800(75)	958(116)	864(107)	595(60)	717(66)	596(55)	892(108)	791(112)		
	合格者	220(40)	225(31)	220(36)	220(47)	221(30)	221(25)	225(28)	233(38)	223(36)		
医学部	入学者	211(33)	222(31)	208(34)	211(45)	213(28)	211(37)	227(37)	215(33)	215(33)		
	募集人員	140	140	140	140	140	160	160	160	180		
	志願者	1,842(454)	1,018(205)	1,661(311)	1,388(272)	1,027(166)	929(180)	923(182)	823(189)	849(182)		
	受験者	1,351(327)	871(173)	1,436(278)	1,188(233)	899(146)	825(159)	777(160)	680(157)	732(159)		
歯学部	合格者	140(33)	146(51)	140(47)	140(56)	140(48)	161(54)	161(52)	165(54)	183(68)		
	入学者	142(33)	143(49)	139(46)	137(54)	134(47)	157(53)	159(52)	160(53)	178(68)		
	募集人員	40	40	40	40	40	40	40	40	40		
	志願者	520(80)	465(60)	410(75)	368(57)	433(84)	392(71)	423(65)	334(49)	268(37)		
工学部	受験者	426(70)	385(45)	363(70)	305(47)	349(73)	336(57)	331(50)	264(41)	219(30)		
	合格者	40(14)	41(7)	40(9)	40(13)	40(13)	40(9)	43(6)	47(10)	44(10)		
	入学者	39(16)	39(6)	40(8)	40(13)	39(12)	40(7)	40(7)	44(10)	40(8)		
	募集人員	445	445	445	445	445	445	445	500	500		
水産学部	志願者	2,185(6)	2,662(19)	2,895(24)	2,619(22)	2,285(17)	2,166(17)	1,897(14)	1,897(13)	1,840(17)		
	受験者	1,992(6)	2,478(16)	2,644(20)	2,389(22)	2,100(15)	2,002(16)	1,715(13)	1,722(11)	1,683(15)		
	合格者	445(0)	446(7)	445(4)	469(8)	468(7)	468(4)	486(1)	541(5)	545(6)		
	入学者	425(0)	434(7)	432(5)	441(6)	433(7)	419(3)	453(1)	487(5)	500(6)		
合計	募集人員	90	90	90	90	90	90	90	90	90		
	志願者	432(21)	508(22)	604(28)	520(41)	523(47)	258(24)	347(43)	319(44)	392(40)		
	受験者	395(20)	450(19)	521(27)	445(35)	472(40)	241(23)	299(38)	297(43)	350(37)		
	合格者	90(3)	98(11)	94(5)	97(16)	99(12)	99(10)	101(15)	102(18)	99(16)		
合計	入学者	89(2)	88(11)	80(4)	85(16)	84(10)	86(10)	89(14)	92(13)	93(93)		
	募集人員	2,010	2,010	2,050	2,050	2,050	2,200	2,200	2,275	2,425		
	志願者	9,380(1,956)	10,600(1,889)	12,280(2,486)	11,649(2,722)	11,671(2,988)	13,096(3,361)	9,731(2,494)	9,405(2,415)	10,149(2,602)		
	受験者	8,277(1,752)	9,662(1,744)	11,021(2,322)	10,386(2,483)	10,574(2,760)	12,017(3,094)	8,677(2,272)	8,514(2,248)	9,224(2,452)		
合計	合格者	1,996(538)	2,011(575)	2,051(637)	2,100(695)	2,101(689)	2,363(742)	2,401(753)	2,523(709)	2,636(757)		
	入学者	1,911(497)	1,877(518)	1,914(591)	1,926(633)	1,879(611)	2,094(660)	2,234(699)	2,330(647)	2,441(685)		

II 学生数

年度	昭和53 (1978)	昭和54 (1979)	昭和55 (1980)	昭和56 (1981)	昭和57 (1982)	昭和58 (1983)	昭和59 (1984)	昭和60 (1985)	昭和61 (1986)
総合 学部	募集人員	120	120	120	120	120	120	120	140
	志願者	688(144)	477(145)	310(70)	322(86)	236(54)	253(72)	226(62)	321(116)
	受験者	622(127)	463(138)	303(67)	317(86)	229(54)	249(71)	220(61)	317(113)
	合格者	132(35)	132(57)	128(38)	128(41)	128(37)	131(40)	134(42)	132(59)
入学者	127(35)	127(55)	123(37)	120(39)	121(34)	125(37)	126(38)	129(58)	145(62)
文学部	募集人員	150	150	150	150	150	150	150	150
	志願者	756(329)	335(161)	387(162)	306(122)	310(129)	279(120)	333(126)	195(100)
	受験者	682(300)	327(156)	378(160)	296(118)	305(128)	268(115)	324(122)	192(99)
	合格者	160(70)	160(82)	161(86)	157(79)	160(82)	162(80)	158(73)	150(76)
入学者	147(62)	148(77)	149(79)	143(74)	141(72)	153(75)	139(68)	146(73)	147(67)
教育学部	募集人員	180	295	295	295	295	295	295	365
	志願者	730(216)	689(262)	645(246)	667(282)	494(217)	475(194)	485(190)	636(286)
	受験者	683(200)	684(258)	630(242)	653(276)	487(213)	467(193)	475(185)	621(281)
	合格者	185(66)	300(139)	311(154)	317(139)	313(141)	307(132)	307(132)	316(153)
入学者	182(66)	285(131)	283(145)	308(137)	296(129)	291(121)	294(126)	299(141)	360(196)
教育学部 福山分校	募集人員	115	-	-	-	-	-	-	-
	志願者	475(264)	-	-	-	-	-	-	-
	受験者	436(243)	-	-	-	-	-	-	-
	合格者	125(79)	-	-	-	-	-	-	-
学校教育 学部	募集人員	350	350	350	350	350	350	350	350
	志願者	1,896(1,175)	726(358)	1,169(564)	743(388)	644(299)	684(376)	508(301)	611(361)
	受験者	1,767(1,098)	713(379)	1,141(549)	726(381)	637(297)	672(370)	505(301)	600(356)
	合格者	390(269)	371(225)	367(186)	371(221)	365(195)	368(224)	356(218)	363(228)
入学者	337(229)	361(218)	354(185)	364(218)	367(192)	363(222)	348(211)	349(222)	350(189)
法学部	募集人員	150	150	150	150	150	150	150	170
	志願者	624(44)	391(29)	505(25)	370(24)	342(20)	389(28)	334(27)	342(41)
	受験者	547(37)	385(29)	481(25)	357(24)	323(18)	366(26)	317(27)	328(40)
	合格者	160(12)	160(14)	160(10)	170(15)	170(7)	170(18)	170(17)	170(24)
入学者	150(13)	150(13)	150(10)	150(14)	150(5)	157(18)	158(16)	159(23)	173(24)
法学部 第一部	募集人員	90	90	90	90	90	90	90	105
	志願者	223(11)	247(21)	506(57)	484(60)	409(58)	321(41)	367(39)	164(32)
	受験者	186(8)	228(20)	485(57)	479(59)	403(56)	312(41)	359(38)	152(30)
	合格者	100(7)	100(12)	115(24)	120(24)	117(24)	117(27)	117(21)	110(26)
入学者	90(6)	90(9)	90(11)	92(20)	91(18)	93(21)	93(17)	92(18)	101(28)

経済学部	募集人員	150	150	150	150	150	150	150	150	150	150	150	150	170
	志願者	738(29)	435(23)	334(13)	290(7)	323(9)	268(17)	264(12)	319(25)	373(29)				
	受験者	663(26)	411(23)	329(13)	283(7)	304(9)	260(16)	247(10)	305(24)	358(29)				
	合格者	160(10)	160(16)	160(5)	160(5)	160(6)	165(11)	165(5)	165(16)	187(22)				
入学者	150(8)	150(16)	150(16)	150(6)	150(6)	152(11)	152(5)	153(15)	169(23)					
経済学部 第二部	募集人員	90	90	90	90	90	90	90	90	106				
	志願者	294(18)	206(10)	276(20)	237(20)	242(22)	168(15)	267(39)	197(27)	359(38)				
	受験者	253(17)	206(10)	276(20)	237(20)	242(22)	167(15)	267(39)	181(23)	319(37)				
	合格者	100(10)	100(6)	105(10)	110(13)	110(9)	120(15)	121(22)	114(17)	132(20)				
入学者	80(9)	85(4)	78(8)	86(6)	83(4)	83(5)	73(7)	90(10)	108(13)					
理学部	募集人員	220	220	220	220	220	220	220	220	220				
	志願者	899(98)	598(70)	413(44)	469(61)	368(40)	448(65)	319(54)	407(67)	430(69)				
	受験者	803(85)	591(67)	407(44)	463(60)	363(40)	438(64)	316(53)	396(65)	427(69)				
	合格者	224(26)	226(35)	222(28)	229(33)	232(30)	233(35)	228(37)	233(33)	234(42)				
入学者	213(25)	217(31)	213(28)	218(33)	219(29)	230(34)	215(36)	225(32)	228(41)					
医学部	募集人員	180	180	180	180	180	180	180	180	180				
	志願者	788(213)	409(91)	739(218)	522(158)	591(177)	464(124)	397(114)	495(165)	446(143)				
	受験者	682(182)	392(89)	702(207)	503(154)	566(172)	448(124)	389(114)	481(159)	434(141)				
	合格者	181(62)	181(55)	181(58)	182(58)	180(60)	186(61)	183(57)	186(64)	190(58)				
入学者	179(61)	177(53)	179(58)	177(55)	170(57)	182(59)	176(56)	182(61)	185(57)					
歯学部	募集人員	80	80	80	80	80	80	80	80	80				
	志願者	341(52)	247(17)	153(18)	224(25)	144(16)	216(35)	169(25)	229(47)	125(23)				
	受験者	279(39)	239(16)	147(17)	213(24)	140(16)	211(35)	164(24)	220(45)	124(23)				
	合格者	84(12)	82(11)	80(10)	80(7)	80(11)	80(16)	80(15)	80(20)	81(20)				
入学者	80(12)	81(11)	79(10)	80(7)	80(11)	80(15)	80(15)	80(19)	80(20)					
工学部	募集人員	500	500	500	500	500	500	500	500	521				
	志願者	1,832(20)	1,457(68)	727(5)	910(13)	963(20)	1016(26)	1,040(33)	1,133(41)	1,017(37)				
	受験者	1,661(16)	1,440(67)	714(5)	893(12)	939(20)	997(26)	1,027(33)	1,106(40)	990(36)				
	合格者	546(8)	535(11)	514(3)	557(11)	551(13)	550(14)	552(20)	559(19)	559(19)				
入学者	497(6)	495(9)	469(3)	518(7)	516(11)	507(13)	527(14)	516(19)	530(19)					
水産産/ 生物生産 学部	募集人員	90	110	110	110	110	110	110	110	110				
	志願者	415(52)	614(103)	177(36)	186(30)	253(56)	235(44)	242(53)	346(58)	259(51)				
	受験者	356(46)	608(100)	174(35)	173(29)	239(52)	222(41)	227(48)	332(57)	252(49)				
	合格者	99(13)	113(20)	121(26)	116(22)	120(33)	123(26)	123(31)	123(23)	123(34)				
入学者	85(10)	105(18)	115(23)	104(19)	110(29)	112(24)	119(29)	115(20)	115(32)					
合計	募集人員	2,465	2,485	2,485	2,485	2,485	2,485	2,485	2,485	2,667				
	志願者	10,699(2,665)	6,831(1,358)	6,341(1,478)	5,730(1,276)	5,319(1,117)	5,216(1,157)	4,951(1,075)	5,395(1,366)	6,205(1,654)				
	受験者	9,620(2,424)	6,687(1,352)	6,167(1,441)	5,593(1,250)	5,177(1,097)	5,077(1,137)	4,837(1,055)	5,231(1,332)	5,976(1,540)				
	合格者	2,646(679)	2,620(683)	2,625(638)	2,697(666)	2,685(646)	2,713(698)	2,692(684)	2,694(759)	2,878(819)				
入学者	2,433(614)	2,471(647)	2,442(611)	2,510(635)	2,484(597)	2,528(654)	2,500(638)	2,535(711)	2,691(762)					

II 学生数

年度	昭和62 (1987)	昭和63 (1988)	平成元 (1989)	平成2 (1990)	平成3 (1991)	平成4 (1992)	平成5 (1993)	平成6 (1994)	平成7 (1995)
総合 学部	募集人員	170	170	170	180	180	180	180	180
	志願者	1,050 (331)	793 (269)	783 (313)	772 (278)	650 (272)	744 (288)	903 (409)	700 (328)
	受験者	948 (299)	755 (258)	687 (268)	617 (225)	500 (220)	566 (218)	669 (307)	524 (198)
	合格者	288 (108)	269 (109)	223 (107)	210 (98)	218 (103)	225 (94)	210 (112)	206 (81)
文学部	入学者	186 (69)	181 (76)	187 (90)	192 (88)	188 (86)	194 (79)	194 (105)	188 (71)
	募集人員	165	165	165	165	165	165	165	165
	志願者	693 (344)	539 (256)	581 (276)	860 (429)	822 (396)	773 (374)	1,144 (582)	841 (416)
	受験者	641 (321)	517 (249)	562 (268)	804 (400)	712 (348)	665 (326)	1,014 (517)	627 (318)
教育学部	合格者	301 (168)	223 (119)	219 (125)	215 (139)	198 (112)	197 (105)	191 (113)	187 (102)
	入学者	183 (101)	184 (98)	167 (100)	201 (130)	174 (100)	175 (93)	182 (108)	173 (96)
	募集人員	371	371	371	371	371	371	371	371
	志願者	1,693 (826)	1,374 (772)	1,347 (776)	1,461 (814)	1,391 (775)	1,471 (818)	1,477 (886)	1,484 (858)
学校教育 学部	受験者	1,570 (776)	1,339 (753)	1,238 (722)	1,292 (736)	1,195 (680)	1,232 (685)	1,228 (732)	1,212 (716)
	合格者	538 (306)	519 (317)	418 (249)	426 (243)	423 (238)	418 (256)	424 (251)	397 (235)
	入学者	389 (215)	403 (251)	376 (227)	381 (211)	376 (211)	378 (231)	401 (240)	378 (226)
	募集人員	350	350	350	350	350	350	350	350
法学部	志願者	1,530 (879)	1,102 (652)	981 (569)	1,053 (613)	979 (571)	1,072 (647)	1,133 (705)	957 (622)
	受験者	1,384 (801)	1,079 (642)	911 (527)	924 (548)	844 (500)	902 (549)	948 (592)	778 (472)
	合格者	460 (287)	460 (281)	412 (237)	401 (239)	405 (247)	408 (256)	405 (248)	400 (252)
	入学者	349 (215)	359 (221)	371 (214)	359 (215)	370 (224)	371 (238)	382 (236)	377 (239)
法学部 第二部 夜間主	募集人員	180	180	180	180	180	180	180	180
	志願者	1,353 (209)	494 (73)	895 (136)	653 (126)	661 (129)	883 (270)	728 (180)	650 (177)
	受験者	1,237 (194)	458 (67)	828 (120)	613 (113)	616 (117)	818 (257)	587 (153)	497 (137)
	合格者	315 (58)	252 (37)	293 (54)	217 (57)	212 (39)	238 (86)	229 (69)	205 (57)
経済学部	入学者	171 (32)	208 (29)	180 (35)	196 (54)	190 (39)	181 (72)	196 (61)	179 (53)
	募集人員	105	105	105	105	105	105	105	105
	志願者	188 (19)	435 (61)	426 (66)	274 (47)	318 (50)	529 (98)	238 (48)	435 (86)
	受験者	164 (18)	380 (55)	375 (60)	253 (44)	284 (48)	451 (82)	168 (34)	335 (64)
経済学部	合格者	136 (16)	136 (28)	158 (31)	145 (29)	155 (27)	160 (41)	142 (31)	147 (40)
	入学者	107 (14)	91 (15)	107 (22)	110 (19)	105 (20)	115 (30)	109 (24)	110 (27)
	募集人員	180	180	180	180	180	180	180	180
	志願者	1,011 (74)	872 (72)	791 (73)	756 (88)	616 (80)	669 (104)	788 (100)	629 (100)
経済学部	受験者	892 (67)	842 (71)	774 (71)	587 (70)	464 (65)	508 (78)	546 (70)	435 (69)
	合格者	331 (41)	233 (23)	259 (32)	249 (35)	216 (36)	224 (42)	201 (41)	210 (39)
	入学者	179 (24)	185 (10)	180 (24)	215 (28)	185 (32)	197 (38)	189 (39)	184 (33)
	募集人員	179 (24)	185 (10)	180 (24)	215 (28)	185 (32)	197 (38)	189 (39)	184 (33)

経済学部 第二部/ 夜間主	募集人員	106	106	106	106	106	106	106	106	106	106	106
	志願者	318(40)	470(38)	386(55)	484(40)	394(52)	264(35)	369(52)	106	369(52)	456(62)	
	受験者	277(36)	430(37)	313(45)	369(36)	317(38)	215(28)	288(43)	106	288(43)	357(53)	
	合格者	140(22)	171(21)	165(32)	151(21)	154(22)	152(20)	147(21)	106	147(21)	144(35)	
	入学者	107(26)	108(11)	123(24)	107(15)	108(15)	124(16)	115(18)	106	115(18)	108(35)	
理学部	募集人員	260	260	260	260	280	280	280	280	280	280	
	志願者	1,066(167)	978(175)	707(134)	597(132)	808(160)	1,365(282)	1,057(225)	1,084(210)	1,057(225)	1,084(210)	
	受験者	976(157)	918(161)	669(126)	565(122)	766(154)	1,013(222)	785(180)	826(167)	785(180)	826(167)	
	合格者	431(72)	440(79)	310(64)	307(76)	346(62)	346(84)	320(80)	324(68)	320(80)	324(68)	
	入学者	267(56)	273(55)	285(58)	267(65)	298(54)	318(78)	296(76)	307(67)	296(76)	307(67)	
医学部	募集人員	180	160	160	160	280	280	280	280	280	280	
	志願者	1,146(342)	685(226)	687(201)	681(203)	1,259(575)	1,856(1,215)	1,407(789)	1,346(805)	1,407(789)	1,346(805)	
	受験者	1,059(370)	624(198)	602(171)	537(159)	1,133(531)	1,497(993)	1,162(649)	1,100(658)	1,162(649)	1,100(658)	
	合格者	307(97)	300(76)	169(51)	168(59)	295(154)	307(192)	300(181)	301(196)	300(181)	301(196)	
	入学者	183(66)	181(44)	162(50)	166(58)	286(150)	286(175)	283(171)	290(187)	283(171)	290(187)	
歯学部	募集人員	60	60	60	60	60	60	60	60	60	60	
	志願者	340(80)	321(78)	243(58)	206(60)	279(72)	300(99)	283(102)	284(110)	283(102)	284(110)	
	受験者	307(74)	302(71)	201(50)	159(48)	202(51)	226(74)	223(72)	218(81)	223(72)	218(81)	
	合格者	103(32)	99(29)	64(11)	64(21)	64(20)	65(22)	65(25)	62(28)	65(25)	62(28)	
	入学者	60(18)	66(21)	60(21)	60(20)	59(19)	60(22)	60(22)	60(22)	60(22)	60(22)	
工学部	募集人員	596	596	596	606	606	606	606	606	606	606	
	志願者	2,433(84)	2,137(88)	1,775(98)	1,656(89)	1,627(88)	1,920(140)	1,893(160)	1,716(153)	1,893(160)	1,716(153)	
	受験者	2,327(83)	2,054(87)	1,528(88)	1,317(75)	1,263(73)	1,508(108)	1,421(121)	1,353(129)	1,421(121)	1,353(129)	
	合格者	1,066(32)	1,139(53)	717(37)	667(40)	670(33)	685(45)	668(67)	668(64)	668(67)	668(64)	
	入学者	594(24)	592(33)	603(30)	609(36)	617(30)	624(38)	617(64)	623(58)	617(64)	623(58)	
生物生産 学部	募集人員	130	130	130	130	130	130	130	130	130	130	
	志願者	489(129)	444(110)	356(112)	277(81)	400(157)	473(213)	530(211)	569(246)	530(211)	569(246)	
	受験者	449(119)	431(106)	307(98)	244(70)	301(122)	387(178)	427(162)	464(203)	427(162)	464(203)	
	合格者	221(74)	230(62)	151(50)	144(42)	150(74)	150(74)	143(61)	144(70)	143(61)	144(70)	
	入学者	139(43)	130(32)	132(43)	130(39)	135(59)	136(66)	133(54)	138(66)	133(54)	138(66)	
合計	募集人員	2,853	2,833	2,833	2,853	2,993	2,993	2,993	2,993	2,993	2,993	
	志願者	13,310(3,552)	11,020(2,959)	9,983(3,053)	9,338(2,878)	10,908(3,703)	12,589(4,894)	11,261(4,025)	10,983(4,179)	11,261(4,025)	10,983(4,179)	
	受験者	12,231(3,287)	10,508(2,861)	7,806(2,488)	7,806(2,488)	9,124(3,164)	10,006(4,008)	8,714(3,201)	8,492(3,287)	8,714(3,201)	8,492(3,287)	
	合格者	4,637(1,317)	4,416(1,238)	3,620(1,101)	3,328(1,061)	3,559(1,242)	3,507(1,302)	3,395(1,241)	3,409(1,370)	3,395(1,241)	3,409(1,370)	
	入学者	2,914(899)	2,946(894)	2,908(923)	2,927(945)	3,114(1,108)	3,201(1,207)	3,093(1,150)	3,164(1,282)	3,093(1,150)	3,164(1,282)	

II 学生数

年度	平成8 (1996)	平成9 (1997)	平成10 (1998)	平成11 (1999)
総合 学部	募集人員	170	170	140
	志願者	656(237)	752(312)	544(250)
	受験者	502(182)	577(242)	422(203)
	合格者	200(81)	197(94)	166(95)
	入学者	185(77)	187(90)	180(81)
文学部	募集人員	165	155	150
	志願者	913(455)	819(379)	649(292)
	受験者	646(322)	634(303)	500(237)
	合格者	192(100)	184(109)	167(89)
	入学者	179(96)	176(104)	160(86)
教育学部	募集人員	361	351	335
	志願者	1,326(692)	1,285(738)	1,274(712)
	受験者	1,051(566)	1,069(620)	1,053(598)
	合格者	387(233)	376(218)	360(219)
	入学者	374(224)	360(209)	350(216)
学校教育 学部	募集人員	350	350	350
	志願者	1,007(641)	1,351(882)	1,035(617)
	受験者	774(497)	1,123(733)	848(503)
	合格者	386(247)	387(256)	380(226)
	入学者	369(237)	377(250)	373(222)
法学部 昼間	募集人員	170	160	150
	志願者	880(263)	658(197)	598(200)
	受験者	656(199)	464(149)	429(145)
	合格者	201(83)	190(67)	179(69)
	入学者	179(72)	173(62)	162(59)
法学部 夜間主	募集人員	105	105	90
	志願者	411(134)	352(99)	346(127)
	受験者	314(109)	269(74)	270(95)
	合格者	138(58)	129(36)	115(49)
	入学者	125(54)	116(32)	104(45)
経済学部 昼間	募集人員	180	170	160
	志願者	544(96)	510(76)	476(70)
	受験者	390(72)	403(60)	376(60)
	合格者	203(46)	214(36)	183(32)
	入学者	182(42)	195(32)	164(31)

経済学部 夜間主	募集人員	106	106	96	90
	志願者	264(45)	233(60)	253(60)	284(78)
	受験者	216(32)	194(53)	194(44)	211(53)
	合格者	140(23)	144(42)	127(33)	121(38)
理学部	入学者	112(18)	117(33)	103(24)	96(26)
	募集人員	270	260	260	250
	志願者	1,021(193)	985(214)	884(188)	994(221)
	受験者	793(158)	770(180)	686(137)	731(170)
医学部	合格者	301(58)	297(73)	300(67)	287(77)
	入学者	287(55)	285(70)	279(62)	266(67)
	募集人員	280	280	280	277
	志願者	1,251(689)	1,334(771)	1,224(675)	1,321(708)
歯学部	受験者	1,025(573)	1,143(669)	1,030(568)	1,090(576)
	合格者	296(173)	290(164)	290(162)	292(171)
	入学者	285(165)	284(160)	286(158)	286(166)
	募集人員	60	60	60	60
工学部	志願者	317(129)	386(140)	189(63)	540(221)
	受験者	248(97)	328(112)	145(46)	425(176)
	合格者	63(23)	62(24)	62(25)	61(31)
	入学者	60(23)	60(23)	60(25)	60(30)
生物生産 学部	募集人員	596	596	596	560
	志願者	1,586(160)	1,601(161)	1,312(147)	1,545(155)
	受験者	1,262(125)	1,230(131)	1,077(117)	1,242(127)
	合格者	654(57)	650(72)	644(76)	631(69)
合計	入学者	623(56)	621(69)	614(73)	584(65)
	募集人員	130	130	120	120
	志願者	622(278)	413(182)	433(214)	385(174)
	受験者	500(222)	334(141)	333(156)	315(132)
合計	合格者	143(69)	141(59)	136(66)	136(60)
	入学者	131(62)	134(57)	127(59)	127(55)
	募集人員	2,943	2,893	2,828	2,722
	志願者	10,798(4,012)	10,679(4,211)	9,276(3,597)	9,636(3,794)
合計	受験者	8,377(3,154)	8,538(3,467)	7,410(2,893)	7,507(2,981)
	合格者	3,304(1,251)	3,261(1,250)	3,134(1,197)	3,063(1,262)
	入学者	3,091(1,181)	3,085(1,191)	2,962(1,141)	2,851(1,177)

備考

1 本表は「入学試験に関する調査」(事務局学生部入試課所蔵)各年度により作成した。但し昭和24～26年度の募集人員、志願者、入学者は「広島大学一覽 昭和26年」に、合格者は「教養部雑録」に、受験者は「昭和24年度広島大学志願者数・受験者数一覽表」(50年史編集室所蔵)に基づいた。

2 「水産産/生物生産学部」欄は昭和53年度のみ水産産学部の人数を、「法学部第二部/夜間主」「経済学部第二部/夜間主」欄は平成7年度のみ夜間主コースの人数を記載した。

II 学生数

(2)学部在学者数

年度	文学部	教育学部	教育学部東雲分校		教育学部 三原分校	教育学部福山分校		政経学部	政経学部 第二部	理学部
			2年課程	4年課程		2年課程	4年課程			
昭和24 (1949)	102 (2)	273 (2)	169 (3)	-	102 (31)	49 (12)	93 (34)	98 (0)	-	79 (2)
昭和26 (1951)	323 (33)	784 (49)	392 (102)	-	315 (145)	135 (77)	239 (82)	331 (0)	215 (3)	238 (18)
昭和27 (1952)	453 (57)	984 (80)	430 (138)	-	353 (180)	104 (74)	271 (99)	438 (2)	304 (3)	369 (26)
昭和28 (1953)	491 (76)	948 (86)	370 (151)	-	308 (175)	101 (67)	249 (111)	455 (4)	364 (4)	284 (20)
昭和29 (1954)	521 (79)	998 (94)	373 (206)	-	314 (201)	109 (79)	291 (112)	462 (4)	406 (5)	357 (26)
昭和30 (1955)	542 (85)	943 (93)	292 (168)	101 (22)	322 (221)	95 (80)	317 (139)	460 (4)	397 (5)	291 (23)
昭和31 (1956)	500 (82)	917 (89)	151 (77)	211 (59)	259 (189)	71 (58)	361 (171)	448 (2)	385 (2)	299 (21)
昭和32 (1957)	459 (77)	845 (82)	77 (33)	355 (106)	153 (116)	27 (24)	404 (209)	437 (0)	352 (3)	306 (17)
昭和33 (1958)	404 (70)	785 (82)	54 (24)	483 (151)	105 (87)	5 (4)	405 (227)	400 (0)	332 (2)	341 (22)
昭和34 (1959)	368 (74)	766 (86)	586 (212)		93 (82)	1 (1)	400 (226)	360 (0)	339 (3)	366 (17)
昭和35 (1960)	392 (97)	736 (109)	634 (232)		83 (77)	-	375 (231)	347 (0)	364 (3)	401 (23)
昭和36 (1961)	400 (115)	688 (119)	694 (280)		40 (38)	-	389 (232)	335 (0)	371 (5)	443 (29)
昭和37 (1962)	408 (138)	651 (134)	-	773 (343)	-	-	407 (249)	341 (0)	386 (3)	451 (30)
昭和38 (1963)	413 (151)	638 (153)	-	831 (405)	-	-	402 (260)	335 (1)	393 (4)	465 (38)
昭和39 (1964)	411 (157)	636 (167)	-	865 (460)	-	-	418 (278)	334 (2)	408 (11)	505 (44)
昭和40 (1965)	414 (186)	638 (189)	-	917 (515)	-	-	420 (283)	416 (2)	410 (15)	540 (49)

1. 学部

医学部	歯学部	工学部	水畜産 学部	合 計
-	-	274 (0)	57 (0)	1,296 (86)
-	-	794 (0)	146 (0)	3,912 (509)
-	-	1,065 (2)	181 (0)	4,952 (661)
141 (11)	-	1,065 (0)	182 (0)	4,958 (705)
85 (5)	-	1,095 (4)	186 (0)	5,197 (815)
124 (10)	-	1,090 (5)	191 (0)	5,165 (855)
276 (21)	-	1,063 (3)	180 (0)	5,121 (774)
262 (23)	-	1,060 (4)	173 (0)	4,910 (694)
257 (22)	-	1,064 (2)	175 (0)	4,810 (693)
261 (21)	-	1,088 (2)	166 (0)	4,794 (724)
267 (28)	-	1,155 (3)	168 (1)	4,922 (804)
272 (33)	-	1,274 (2)	174 (1)	5,080 (854)
278 (33)	-	1,366 (3)	174 (1)	5,235 (934)
291 (31)	-	1,428 (3)	188 (1)	5,384 (1,047)
314 (34)	-	1,471 (2)	185 (1)	5,547 (1,156)
331 (34)	42 (8)	1,484 (3)	186 (1)	5,798 (1,285)

Ⅱ 学生数

年度	総合 科学部	文学部	教育学部	教育学部 東雲分校	教育学部 福山分校	学校教育 学 部	政経 学部	政経学部 第二部	法学部	法学部 第二部
昭和41 (1966)	-	471 (208)	656 (216)	963 (583)	425 (286)	-	497 (7)	415 (17)	-	-
昭和42 (1967)	-	517 (232)	688 (245)	1052 (658)	437 (284)	-	607 (16)	442 (26)	-	-
昭和43 (1968)	-	562 (253)	709 (269)	1,128 (737)	451 (289)	-	716 (28)	479 (39)	-	-
昭和44 (1969)	-	593 (254)	722 (277)	1,175 (803)	459 (293)	-	770 (30)	505 (41)	-	-
昭和45 (1970)	-	602 (255)	744 (293)	1,157 (791)	458 (292)	-	799 (33)	536 (46)	-	-
昭和46 (1971)	-	589 (266)	706 (297)	1,208 (861)	466 (298)	-	807 (40)	556 (49)	-	-
昭和47 (1972)	-	589 (255)	704 (315)	1,274 (922)	455 (291)	-	808 (39)	554 (45)	-	-
昭和48 (1973)	-	569 (262)	711 (331)	1,323 (979)	460 (298)	-	777 (41)	505 (31)	-	-
昭和49 (1974)	112 (16)	574 (280)	737 (346)	1,391 (1,056)	458 (298)	-	778 (56)	508 (38)	-	-
昭和50 (1975)	225 (57)	578 (280)	767 (366)	1,414 (1,080)	467 (306)	-	833 (65)	539 (40)	-	-
昭和51 (1976)	346 (91)	623 (305)	795 (370)	1,423 (1,071)	452 (281)	-	883 (71)	615 (39)	-	-
昭和52 (1977)	474 (133)	649 (311)	804 (358)	1,428 (1,068)	456 (286)	-	702 (61)	513 (34)	150 (13)	88 (9)
昭和53 (1978)	519 (153)	670 (295)	793 (325)	1,085 (796)	466 (287)	337 (229)	505 (38)	418 (27)	300 (26)	177 (15)
昭和54 (1979)	544 (169)	667 (306)	795 (304)	730 (516)	442 (265)	700 (448)	271 (16)	340 (21)	452 (40)	268 (27)
昭和55 (1980)	540 (169)	648 (299)	768 (287)	374 (264)	441 (278)	1,061 (635)	51 (3)	228 (11)	602 (50)	360 (47)
昭和56 (1981)	543 (171)	628 (296)	783 (280)	22 (6)	435 (273)	1,419 (851)	20 (1)	104 (4)	620 (51)	448 (66)
昭和57 (1982)	539 (167)	612 (305)	789 (274)	7 (3)	426 (273)	1,444 (823)	8 (0)	58 (2)	627 (43)	478 (74)

1. 学部

経済学部	経済学部 第二部	理学部	医学部		歯学部	工学部	水畜産 学 部	生物生産 学 部	合 計
			医学科	薬学科					
-	-	624 (63)	366 (42)	-	83 (14)	1,497 (2)	243 (1)	-	6,240 (1,439)
-	-	710 (81)	410 (53)	-	122 (23)	1,581 (1)	259 (2)	-	6,825 (1,621)
-	-	786 (102)	480 (63)	-	163 (33)	1,732 (2)	304 (6)	-	7,510 (1,821)
-	-	855 (123)	526 (76)	38 (16)	202 (49)	1,797 (1)	343 (8)	-	7,985 (1,971)
-	-	917 (130)	628 (94)	64 (46)	240 (54)	1,859 (8)	354 (19)	-	8,358 (2,061)
-	-	949 (141)	597 (99)	106 (78)	248 (54)	1,900 (12)	334 (21)	-	8,466 (2,216)
-	-	955 (150)	616 (99)	145 (116)	248 (62)	1,917 (18)	338 (32)	-	8,603 (2,344)
-	-	965 (141)	634 (99)	161 (133)	246 (65)	1,938 (23)	334 (38)	-	8,623 (2,441)
-	-	981 (134)	654 (97)	163 (142)	254 (62)	1,946 (20)	356 (39)	-	8,800 (2,568)
-	-	995 (126)	676 (95)	170 (153)	254 (55)	1,980 (16)	372 (46)	-	9,270 (2,685)
-	-	1,012 (122)	716 (98)	170 (152)	266 (60)	2,037 (16)	377 (44)	-	9,715 (2,720)
153 (12)	90 (7)	1,015 (125)	720 (96)	186 (169)	266 (59)	2,079 (16)	383 (49)	-	10,156 (2,806)
303 (20)	165 (15)	1,013 (126)	737 (93)	210 (177)	309 (60)	2,125 (18)	391 (50)	-	10,523 (2,750)
452 (36)	243 (19)	1,006 (127)	754 (87)	221 (181)	340 (57)	2,120 (26)	286 (38)	102 (18)	10,733 (2,701)
602 (41)	310 (27)	964 (119)	759 (87)	242 (187)	381 (62)	2,096 (24)	195 (26)	213 (40)	10,835 (2,656)
624 (34)	393 (33)	945 (115)	744 (90)	239 (174)	410 (59)	2,108 (24)	97 (10)	312 (58)	10,894 (2,596)
622 (33)	423 (31)	941 (118)	735 (85)	235 (174)	451 (60)	2,159 (30)	16 (0)	417 (87)	10,987 (2,582)

II 学生数

年度	総合 科学部	文学部	教育学部	教育学部 東雲分校	教育学部 福山分校	学校教育 学 部	政経学部	政経学部 第二部	法学部	法学部 第二部
昭和58 (1983)	529 (152)	617 (303)	782 (264)	4 (3)	438 (271)	1,464 (827)	5 (0)	33 (1)	639 (48)	488 (87)
昭和59 (1984)	527 (154)	595 (291)	769 (251)	1 (1)	441 (265)	1,458 (847)	2 (0)	14 (0)	648 (53)	488 (92)
昭和60 (1985)	526 (168)	609 (294)	787 (257)	-	435 (264)	1,445 (852)	2 (0)	8 (0)	648 (61)	496 (92)
昭和61 (1986)	546 (198)	608 (288)	837 (319)	-	431 (262)	1,441 (850)	-	4 (0)	678 (80)	514 (96)
昭和62 (1987)	613 (231)	636 (314)	924 (386)	-	442 (284)	1,431 (844)	-	2 (0)	691 (94)	539 (94)
昭和63 (1988)	674 (271)	694 (343)	1,011 (492)	-	454 (301)	1,459 (866)	-	-	749 (111)	528 (83)
平成元 (1989)	718 (298)	702 (363)	1,086 (565)	-	468 (320)	1,464 (852)	-	-	782 (124)	544 (87)
平成2 (1990)	764 (326)	762 (428)	1,574 (903)	-	-	1,471 (875)	-	-	803 (153)	570 (91)
平成3 (1991)	778 (343)	757 (429)	1,567 (906)	-	-	1,490 (879)	-	-	824 (161)	592 (96)
平成4 (1992)	796 (343)	751 (430)	1,537 (885)	-	-	1,502 (889)	-	-	801 (203)	606 (110)
平成5 (1993)	793 (359)	767 (440)	1,560 (901)	-	-	1,498 (906)	-	-	816 (228)	618 (121)
平成6 (1994)	798 (339)	744 (403)	1,548 (914)	-	-	1,527 (930)	-	-	796 (228)	604 (124)

1. 学部

経済学部	経済学部 第二部	理学部	医学部		歯学部	工学部	水畜産 学 部	生物生産 学 部	合 計
			医学科	薬学・保健					
624 (28)	426 (28)	971 (122)	727 (82)	238 (174)	479 (66)	2,141 (34)	6 (0)	453 (97)	11,064 (2,587)
635 (27)	416 (27)	969 (133)	720 (75)	239 (177)	495 (70)	2,202 (45)	2 (0)	485 (106)	11,106 (2,614)
645 (36)	431 (31)	959 (134)	728 (86)	241 (181)	502 (78)	2,194 (58)	1 (0)	485 (104)	11,142 (2,696)
667 (52)	459 (40)	963 (145)	720 (86)	251 (178)	494 (87)	2,197 (66)	-	482 (102)	11,292 (2,849)
686 (67)	492 (57)	997 (170)	725 (95)	254 (177)	470 (97)	2,290 (79)	-	510 (121)	11,702 (3,110)
729 (82)	502 (69)	1,038 (175)	729 (89)	249 (167)	476 (109)	2,352 (96)	-	514 (123)	12,158 (3,377)
760 (93)	527 (74)	1,091 (199)	708 (90)	255 (166)	438 (114)	2,449 (101)	-	529 (145)	12,521 (3,591)
812 (102)	581 (91)	1,155 (216)	693 (95)	250 (155)	418 (107)	2,512 (111)	-	543 (155)	12,908 (3,808)
807 (110)	581 (92)	1,151 (222)	677 (92)	259 (158)	407 (111)	2,551 (125)	-	540 (154)	12,981 (3,878)
823 (131)	600 (92)	1,197 (234)	653 (95)	377 (251)	380 (110)	2,578 (122)	-	535 (178)	13,136 (4,073)
838 (146)	622 (92)	1,229 (256)	640 (98)	494 (356)	369 (109)	2,609 (135)	-	539 (205)	13,392 (4,352)
806 (149)	625 (91)	1,234 (268)	626 (109)	638 (488)	366 (112)	2,645 (169)	-	536 (212)	13,493 (4,536)

II 学生数

年度	総合 科学部	文学部	教育学部	学校教育 学 部	法学部	法学部 第二部	経済学部	経済学部 第二部	法学部	
									昼間	夜間主
平成7 (1995)	804 (350)	759 (411)	1,568 (959)	1,533 (967)	594 (183)	499 (108)	617 (115)	503 (66)	203 (59)	114 (44)
平成8 (1996)	802 (347)	766 (417)	1,558 (947)	1,544 (976)	402 (114)	397 (86)	422 (77)	389 (51)	382 (131)	238 (98)
平成9 (1997)	791 (338)	761 (422)	1,532 (925)	1,529 (988)	219 (56)	266 (61)	231 (36)	282 (35)	558 (197)	362 (135)
平成10 (1998)	774 (340)	764 (428)	1,504 (912)	1,523 (977)	38 (2)	182 (38)	32 (0)	178 (17)	762 (260)	467 (185)
平成11 (1999)	738 (345)	734 (424)	1,467 (867)	1,496 (938)	12 (0)	74 (9)	11 (0)	66 (2)	704 (263)	484 (187)

備考

- 1 本表は『学校基本調査』より作成した。但し昭和24, 26, 28, 31, 42年度は『広島大学一覧』、昭和33年度の教育学部東雲分校及び福山分校は『学生数調』に基づいた。調査日は原則として5月1日
- 2 昭和34～36年度の教育学部東雲分校は、二年課程と四年課程とを合算した数字を示した。『学生数調30(21), 595(211)、昭和36年度3(0), 688(275)であるが、『学校基本調査』の人数と一致しない。
- 3 昭和42年度の女性数を『広島大学要覧』により補った。
- 4 総合科学部は昭和49年6月1日設置のため、49年度の人数は『学生数調』により50年5月1日現

経済学部		理学部	医学部		歯学部	工学部	生物生産 学部	合 計
昼間	夜間主		医学科	薬学				
195 (47)	108 (25)	1,275 (274)	623 (128)	776 (614)	360 (118)	2,671 (196)	559 (242)	13,761 (4,906)
375 (89)	218 (42)	1,270 (273)	628 (130)	805 (637)	367 (130)	2,687 (223)	555 (247)	13,805 (5,015)
568 (120)	343 (78)	1,235 (266)	625 (138)	804 (622)	367 (134)	2,745 (259)	541 (238)	13,759 (5,048)
763 (151)	451 (104)	1,211 (255)	603 (140)	793 (608)	364 (140)	2,757 (285)	547 (245)	13,713 (5,087)
723 (137)	468 (110)	1,183 (253)	608 (143)	768 (579)	364 (150)	2,719 (291)	534 (234)	13,153 (4,932)

和27年度は『広島大学学生月末調査票』、昭和30年度は『学生補導調査』、昭和32、
であるが、典拠資料が『学校基本調査』でない年度はこの限りではない。
調』による二年課程と四年課程の人数は、昭和34年度59(36)、525(176)、昭和35年

在在籍する49年度入学生数で補った。

別表 養護教員養成専修課程在学者数

年度	東雲分校		
	半年課程前期	半年課程後期	1年課程
昭和35 (1960)	11(6)	19(13)	15(5)
昭和36 (1961)	6(4)	7(2)	3(1)
昭和37 (1962)	2(1)	8(5)	8(4)
昭和38 (1963)	2(1)	14(8)	6(4)
昭和39 (1964)	16(7)	18(10)	6(6)
昭和40 (1965)	12(3)	11(4)	8(8)
昭和41 (1966)	11(2)	17(10)	5(5)
昭和42 (1967)	14(5)	11(4)	14(11)
昭和43 (1968)	17(10)	12(5)	9(8)
昭和44 (1969)	11(5)	11(5)	5(5)
昭和45 (1970)	—	—	12(6)
昭和46 (1971)	—	—	18(8)
昭和47 (1972)	—	—	15(6)

備考

- 1 本表は「学生数調」により作成した。調査日は半年課程後期および1
年課程は3月1日、半年課程前期は10月1日を原則とするが、昭和37年
度以前についてはこの限りではない。

II 学生数

(3) 転学部・転学科者数

年度	総科	文	教育			学教	政経		法		
			東雲	三原	福山		第二部	第二部			
昭和26	-	14	29	0	0	0	-	0	0	-	-
昭和27	-	14	26	0	0	4	-	3	8	-	-
昭和28	-	0	2	0	0	0	-	0	0	-	-
昭和29	-	3	6	0	1	3	-	3	0	-	-
昭和30	-	5	6	0	0	1	-	5	0	-	-
昭和31	-	0	3	1	0	0	-	0	0	-	-
昭和32	-	6	2	4	0	1	-	0	1	-	-
昭和33	-	1	1	2	0	0	-	0	0	-	-
昭和34	-	1	0	4	0	1	-	0	0	-	-
昭和35	-	3	1	6	0	1	-	0	2	-	-
昭和36	-	2	7	11	0	4	-	0	1	-	-
昭和37	-	4	9	19	-	0	-	0	0	-	-
昭和38	-	1	4	8	-	3	-	0	0	-	-
昭和39	-	5	1	13	-	1	-	0	0	-	-
昭和40	-	3	3	11	-	0	-	0	1	-	-
昭和41	-	2	1	0	-	0	-	1	4	-	-
昭和42	-	0	1	0	-	0	-	0	0	-	-
昭和43	-	2	2	0	-	0	-	0	0	-	-
昭和44	-	0	1	1	-	0	-	0	1	-	-
昭和45	-	3	0	5	-	1	-	1	2	-	-
昭和46	-	1	2	7	-	1	-	1	1	-	-
昭和47	-	1	1	8	-	0	-	3	1	-	-
昭和48	-	2	1	3	-	0	-	3	0	-	-
昭和49	0	0	3	2	-	2	-	1	1	-	-
昭和50	2	2	1	3	-	3	-	2	0	-	-
昭和51	0	1	1	1	-	0	-	1	3	-	-
昭和52	0	0	1	5	-	2	-	0	0	0	0
昭和53	0	0	0	2	-	1	0	0	0	0	0
昭和54	0	0	0	1	-	0	0	0	0	0	0
昭和55	0	0	3	0	-	0	0	0	0	0	2
昭和56	0	3	1	0	-	1	0	0	0	0	0
昭和57	0	0	1	0	-	0	0	0	0	0	0
昭和58	0	0	0	-	-	0	2	0	0	0	1
昭和59	0	0	0	-	-	0	1	0	0	0	2
昭和60	1	1	0	-	-	2	4	0	0	1	0
昭和61	1	3	0	-	-	5	3	0	0	0	1
昭和62	0	2	1	-	-	4	5	0	0	0	0
昭和63	0	0	1	-	-	2	0	-	-	0	0
平成元	0	0	0	-	-	1	4	-	-	0	0
平成2	0	0	0	-	-	0	0	-	-	0	0
平成3	0	0	0	-	-	0	2	-	-	0	0
平成4	0	0	2	-	-	0	0	-	-	1	0
平成5	0	0	0	-	-	0	0	-	-	0	0
平成6	0	0	0	-	-	0	0	-	-	0	0
平成7	0	0	0	-	-	0	0	-	-	0	0
平成8	0	0	0	-	-	1	-	-	-	1	0
平成9	0	1	1	-	-	0	-	-	-	0	0
平成10	0	0	0	-	-	1	-	-	-	0	0
平成11	0	0	3	-	-	13	-	-	-	1	0

備考

- 1 本表は『学生異動簿』より作成した。
- 2 部局等の表記には「学部」を省いて使用した。但し総合科学部は「総科」、教育学部東雲分校は「東雲」、同三原分校は「三原」、同福山分校は「福山」、学校教育学部は「学教」、生物生産学部は「生生」と略記した。

夜間主	経済		理	医	歯	工	水畜産	生	計
	第二部								
-	-	-	9	-	-	13	2	-	67
-	-	-	4	-	-	17	2	-	78
-	-	-	0	-	-	0	0	-	2
-	-	-	5	0	-	11	4	-	36
-	-	-	6	1	-	6	3	-	33
-	-	-	0	9	-	2	1	-	16
-	-	-	1	0	-	4	1	-	20
-	-	-	2	0	-	1	0	-	7
-	-	-	2	0	-	1	2	-	11
-	-	-	2	0	-	2	0	-	17
-	-	-	2	0	-	1	1	-	29
-	-	-	3	0	-	5	0	-	40
-	-	-	5	0	-	4	1	-	26
-	-	-	2	0	-	7	0	-	29
-	-	-	7	0	0	2	0	-	27
-	-	-	1	0	0	1	1	-	11
-	-	-	3	0	0	0	0	-	4
-	-	-	0	0	0	1	0	-	5
-	-	-	0	0	0	0	1	-	4
-	-	-	1	0	0	6	0	-	19
-	-	-	3	0	0	5	5	-	26
-	-	-	4	0	0	8	3	-	29
-	-	-	2	0	0	3	0	-	14
-	-	-	6	0	0	5	1	-	21
-	-	-	2	0	0	4	1	-	20
-	-	-	3	0	0	4	1	-	15
-	0	0	0	0	0	0	0	-	8
-	0	2	0	0	0	1	0	-	6
-	0	2	3	0	0	7	0	3	16
-	0	9	0	0	0	2	0	0	16
-	0	3	1	0	0	0	0	2	11
-	0	0	1	0	0	0	0	0	2
-	0	8	1	0	0	2	0	0	14
-	0	8	1	1	0	2	0	1	16
-	1	6	3	0	1	4	0	2	26
-	0	6	0	0	1	2	-	0	22
-	0	0	2	0	0	3	-	3	20
-	1	3	0	0	0	4	-	1	12
-	0	1	1	0	0	1	-	1	9
-	0	0	1	0	0	0	-	0	1
-	0	0	1	0	0	0	-	0	3
-	0	0	2	1	0	0	-	0	6
-	0	0	0	0	0	0	-	0	0
-	0	0	0	0	0	0	-	0	0
0	0	0	1	0	0	2	-	0	3
0	0	0	1	0	0	1	-	0	4
1	0	0	0	0	0	0	-	0	3
2	0	0	5	0	0	0	-	0	8
2	5	0	1	1	0	8	-	2	36

II 学生数

(4)学部休学者数

年度	総科	文	教育			学教	政経		法	
			東雲	三原	福山		第二部	第二部		
昭和24	-	1	0	-	-	-	0	0	-	-
昭和25	-	5	30	0	0	-	6	2	-	-
昭和26	-	11	26	0	0	-	10	15	-	-
昭和27	-	21	27	3	2	-	5	19	-	-
昭和28	-	0	1	1	0	-	2	0	-	-
昭和29	-	25	22	4	1	-	11	33	-	-
昭和30	-	17	23	5	2	-	10	30	-	-
昭和31	-	22	10	9	2	-	4	25	-	-
昭和32	-	11	12	11	0	-	3	20	-	-
昭和33	-	9	17	8	1	-	13	36	-	-
昭和34	-	12	13	11	0	-	4	23	-	-
昭和35	-	5	11	6	0	-	1	20	-	-
昭和36	-	13	10	6	0	-	5	23	-	-
昭和37	-	7	9	1	-	-	2	16	-	-
昭和38	-	4	9	4	-	-	0	20	-	-
昭和39	-	6	7	2	-	-	1	0	29	-
昭和40	-	7	13	6	-	-	1	19	-	-
昭和41	-	8	9	5	-	-	6	33	-	-
昭和42	-	10	7	8	-	-	7	44	-	-
昭和43	-	12	10	7	-	-	3	27	-	-
昭和44	-	33	21	15	-	-	7	30	-	-
昭和45	-	27	17	18	-	-	11	37	-	-
昭和46	-	19	13	11	-	-	12	41	-	-
昭和47	-	8	10	12	-	-	8	28	-	-
昭和48	-	2	6	12	-	-	6	24	-	-
昭和49	6	3	8	6	-	-	5	20	-	-
昭和50	2	4	9	8	-	-	7	27	-	-
昭和51	0	1	10	7	-	-	10	26	-	-
昭和52	3	4	2	5	-	-	5	27	0	1
昭和53	3	8	2	3	-	-	4	10	2	13
昭和54	7	7	5	2	-	-	0	3	3	0
昭和55	3	9	5	1	-	-	0	6	4	7
昭和56	2	6	2	0	-	-	0	4	5	7
昭和57	4	10	1	1	-	-	2	5	3	3
昭和58	5	6	2	-	-	-	4	5	2	1
昭和59	5	8	1	-	-	-	5	7	2	0
昭和60	4	7	3	-	-	-	2	5	0	0
昭和61	9	6	12	-	-	-	0	6	0	0
昭和62	12	10	3	-	-	-	1	12	0	0
昭和63	7	4	6	-	-	-	2	16	-	-
平成元	6	6	11	-	-	-	0	4	-	-
平成2	13	11	3	-	-	-	1	9	-	-
平成3	17	10	11	-	-	-	1	14	-	-
平成4	6	11	9	-	-	-	0	6	-	-
平成5	11	15	8	-	-	-	3	10	-	-
平成6	10	21	10	-	-	-	2	15	-	-
平成7	18	12	14	-	-	-	-	13	-	-
平成8	16	26	14	-	-	-	-	19	-	-
平成9	9	17	10	-	-	-	-	4	-	-
平成10	19	30	16	-	-	-	-	14	-	-
平成11	30	27	29	-	-	-	-	13	-	-
									30	0

備考

- 1 本表は『学生異動簿』より作成した。
- 2 部局等の表記については「(3)転学部・転学科者数」の備考2に準じた。

夜間主	経済		夜間主	理	医	歯	工	水畜	生	合計
	第二部									
-	-	-	-	0	-	-	0	0	-	1
-	-	-	-	2	-	-	10	2	-	57
-	-	-	-	8	-	-	21	8	-	99
-	-	-	-	13	-	-	17	7	-	114
-	-	-	-	0	-	-	0	0	-	4
-	-	-	-	17	5	-	42	10	-	179
-	-	-	-	14	3	-	23	14	-	145
-	-	-	-	13	7	-	26	5	-	127
-	-	-	-	6	4	-	29	6	-	115
-	-	-	-	9	2	-	22	8	-	132
-	-	-	-	13	1	-	17	6	-	106
-	-	-	-	10	0	-	8	3	-	65
-	-	-	-	4	4	-	13	1	-	79
-	-	-	-	7	6	-	11	1	-	64
-	-	-	-	6	4	-	10	1	-	59
-	-	-	-	3	8	-	10	4	-	70
-	-	-	-	3	3	1	8	2	-	65
-	-	-	-	10	4	1	21	6	-	104
-	-	-	-	13	5	0	22	6	-	122
-	-	-	-	8	4	3	21	4	-	104
-	-	-	-	16	15	0	31	8	-	181
-	-	-	-	21	10	4	29	5	-	190
-	-	-	-	18	8	6	31	8	-	181
-	-	-	-	15	19	8	26	13	-	153
-	-	-	-	10	12	3	33	4	-	121
-	-	-	-	6	8	3	29	7	-	108
-	-	-	-	14	8	4	23	1	-	110
-	-	-	-	9	10	1	16	1	-	91
-	0	1	-	8	5	1	13	3	-	81
-	2	10	-	7	10	1	14	6	0	96
-	3	13	-	9	6	1	28	3	1	103
-	3	17	-	2	5	0	13	1	1	88
-	6	15	-	7	6	0	8	0	4	87
-	2	18	-	3	3	1	6	0	3	80
-	0	20	-	1	5	1	17	1	2	94
-	4	14	-	5	2	4	20	1	8	114
-	7	21	-	6	2	2	20	0	9	128
-	6	22	-	5	1	2	22	-	8	129
-	3	22	-	5	3	2	17	-	14	138
-	8	24	-	5	8	2	26	-	5	141
-	9	28	-	6	9	5	20	-	5	153
-	15	28	-	5	8	5	22	-	6	155
-	8	29	-	11	5	3	19	-	7	167
-	9	24	-	15	14	2	22	-	8	161
-	4	28	-	19	12	6	17	-	6	164
-	9	22	-	20	17	1	27	-	3	183
2	19	9	3	13	17	1	27	-	3	189
11	12	21	11	23	41	5	37	-	12	289
7	3	5	9	15	27	6	15	-	3	147
11	8	10	8	28	29	10	43	-	10	265
12	25	1	9	25	19	10	46	-	6	282

II 学生数

(5)学部中途退学者数

年度	総科	文	教育			学教	政経		法		
			福山	東雲	三原		第二部	第二部			
昭和24	-	4	30	-	-	-	10	0	-	-	
昭和25	-	8	34	0	0	-	3	5	-	-	
昭和26	-	6	18	2	2	-	3	5	-	-	
昭和27	-	12	37	5	9	-	8	20	-	-	
昭和28	-	7	28	0	0	-	4	7	-	-	
昭和29	-	5	14	6	10	-	0	4	-	-	
昭和30	-	14	8	8	9	-	4	20	-	-	
昭和31	-	3	10	3	2	-	5	5	-	-	
昭和32	-	10	9	10	6	-	0	9	-	-	
昭和33	-	9	8	4	4	-	1	22	-	-	
昭和34	-	5	9	0	8	-	8	9	-	-	
昭和35	-	11	7	3	18	-	4	11	-	-	
昭和36	-	8	10	2	8	-	4	9	-	-	
昭和37	-	6	5	1	7	-	2	18	-	-	
昭和38	-	4	10	1	7	-	2	13	-	-	
昭和39	-	7	4	3	6	-	7	16	-	-	
昭和40	-	7	6	1	6	-	3	12	-	-	
昭和41	-	9	4	5	10	-	2	20	-	-	
昭和42	-	7	8	0	15	-	7	13	-	-	
昭和43	-	3	3	3	4	-	4	20	-	-	
昭和44	-	10	7	6	9	-	4	26	-	-	
昭和45	-	17	9	7	27	-	10	35	-	-	
昭和46	-	18	15	5	9	-	6	28	-	-	
昭和47	-	22	15	8	21	-	22	30	-	-	
昭和48	-	22	17	15	26	-	15	40	-	-	
昭和49	24	17	12	4	23	-	13	43	-	-	
昭和50	12	12	14	8	6	-	17	24	-	-	
昭和51	4	8	6	1	20	-	9	30	-	-	
昭和52	4	7	14	2	12	-	7	38	0	3	
昭和53	0	7	0	1	3	-	2	7	0	2	
昭和54	2	6	4	0	5	-	0	7	27	0	4
昭和55	9	10	7	0	7	-	6	4	29	1	7
昭和56	3	6	2	0	2	-	4	2	12	4	13
昭和57	6	6	5	2	2	-	4	2	14	2	18
昭和58	10	8	3	2	0	-	7	3	7	6	27
昭和59	6	4	7	5	1	-	10	2	8	5	31
昭和60	10	3	4	3	-	-	5	0	1	8	14
昭和61	3	8	2	4	-	-	10	3	2	7	21
昭和62	5	7	8	3	-	-	11	-	1	4	18
昭和63	5	3	4	0	-	-	8	-	-	8	30
平成元	10	10	4	2	-	-	12	-	-	8	28
平成2	5	8	6	-	-	-	13	-	-	13	32
平成3	8	10	10	-	-	-	8	-	-	7	14
平成4	8	10	9	-	-	-	16	-	-	14	36
平成5	9	8	9	-	-	-	12	-	-	11	32
平成6	10	10	8	-	-	-	11	-	-	9	32
平成7	13	8	5	-	-	-	7	-	-	9	32
平成8	15	11	14	-	-	-	15	-	-	11	33
平成9	5	6	6	-	-	-	5	-	-	2	11
平成10	8	17	9	-	-	-	4	-	-	10	11
平成11	13	14	17	-	-	-	6	-	-	38	5

備考

- 1 本表は『学生異動簿』より作成した。
- 2 部局等の表記については「(3)転学部・転学科者数」の備考2に準じた。
- 3 昭和27年度の教育学部には医学部進学課程在籍者1名を含む。

夜間主	経済		夜間主	理	医	歯	工	水畜	生	合計
	第二部									
-	-	-	-	5	-	-	14	5	-	68
-	-	-	-	3	-	-	11	1	-	65
-	-	-	-	28	-	-	8	8	-	85
-	-	-	-	23*	-	-	14	7	-	137
-	-	-	-	6	-	-	8	6	-	66
-	-	-	-	30	2	-	4	6	-	81
-	-	-	-	32	12	-	22	4	-	136
-	-	-	-	17	8	-	11	3	-	68
-	-	-	-	10	19	-	17	5	-	96
-	-	-	-	8	2	-	15	6	-	79
-	-	-	-	4	0	-	9	4	-	56
-	-	-	-	1	0	-	4	2	-	61
-	-	-	-	5	1	-	7	0	-	54
-	-	-	-	4	2	-	5	0	-	50
-	-	-	-	6	3	-	8	2	-	56
-	-	-	-	8	5	-	1	2	-	59
-	-	-	-	4	0	0	5	0	-	44
-	-	-	-	9	0	2	6	5	-	72
-	-	-	-	12	2	1	19	3	-	87
-	-	-	-	8	2	0	15	7	-	69
-	-	-	-	7	6	1	9	3	-	88
-	-	-	-	14	11	0	18	7	-	155
-	-	-	-	14	3	2	26	5	-	131
-	-	-	-	24	3	2	27	7	-	181
-	-	-	-	38	3	2	61	12	-	251
-	-	-	-	35	9	3	44	8	-	235
-	-	-	-	28	5	3	77	2	-	208
-	-	-	-	27	4	2	43	3	-	157
-	0	1	-	27	3	0	46	4	-	168
-	0	3	-	8	1	3	19	1	-	57
-	2	6	-	16	2	1	35	1	3	121
-	2	9	-	25	5	0	64	2	2	189
-	3	7	-	21	2	2	38	0	3	124
-	3	13	-	12	3	1	40	1	10	144
-	8	15	-	9	2	2	36	1	5	151
-	4	24	-	14	4	2	22	1	4	154
-	4	10	-	13	7	4	32	0	5	123
-	3	20	-	12	1	2	35	-	9	142
-	9	22	-	18	2	2	36	-	10	156
-	5	36	-	13	3	2	37	-	4	158
-	8	20	-	15	7	4	39	-	4	171
-	8	34	-	23	7	3	45	-	5	202
-	11	14	-	16	3	4	27	-	4	136
-	9	35	-	25	4	5	52	-	9	232
-	8	27	-	24	7	1	32	-	7	187
-	16	31	-	25	6	1	37	-	3	199
1	19	24	1	33	9	3	33	-	2	199
1	17	37	4	33	19	1	65	-	7	283
9	7	15	5	19	2	4	24	-	4	124
4	6	15	4	16	11	2	35	-	7	159
4	33	7	-	48	20	6	73	-	7	305

(6)学部卒業生・修了者数

部局等	年度		昭和25 (1950)	昭和26 (1951)	昭和27 (1952)	昭和28 (1953)	昭和29 (1954)	昭和30 (1955)	昭和31 (1956)	昭和32 (1957)	昭和33 (1958)	昭和34 (1959)	昭和35 (1960)	昭和36 (1961)
	進学	就職 その他	進学	就職 その他	進学	就職 その他	進学	就職 その他	進学	就職 その他	進学	就職 その他	進学	就職 その他
文学部	進学					24(0)	21(4)		15(1)	26(2)	14(0)	15(0)	14(2)	12(4)
	就職					52(6)	71(12)		74(8)	71(9)	69(10)	45(4)	66(9)	60(11)
	その他					17(6)	20(7)		27(10)	34(14)	43(12)	20(11)	4(2)	9(5)
教育学部	卒業生			74(3)		93(12)	112(23)	110(20)	116(19)	131(25)	126(22)	80(15)	81(13)	81(20)
	進学					33(5)	17(2)		14(0)	24(1)	28(1)	27(1)	32(5)	28(9)
	就職					319(33)	253(40)		219(34)	279(55)	317(75)	367(100)	364(107)	353(110)
東千田	その他					13(4)	30(7)		52(14)	23(10)	47(25)	7(3)	17(8)	13(8)
	卒業生			270(24)		265(42)	300(49)	271(43)	288(48)	326(66)	392(101)	401(104)	413(120)	404(128)
	進学					28(3)	12(0)		13(0)	21(0)	22(1)	20(1)	17(1)	26(1)
東雲分校 4年課程	就職					173(15)	193(18)		172(12)	195(17)	145(11)	169(14)	156(15)	152(23)
	その他					4(1)	20(4)		45(11)	19(9)	23(8)	5(2)	7(1)	7(4)
	卒業生			213(5)		205(19)	225(22)	215(21)	230(23)	235(26)	190(20)	194(17)	180(17)	185(28)
福山分校 4年課程	進学					3(0)	12(0)		2(0)	1(0)	3(0)	0(0)	0(0)	1(0)
	就職					94(0)	93(0)		94(2)	114(0)	119(0)	100(0)	88(0)	78(0)
	その他					1(0)	5(0)		3(0)	0(0)	0(0)	0(0)	0(0)	0(0)
政経学部	卒業生			81(0)		108(0)	110(0)	102(2)	99(2)	115(0)	122(0)	100(0)	88(0)	79(0)
	進学					60(23)	75(27)	56(22)	58(25)	91(40)	105(57)	95(49)	93(58)	87(56)
	就職					5(2)	60(22)		1(0)	3(1)	4(0)	2(0)	8(4)	8(7)
政経学部 第二部	その他					46(18)	60(22)		47(22)	84(38)	91(53)	92(48)	81(50)	77(47)
	卒業生			57(19)		9(3)	10(3)		10(3)	4(1)	10(4)	1(1)	4(4)	2(2)
	進学					60(23)	75(27)	56(22)	58(25)	91(40)	105(57)	95(49)	93(58)	87(56)
理学部	卒業生					31(1)	27(0)		18(0)	15(1)	20(1)	23(1)	20(2)	20(2)
	進学					27(3)	29(3)		39(4)	45(3)	49(6)	59(3)	43(1)	70(7)
	就職					8(2)	4(2)		2(1)	0(0)	5(1)	0(0)	0(0)	0(0)
医学部	卒業生			40(0)		66(6)	60(5)	63(5)	59(5)	60(4)	74(7)	74(4)	66(2)	90(9)
	進学					0(0)	0(0)		0(0)	0(0)	0(0)	0(0)	0(0)	0(0)
	就職					0(0)	0(0)		0(0)	0(0)	0(0)	0(0)	0(0)	0(0)
医学部	その他					42(2)	43(3)		42(2)	43(3)	38(4)	40(4)	47(2)	41(4)
	卒業生					0(0)	0(0)		42(2)	43(3)	38(4)	40(4)	47(2)	41(4)
	進学					0(0)	0(0)		42(2)	43(3)	38(4)	40(4)	47(2)	41(4)

工学部	進学	15(0)	14(0)		6(0)	4(0)	10(1)	2(0)	6(0)	5(0)
	就職	184(0)	210(0)		224(0)	253(1)	229(0)	221(0)	237(1)	257(0)
	その他 卒業者	227(0)	240(0)	242(2)	230(0)	259(2)	258(1)	236(1)	244(1)	266(0)
水畜産学部	進学	7(0)	8(0)		2(0)	5(0)	6(0)	5(0)	6(0)	6(0)
	就職	23(0)	22(0)		30(0)	24(0)	32(0)	33(0)	31(0)	38(0)
	その他 卒業者	36(0)	35(0)	43(0)	39(0)	36(0)	39(0)	38(0)	38(0)	45(0)
卒業者 合計	進学	113(6)	99(6)		58(1)	75(4)	82(2)	64(2)	81(8)	72(15)
	就職	699(42)	738(55)		762(48)	847(69)	865(92)	867(107)	890(118)	910(129)
	その他 卒業者	728(247)	780(60)	900(75)	959(76)	1,032(101)	1,102(136)	1,011(127)	1,041(138)	1,060(162)
東雲分校 2年課程	進学	7(7)	9(1)		7(2)	9(1)	8(2)	7(1)	14(11)	0(0)
	就職	143(37)	99(37)		69(40)	30(18)	12(6)	16(10)	12(9)	1(0)
	その他 卒業者	158(7)	141(21)	176(114)	20(12)	5(3)	4(3)	2(2)	0(0)	0(0)
三原分校 2年課程	進学	2(2)	6(0)		5(0)	4(0)	1(0)	6(3)	2(1)	3(2)
	就職	119(48)	92(50)		77(48)	58(37)	20(13)	39(35)	33(30)	35(1)
	その他 卒業者	87(31)	113(43)	155(101)	79(70)	35(34)	34(31)	5(5)	8(8)	2(2)
福山分校 2年課程	進学	7(4)	9(4)		8(6)	5(3)	0(0)	0(0)		
	就職	24(16)	18(11)		24(17)	13(13)	2(2)	1(1)		
	その他 卒業者	45(11)	67(33)	47(41)	13(13)	4(4)	0(0)	0(0)		
修了者 合計	進学	16(13)	24(5)		20(8)	18(4)	9(2)	13(4)	16(12)	3(2)
	就職	286(101)	209(98)		170(105)	101(68)	34(21)	56(46)	45(39)	36(34)
	その他 卒業者	290(49)	321(97)	378(256)	112(95)	44(41)	38(34)	7(7)	8(8)	2(2)
		366(164)	380(228)	302(208)	163(113)	81(57)	76(57)	69(59)	41(38)	

II 学生数

部局等	年度	昭和137	昭和138	昭和139	昭和140	昭和141	昭和142	昭和143	昭和144	昭和145	昭和146
		(1962)	(1963)	(1964)	(1965)	(1966)	(1967)	(1968)	(1969)	(1970)	(1971)
文学部	進学	12(1)	11(0)	13(0)	21(3)	21(4)	17(3)	22(6)	12(2)	29(2)	18(2)
	就職	72(19)	95(37)	83(33)	48(18)	62(32)	70(39)	50(30)	69(33)	90(46)	79(55)
	その他	7(7)	2(1)	2(1)	15(15)	8(6)	6(2)	32(25)	26(17)	9(3)	22(11)
	卒業者	91(27)	108(39)	98(34)	84(36)	91(42)	93(44)	104(61)	107(52)	128(51)	119(68)
教育学部	進学	27(10)	31(7)	34(10)	44(8)	44(7)	55(14)	40(6)	33(12)	45(8)	35(12)
	就職	376(120)	393(158)	386(165)	406(198)	372(215)	341(201)	372(214)	334(226)	413(250)	411(264)
	その他	7(6)	6(5)	14(9)	27(18)	19(13)	63(33)	68(40)	131(78)	92(52)	86(55)
	卒業者	410(136)	430(170)	434(184)	477(224)	442(228)	459(248)	480(260)	498(316)	550(310)	532(331)
東千田	進学	14(2)	21(3)	21(2)	29(3)	26(2)	35(5)				
	就職	148(23)	198(34)	121(31)	117(31)	110(40)	102(38)				
	その他	2(0)	0(0)	1(0)	8(4)	5(2)	15(8)				
	卒業者	164(25)	159(37)	143(33)	154(38)	141(44)	153(51)	148(55)	137(59)	183(72)	155(65)
東雲分校	進学	1(0)	6(2)	3(0)	7(1)	7(0)	9(1)				
	就職	144(54)	171(73)	180(85)	199(107)	183(108)	175(113)				
	その他	0(0)	1(0)	9(6)	14(9)	6(4)	8(6)				
	卒業者	145(54)	178(75)	192(91)	220(117)	201(115)	199(125)	234(130)	255(187)	268(174)	258(192)
福山分校	進学	7(3)	4(2)	10(8)	7(4)	11(5)	14(7)				
	就職	79(42)	84(51)	85(49)	90(60)	79(57)	75(55)				
	その他	12(12)	5(5)	4(3)	5(5)	8(7)	12(10)				
	卒業者	98(57)	93(58)	99(60)	103(69)	100(69)	102(72)	98(66)	106(70)	99(65)	119(74)
政経学部	進学	6(0)	2(0)	1(0)	5(0)	4(0)	6(0)	12(0)	8(0)	5(2)	7(0)
	就職	77(0)	81(0)	73(1)	74(0)	62(0)	84(0)	125(4)	133(4)	153(6)	148(6)
	その他	0(0)	0(0)	1(0)	2(0)	2(0)	0(0)	3(1)	6(2)	10(1)	18(3)
	卒業者	83(0)	83(0)	75(1)	81(0)	68(0)	90(0)	142(1)	147(6)	168(9)	173(9)
政経学部 第二部	進学	0(0)	0(0)	0(0)	1(0)	1(0)	0(0)	5(1)	0(0)	1(0)	0(0)
	就職	51(0)	59(0)	60(1)	49(1)	7(0)	58(2)	45(3)	41(9)	44(3)	57(7)
	その他	0(0)	0(0)	0(0)	3(1)	53(0)	0(0)	4(0)	14(1)	10(0)	1(1)
	卒業者	51(0)	59(0)	60(1)	53(2)	61(0)	58(2)	54(4)	55(3)	55(3)	57(8)
理学部	進学	26(0)	42(3)	39(1)	38(1)	44(2)	41(3)	40(2)	31(2)	29(3)	53(2)
	就職	69(3)	60(4)	67(8)	52(8)	54(7)	63(9)	65(6)	93(18)	101(16)	102(32)
	その他	1(0)	4(1)	4(0)	10(2)	2(0)	14(4)	25(4)	33(5)	29(4)	36(4)
	卒業者	96(3)	106(8)	110(9)	100(11)	100(9)	119(17)	130(12)	157(25)	159(23)	191(38)

医学部 医学科	進学	0(0)	0(0)	0(0)	0(0)	0(0)	0(0)	0(0)	2(1)	0(0)	0(0)	5(0)
	就職	0(0)	0(0)	0(0)	0(0)	0(0)	0(0)	0(0)	0(0)	0(0)	0(0)	0(0)
	その他 卒業者	50(5)	37(2)	42(4)	47(10)	40(7)	30(3)	54(4)	67(5)	66(4)	66(4)	77(17)
歯学部	進学	50(5)	37(2)	42(4)	47(10)	40(7)	35(4)	56(4)	-	-	2(1)	5(0)
	就職	-	-	-	-	-	-	-	-	-	24(5)	36(5)
	その他 卒業者	-	-	-	-	-	-	-	-	5(2)	0(0)	0(0)
工学部	進学	19(0)	41(0)	44(0)	66(0)	51(0)	52(0)	88(0)	79(0)	88(0)	97(0)	97(0)
	就職	281(1)	264(1)	299(0)	287(1)	272(1)	249(0)	259(1)	289(0)	297(0)	294(0)	294(0)
	その他 卒業者	2(0)	1(0)	2(0)	14(0)	6(0)	4(0)	7(0)	2(0)	7(0)	19(0)	19(0)
水産産学部	進学	302(1)	306(1)	345(0)	367(1)	329(1)	305	355(1)	370(0)	392(0)	410(0)	410(0)
	就職	7(0)	4(0)	5(0)	6(0)	3(0)	4(0)	11(0)	10(0)	10(0)	11(0)	11(0)
	その他 卒業者	29(0)	38(1)	41(0)	25(0)	55(0)	33(1)	33(0)	61(0)	75(1)	53(0)	53(0)
卒業者 合計	進学	38(0)	42(1)	46(0)	32(0)	58(0)	37(1)	45(0)	71(0)	87(1)	75(5)	75(5)
	就職	97(11)	131(10)	136(11)	181(12)	168(13)	180(21)	220(15)	173(16)	209(16)	231(16)	231(16)
	その他 卒業者	955(143)	990(201)	1,009(208)	941(226)	884(245)	898(252)	949(254)	1,020(290)	1,197(327)	1,180(369)	1,180(369)
卒業者 合計	進学	67(18)	50(10)	65(14)	119(46)	130(26)	117(42)	193(74)	212(103)	230(66)	265(91)	265(91)
	就職	1,120(172)	1,171(221)	1,209(233)	1,241(284)	1,189(287)	1,196(316)	1,366(343)	1,472(407)	1,636(410)	1,680(481)	1,680(481)
	その他 卒業者	-	-	-	-	-	-	-	-	-	-	-

II 学生数

部局等	年度			昭和49 (1974)	昭和50 (1975)	昭和51 (1976)	昭和52 (1977)	昭和53 (1978)	昭和54 (1979)	昭和55 (1980)	昭和56 (1981)
	進学	就職	その他								
総合学部	進学						20(2)	19(5)	20(2)	21(1)	26(4)
	就職						53(10)	65(26)	91(26)	81(34)	90(32)
	その他						5(1)	17(8)	12(8)	8(2)	6(0)
文学部	卒業生						78(13)	101(39)	123(36)	110(37)	122(36)
	進学	16(1)	16(0)	12(0)	14(1)	17(8)	19(3)	17(0)	34(5)	28(7)	23(2)
	就職	99(50)	59(34)	44(28)	59(33)	53(29)	70(51)	68(46)	89(54)	87(53)	99(45)
教育学部	その他	17(6)	41(18)	68(36)	42(21)	59(31)	30(19)	57(23)	38(23)	43(15)	27(14)
	卒業生	132(57)	116(52)	124(64)	115(55)	129(68)	119(73)	142(69)	161(82)	158(75)	149(61)
	進学	36(8)	38(12)	35(9)	43(16)	50(17)	40(16)	36(12)	51(16)	61(20)	37(10)
東千田 東雲分校 福山分校	就職	379(251)	423(280)	489(343)	464(330)	438(313)	502(361)	549(389)	536(329)	540(350)	230(105)
	その他	96(61)	60(42)	54(35)	94(61)	101(69)	85(59)	71(38)	79(49)	41(30)	44(22)
	卒業生	511(320)	521(334)	578(387)	464(330)	609(399)	627(436)	656(449)	666(394)	642(400)	311(137)
政経学部	卒業生	146(60)	159(84)	150(69)	162(82)	168(82)	185(97)	183(92)	212(89)	177(71)	180(64)
	進学	271(196)	260(181)	320(248)	326(249)	332(249)	337(269)	352(276)	350(249)	346(252)	14(3)
	卒業生	94(64)	102(69)	108(70)	113(76)	111(68)	105(70)	119(79)	104(56)	119(77)	117(70)
政経学部 第二部	進学										
	就職										
	その他										
法学部	卒業生										
	進学	5(0)	4(0)	7(0)	4(0)	4(1)	3(0)	8(2)	2(0)	1(1)	0(0)
	就職	154(3)	164(4)	147(7)	141(4)	149(6)	178(18)	204(15)	204(11)	27(1)	8(0)
政経学部 第二部	その他	23(2)	15(4)	20(6)	17(3)	19(3)	13(5)	16(4)	9(2)	1(0)	0(0)
	卒業生	182(5)	183(8)	174(13)	162(7)	172(10)	194(23)	228(21)	215(13)	29(2)	8(0)
	進学	0(0)	0(0)	1(0)	0(0)	1(0)	1(0)	0(0)	4(0)	1(0)	1(0)
法学部	就職	85(10)	58(6)	61(4)	45(3)	56(1)	61(5)	42(4)	76(8)	96(4)	28(1)
	その他	4(1)	2(0)	8(0)	10(4)	9(2)	9(1)	13(2)	6(0)	12(2)	2(1)
	卒業生	89(11)	60(6)	70(4)	55(7)	66(3)	71(6)	55(6)	86(8)	109(6)	31(1)
法学部	進学										
	就職										
	その他										
法学部	卒業生										
	進学										
	就職										
法学部	その他										
	卒業生										
	進学										

法学部 第二部	進学																		0(0)
	就職 その他	-	-	-	-	-	-	-	-	-	-	-	-	-	-	-	-	-	51(8)
	卒業者																		1(0)
経済学部	進学																		3(1)
	就職 その他	-	-	-	-	-	-	-	-	-	-	-	-	-	-	-	-	-	121(11)
	卒業者																		1(0)
経済学部 第二部	進学																		125(12)
	就職 その他	-	-	-	-	-	-	-	-	-	-	-	-	-	-	-	-	-	1(0)
	卒業者																		31(3)
理学部	進学	38(4)	44(3)	39(5)	37(2)	37(1)	47(3)	39(2)	49(1)	38(2)	49(1)	42(1)	53(1)						42(4)
	就職 その他	100(28)	87(19)	97(20)	104(29)	109(23)	100(17)	115(18)	136(28)	146(31)	137(19)	146(6)	146(6)						1(0)
	卒業者	40(4)	32(6)	50(11)	39(4)	39(4)	49(4)	53(8)	51(6)	31(3)	21(2)								3(1)
医学部	進学	11(2)	13(3)	10(3)	7(2)	14(4)	8(6)	8(7)	5(3)	8(7)	14(6)	15(3)							15(3)
	就職 その他	14(13)	29(27)	23(21)	32(31)	29(26)	22(22)	28(27)	27(27)	32(31)	39(34)								10(1)
	卒業者	76(16)	93(15)	94(19)	53(17)	111(23)	110(19)	111(20)	119(22)	148(27)	128(26)								42(4)
医学科 薬学科	進学	78(16)	96(15)	94(16)	80(12)	111(18)	103(19)	102(13)	110(15)	134(12)	124(19)								58(44)
	就職 その他	39(15)	39(30)	33(27)	42(38)	43(35)	37(36)	45(41)	41(37)	60(52)	58(44)								6(0)
	卒業者	3(0)	5(0)	8(0)	1(0)	4(0)	2(0)	2(0)	5(0)	9(0)	6(0)								33(9)
歯学部	進学	34(8)	26(9)	31(14)	28(4)	20(5)	34(9)	40(11)	33(5)	41(9)	33(9)								0(0)
	就職 その他	1(1)	0(0)	1(0)	1(1)	17(4)	2(2)	5(4)	1(1)	0(0)	0(0)								0(0)
	卒業者	38(9)	31(9)	40(14)	30(5)	41(9)	38(11)	47(15)	39(6)	50(9)	39(9)								39(9)
工学部	進学	101(0)	94(1)	101(1)	120(1)	106(2)	125(1)	118(0)	113(1)	134(2)	123(1)								302(4)
	就職 その他	272(1)	280(4)	266(1)	235(3)	288(3)	260(3)	316(1)	305(2)	319(5)	302(4)								7(0)
	卒業者	306(1)	388(6)	400(5)	305(5)	438(6)	426(4)	465(1)	437(3)	468(7)	432(5)								19(2)
水産学部	進学	15(0)	9(1)	9(0)	17(0)	21(0)	9(0)	18(1)	25(1)	24(2)	19(2)								55(7)
	就職 その他	62(2)	46(7)	55(6)	63(11)	51(7)	55(7)	75(9)	57(8)	66(12)	55(7)								7(1)
	卒業者	82(2)	58(8)	67(6)	87(14)	85(9)	74(9)	104(12)	90(12)	96(16)	81(10)								328(28)
卒業者 合計	進学	225(15)	223(20)	222(18)	243(22)	254(33)	274(31)	265(29)	308(29)	340(41)	328(28)								1,616(452)
	就職 その他	1,199(366)	1,172(390)	1,213(444)	1,171(448)	1,223(413)	1,335(503)	1,502(556)	1,554(498)	1,683(553)	1,616(452)								3,307(82)
	卒業者	285(91)	260(86)	326(109)	314(122)	402(139)	346(112)	385(109)	342(114)	308(82)	336(116)								2,875(595)
		2,181(472)	2,151(496)	2,337(571)	2,350(592)	2,466(585)	2,617(654)	2,842(692)	2,845(641)	3,007(676)	2,875(595)								

II 学生数

部局等	年度	昭和157	昭和158	昭和159	昭和160	昭和161	昭和162	昭和163	平成元	平成2	平成3
		(1982)	(1983)	(1984)	(1985)	(1986)	(1987)	(1988)	(1988)	(1989)	(1990)
総合科学部	進学	17(2)	24(6)	16(4)	26(5)	24(4)	31(1)	29(8)	32(7)	41(8)	37(0)
	就職	91(42)	84(25)	98(35)	87(24)	83(25)	77(31)	103(53)	98(48)	113(54)	122(61)
	その他	15(6)	15(4)	6(3)	7(2)	9(7)	5(1)	4(2)	8(5)	16(6)	7(4)
	卒業者	123(50)	123(35)	120(42)	120(31)	116(36)	113(33)	136(63)	138(60)	170(68)	166(75)
文学部	進学	26(7)	23(4)	22(6)	27(7)	31(9)	15(4)	16(2)	21(3)	21(10)	20(6)
	就職	74(46)	93(60)	87(55)	91(55)	98(57)	85(55)	112(64)	102(56)	133(80)	131(75)
	その他	40(23)	39(15)	19(9)	20(9)	22(9)	21(7)	21(10)	12(4)	17(6)	19(9)
	卒業者	140(76)	155(79)	128(70)	138(71)	151(75)	121(66)	149(76)	135(63)	171(96)	170(90)
教育学部	進学	30(9)	33(7)	36(15)	36(12)	41(9)	36(9)	37(13)	41(19)	67(26)	59(27)
	就職	209(106)	229(121)	235(111)	232(101)	212(99)	217(97)	218(108)	275(149)	280(166)	326(211)
	その他	48(17)	33(16)	25(12)	32(13)	26(12)	40(18)	29(11)	36(21)	33(16)	16(10)
	卒業者	287(132)	155(79)	296(138)	300(126)	279(120)	293(124)	284(132)	352(189)	380(208)	401(248)
東千田 東雲分校	卒業者	188(74)	189(73)	185(65)	192(56)	178(67)	186(59)	181(66)	181(66)	-	-
	卒業者	2(0)	2(1)	2(1)	-	-	-	-	-	-	-
福山分校	進学	95(58)	104(70)	110(72)	108(70)	101(53)	107(65)	103(66)	103(66)	-	-
	就職	25(10)	29(6)	23(8)	30(10)	32(15)	34(14)	24(9)	34(9)	45(17)	42(13)
	その他	262(172)	286(157)	307(190)	288(160)	273(165)	236(141)	291(184)	282(166)	270(181)	282(198)
	卒業者	339(217)	344(185)	354(214)	350(192)	333(218)	323(198)	358(226)	340(188)	338(215)	347(222)
政経学部 第二部	進学	1(0)	0(0)	0(0)	0(0)	0(0)	1(0)	-	-	-	-
	就職	11(1)	6(0)	4(0)	2(0)	0(0)	0(0)	0(0)	-	-	-
	その他	4(0)	2(0)	0(0)	0(0)	0(0)	0(0)	-	-	-	-
	卒業者	16(1)	8(0)	4(0)	2(0)	0(0)	1(0)	-	-	-	-
法学部	進学	1(0)	4(2)	5(0)	2(0)	3(1)	1(0)	0(0)	3(1)	4(0)	3(0)
	就職	132(12)	129(8)	134(12)	133(5)	133(12)	142(13)	136(21)	157(24)	146(27)	177(27)
	その他	11(1)	8(0)	13(3)	5(0)	15(4)	8(3)	5(1)	9(1)	12(5)	13(3)
	卒業者	144(13)	141(10)	150(15)	140(5)	151(17)	151(16)	141(22)	169(26)	162(32)	193(30)
法学部 第二部	進学	1(0)	0(0)	0(0)	1(1)	0(0)	2(0)	2(0)	1(1)	1(1)	0(0)
	就職	67(6)	60(7)	69(17)	60(13)	59(11)	60(12)	55(12)	47(9)	51(10)	53(12)
	その他	6(2)	5(2)	1(0)	7(1)	8(4)	12(3)	11(3)	15(3)	14(4)	17(3)
	卒業者	74(8)	65(9)	70(17)	68(15)	67(15)	74(20)	68(15)	63(13)	66(15)	70(15)

経済学部	進学	2(0)	2(0)	0(0)	2(0)	1(0)	1(0)	2(0)	1(0)	2(0)	4(0)	0(0)
	就職	138(13)	133(6)	135(5)	141(5)	149(10)	135(5)	140(14)	152(20)	177(25)	167(19)	0(0)
	その他	5(2)	2(0)	2(1)	2(1)	9(0)	4(0)	3(1)	4(1)	7(1)	11(0)	0(0)
経済学部 第二部	卒業生	145(15)	137(6)	137(6)	145(6)	159(10)	141(5)	144(15)	158(21)	188(26)	178(19)	0(0)
	進学	1(0)	0(0)	0(0)	2(0)	0(0)	0(0)	0(0)	0(0)	0(0)	0(0)	0(0)
	就職	53(6)	57(5)	45(4)	55(4)	47(3)	47(3)	53(4)	48(7)	71(8)	57(12)	0(0)
理学部	卒業生	59(6)	62(5)	47(4)	60(4)	55(3)	49(3)	62(4)	54(7)	80(10)	64(14)	0(0)
	進学	42(3)	61(3)	56(4)	68(4)	66(1)	72(7)	75(3)	80(9)	90(10)	109(17)	0(0)
	就職	133(26)	132(20)	155(27)	128(24)	134(26)	126(29)	121(25)	116(29)	149(45)	124(23)	0(0)
医学部	卒業生	189(30)	205(25)	221(31)	211(29)	15(3)	19(3)	8(1)	9(2)	10(1)	5(1)	0(0)
	進学	18(4)	21(4)	28(3)	19(2)	26(2)	21(3)	23(4)	26(5)	20(8)	23(4)	0(0)
	就職	39(36)	40(33)	36(35)	44(42)	40(38)	46(43)	38(38)	42(39)	33(32)	35(30)	0(0)
医学科 薬学科	卒業生	126(22)	119(23)	104(8)	117(16)	108(14)	112(15)	110(15)	107(10)	117(18)	130(19)	0(0)
	進学	126(16)	123(18)	109(6)	124(15)	114(14)	115(15)	114(13)	110(10)	116(18)	123(15)	0(0)
	就職	59(46)	57(42)	59(40)	56(45)	60(44)	64(46)	57(44)	65(44)	54(40)	65(38)	0(0)
商学部	進学	7(0)	13(0)	3(0)	12(2)	18(2)	8(2)	13(2)	12(1)	13(2)	16(2)	0(0)
	就職	8(1)	19(2)	16(0)	31(3)	33(4)	18(0)	38(4)	37(7)	27(5)	30(4)	0(0)
	その他	34(8)	31(9)	51(11)	41(5)	32(2)	31(7)	42(9)	28(8)	28(8)	34(14)	0(0)
工学部	卒業生	49(9)	63(11)	70(11)	84(10)	83(8)	57(9)	93(15)	77(16)	68(15)	80(20)	0(0)
	進学	147(3)	134(1)	164(1)	188(2)	212(3)	222(6)	223(6)	227(3)	229(1)	280(7)	0(0)
	就職	321(2)	292(2)	320(4)	300(9)	238(9)	267(11)	247(13)	273(17)	307(21)	280(25)	0(0)
水畜産学部	卒業生	485(7)	444(3)	493(6)	489(11)	479(12)	499(15)	479(19)	508(20)	542(22)	567(32)	0(0)
	進学	2(0)	0(0)	0(0)	0(0)	0(0)	0(0)	0(0)	0(0)	0(0)	0(0)	0(0)
	就職	7(0)	3(0)	0(0)	1(0)	1(0)	0(0)	0(0)	0(0)	0(0)	0(0)	0(0)
生物生産 学部	卒業生	9(0)	3(0)	0(0)	1(0)	0(0)	0(0)	0(0)	0(0)	0(0)	0(0)	0(0)
	進学	29(4)	28(3)	22(0)	36(4)	32(4)	34(5)	41(4)	47(6)	46(9)	56(2)	0(0)
	就職	34(7)	45(13)	74(16)	68(24)	62(18)	78(22)	65(12)	65(26)	81(30)	75(30)	0(0)
卒業生 合計	卒業生	69(14)	82(21)	109(20)	108(30)	99(22)	119(29)	109(16)	113(32)	132(41)	134(32)	0(0)
	進学	349(42)	372(36)	375(41)	449(49)	486(54)	479(49)	484(51)	526(64)	581(92)	645(88)	0(0)
	就職	1579(476)	1608(459)	1715(511)	1661(469)	1581(477)	1534(462)	1617(552)	1694(597)	1838(684)	1859(727)	0(0)
その他	386(122)	327(98)	279(68)	286(72)	314(94)	324(107)	297(86)	267(68)	297(86)	292(76)	0(0)	
卒業生 合計	2951(640)	2900(593)	2988(620)	2986(590)	3005(624)	2955(618)	3087(689)	3216(729)	3578(862)	3687(891)	0(0)	

II 学生数

部局等	年度	平成4	平成5	平成6	平成7	平成8	平成9	平成10	平成11
		(1992)	(1993)	(1994)	(1995)	(1996)	(1997)	(1998)	(1999)
総合科学部	進学	29(7)	44(12)	59(14)	48(14)	46(20)	43(10)	57(17)	56(22)
	就職	127(63)	95(55)	92(47)	95(52)	109(63)	111(49)	90(53)	85(45)
	その他	30(15)	0(0)	27(16)	34(12)	34(16)	34(17)	35(13)	25(10)
	卒業者	186(85)	175(92)	178(77)	177(78)	189(99)	188(76)	182(83)	166(77)
文学部	進学	27(9)	25(11)	33(11)	36(15)	32(11)	33(12)	48(24)	40(18)
	就職	113(74)	121(93)	82(58)	102(62)	120(77)	86(48)	88(59)	72(50)
	その他	24(16)	40(26)	41(23)	21(12)	27(15)	42(28)	51(33)	67(33)
教育学部	卒業者	164(99)	186(130)	156(92)	159(89)	179(103)	161(88)	187(116)	179(101)
	進学	63(30)	78(24)	79(32)	102(53)	86(32)	88(37)	88(47)	86(47)
	就職	272(174)	260(168)	210(133)	221(146)	154(104)	144(99)	133(89)	163(114)
	その他	34(17)	47(22)	72(39)	57(35)	136(90)	136(88)	154(112)	111(57)
学校教育 学部	卒業者	369(221)	385(214)	361(204)	380(234)	379(226)	368(224)	375(248)	374(218)
	進学	50(11)	48(18)	60(26)	66(26)	58(21)	60(26)	74(32)	60(25)
	就職	283(182)	238(162)	200(124)	168(117)	169(111)	126(81)	112(82)	133(88)
	その他	37(20)	50(31)	105(70)	117(82)	153(102)	187(125)	201(150)	171(116)
法学部	卒業者	370(213)	336(211)	365(220)	351(225)	380(234)	373(232)	387(264)	369(229)
	進学	4(2)	14(7)	15(3)	12(5)	18(7)	18(2)	22(7)	18(8)
	就職	147(30)	165(42)	145(33)	135(44)	121(37)	111(32)	132(42)	113(44)
	その他	18(2)	15(4)	33(3)	41(21)	39(14)	49(20)	48(12)	58(23)
法学部 第二部	卒業者	169(34)	194(53)	193(39)	188(70)	178(58)	178(54)	20(2)	4(0)
	進学	0(0)	5(2)	5(2)	3(2)	2(2)	3(3)	2(2)	0(0)
	就職	60(10)	68(14)	62(9)	54(10)	60(11)	49(12)	62(13)	12(1)
	その他	13(2)	19(7)	16(4)	28(8)	41(9)	21(6)	33(13)	4(0)
法学部 夜間主 部	卒業者	73(12)	92(23)	83(15)	85(20)	103(22)	73(21)	97(28)	16(1)
	進学	-	-	-	-	-	-	-	182(59)
	就職	-	-	-	-	-	-	-	5(1)
	その他	-	-	-	-	-	-	-	41(19)
夜間主 部	卒業者	-	-	-	-	-	-	-	33(15)
	進学	-	-	-	-	-	-	-	79(35)
	就職	-	-	-	-	-	-	-	58(24)
	その他	-	-	-	-	-	-	-	33(20)
夜間主 部	卒業者	-	-	-	-	-	-	-	96(48)
	進学	-	-	-	-	-	-	-	185(75)
	就職	-	-	-	-	-	-	-	5(4)
	その他	-	-	-	-	-	-	-	41(19)

経済学部	進学	5(3)	5(3)	8(0)	8(4)	8(2)	10(3)	13(3)	10(1)
	就職	162(21)	179(28)	140(25)	150(28)	153(31)	153(29)	153(37)	120(30)
	その他	3(2)	20(3)	27(8)	27(6)	24(7)	28(4)	16(7)	33(8)
経済学部 第二部	卒業生	170(26)	204(31)	175(33)	185(38)	183(40)	191(36)	14(0)	2(0)
	進学	0(0)	1(1)	0(0)	0(0)	1(1)	5(1)	0(0)	0(0)
	就職	57(13)	71(8)	68(9)	49(9)	62(9)	43(5)	60(6)	7(0)
経済学部 第二部	その他	13(2)	11(2)	32(12)	34(4)	23(6)	37(9)	40(9)	11(0)
	卒業生	70(15)	83(11)	100(21)	83(14)	86(16)	85(15)	100(17)	18(0)
	卒業生	-	-	-	-	-	166(47)	161(39)	-
経済学部 夜間主	進学	-	-	-	-	-	-	4(2)	3(1)
	就職	-	-	-	-	-	-	41(7)	38(9)
	その他	-	-	-	-	-	-	31(10)	29(6)
理学部	卒業生	-	-	-	-	-	76(16)	70(16)	-
	進学	126(20)	146(25)	121(17)	133(15)	159(27)	140(29)	153(31)	173(28)
	就職	112(31)	108(28)	111(39)	108(33)	113(35)	113(36)	116(33)	80(21)
医学部	その他	13(2)	15(4)	5(1)	20(4)	31(12)	26(5)	11(2)	25(2)
	卒業生	251(53)	269(57)	237(57)	261(52)	303(74)	279(70)	280(66)	278(51)
	進学	28(10)	35(10)	26(10)	65(31)	60(34)	54(24)	45(20)	53(27)
医学科 薬学科	就職	36(31)	24(22)	37(29)	107(100)	133(122)	144(125)	164(148)	125(112)
	その他	110(22)	110(10)	103(15)	90(21)	103(19)	123(25)	98(26)	100(27)
	卒業生	112(21)	114(10)	99(12)	90(17)	100(14)	117(18)	94(22)	93(20)
歯学部	卒業生	62(42)	55(32)	67(42)	172(135)	196(161)	204(156)	213(172)	185(146)
	進学	7(1)	16(2)	19(4)	18(0)	19(7)	16(2)	20(2)	19(7)
	就職	26(4)	25(5)	26(5)	21(4)	23(5)	13(2)	9(3)	13(0)
工学部	その他	37(16)	21(12)	18(11)	14(7)	16(7)	29(15)	28(13)	22(16)
	卒業生	70(21)	62(19)	63(20)	53(11)	58(19)	57(18)	54(23)	53(23)
	進学	322(7)	307(6)	338(8)	350(8)	314(8)	315(15)	361(23)	388(28)
生物生産 学部	就職	229(17)	236(24)	209(24)	238(23)	242(27)	285(41)	227(40)	209(35)
	その他	13(1)	15(1)	14(1)	15(1)	26(2)	28(2)	48(4)	53(4)
	卒業生	564(25)	558(31)	561(33)	603(32)	582(37)	628(58)	636(67)	650(67)
卒業生 合計	進学	70(13)	56(10)	54(13)	68(25)	38(15)	59(16)	75(29)	61(20)
	就職	51(22)	60(30)	50(23)	53(26)	65(38)	53(33)	46(28)	55(31)
	その他	1(0)	16(4)	10(0)	11(6)	20(10)	3(2)	12(8)	21(10)
卒業生 合計	卒業生	122(35)	132(44)	114(36)	132(57)	143(63)	115(51)	133(65)	137(61)
	進学	731(113)	780(128)	817(140)	909(198)	861(187)	844(180)	967(240)	972(236)
	就職	1,673(672)	1,650(679)	1,432(558)	1,501(655)	1,522(670)	1,431(582)	1,474(659)	1,283(604)
卒業生 合計	その他	346(117)	379(126)	503(203)	509(219)	676(306)	743(346)	839(427)	763(332)
	卒業生	3,654(902)	3,803(958)	3,653(901)	3,991(1,072)	4,225(1,116)	4,136(1,118)	4,601(1,323)	4,209(1,172)

備考 本表は「学校基本調査」より作成した。但し昭和25～27,30年度は「広島大学一覽」、昭和28,29年度は「学生補導調査」、昭和41年度は「広島大学厚生補導資料」に基づいた。

- 1 本表は「学校基本調査」より作成した。但し昭和25～27,30年度は「広島大学一覽」、昭和28,29年度は「学生補導調査」、昭和41年度は「広島大学厚生補導資料」に基づいた。
- 2 教育学部については、「備考2」に基づく。出汐地区および東千田地区のいわゆる教育学部本部を「東千田」と表記した。「東千田」および各分校の数のうち、昭和37,38,42年度は「広島大学厚生補導資料」、昭和43年度以降は「広島大学一覽」に基づいた。典拠が異なるため、内数の合計と総数とは必ずしも一致しない。
- 3 卒業生数の内訳として「進学者」、「就職者」および「その他」の3分類を示したが、資料上の制約により部分的に卒業生数のみとしたところがある。「進学者」欄には、「学校基本調査」における「進学者」「就職者」を合算した数字を示した。
- 4 医学部薬学科および保健学科を「薬・保」と略記した。
- 5 昭和57年度の「政経学部第二部」には、政経学部の卒業生1名(就職者1名・男性)を含む。

別表1 最低在学年限卒業率

年度	項目	科 総 学 部 合	文 学 部	教 育 学 部	東 教 雲 育 学 部 分 校	福 教 山 育 学 部 分 校	教 学 学 部 校	政 経 学 部	第 一 政 一 部 経 学 部
昭和47 (1972)	卒業者	-	132	146	271	94	-	182	89
	(A)		141	165	286	112		196	112
	(B)		93	123	238	90		144	66
	卒業率(%)		66.0	74.5	83.2	80.4		73.5	58.9
昭和48 (1973)	卒業者	-	116	159	260	102	-	183	60
	(A)		122	168	261	112		177	105
	(B)		80	125	229	92		140	40
	卒業率(%)		65.6	74.4	87.7	82.1		79.1	38.1
昭和49 (1974)	卒業者	-	124	150	320	108	-	174	70
	(A)		125	160	340	116		179	111
	(B)		90	126	289	93		137	42
	卒業率(%)		72.0	78.8	85.0	80.2		76.5	37.8
昭和50 (1975)	卒業者	-	115	162	326	113	-	162	55
	(A)		130	161	342	114		178	95
	(B)		89	134	296	102		132	27
	卒業率(%)		68.5	83.2	86.5	89.5		74.2	28.4
昭和51 (1976)	卒業者	-	129	168	332	111	-	172	66
	(A)		131	159	342	110		168	87
	(B)		100	130	300	96		137	36
	卒業率(%)		76.3	81.8	87.7	87.3		81.5	41.4
昭和52 (1977)	卒業者	78	119	185	337	105	-	194	71
	(A)	122	131	192	339	109		190	66
	(B)	78	98	158	315	103		168	35
	卒業率(%)	63.9	74.8	82.3	92.9	94.5		88.4	53.0
昭和53 (1978)	卒業者	101	142	183	352	119	-	228	55
	(A)	121	140	187	357	122		221	98
	(B)	87	116	158	328	111		185	37
	卒業率(%)	71.9	82.9	84.5	91.9	91.0		83.7	37.8
昭和54 (1979)	卒業者	123	161	212	350	104	-	215	86
	(A)	125	167	200	346	104		227	124
	(B)	95	132	187	324	97		190	61
	卒業率(%)	76.0	79.0	93.5	93.6	93.3		83.7	49.2
昭和55 (1980)	卒業者	110	158	177	346	119	-	-	109
	(A)	129	155	186	345	118		-	151
	(B)	94	125	162	331	114		-	74
	卒業率(%)	72.9	80.6	87.1	95.9	96.6		-	49.0
昭和56 (1981)	卒業者	122	149	180	-	117	328	-	-
	(A)	127	147	182	-	116	337		
	(B)	96	126	165	-	113	322		
	卒業率(%)	75.6	85.7	90.7	-	97.4	95.5		

法学部	第二学部	経済学部	第一経済学部	理学部	医学部		歯学部	工学部	水畜産学部	合計
					医学科	薬学・保健				
-	-	-	-	178	78	23	38	396	82	1709
				211	86	38	40	425	89	1901
				129	71	23	32	323	73	1405
				61.1	82.6	60.5	80.0	76.0	82.0	73.9
-	-	-	-	163	96	39	31	388	58	1655
				222	106	38	41	434	88	1874
				120	91	39	26	313	52	1347
				54.1	85.8	102.6	63.4	72.1	59.1	71.9
-	-	-	-	186	94	33	40	400	67	1766
				208	104	39	39	432	80	1933
				123	87	33	28	308	41	1397
				59.1	83.7	84.6	71.8	71.3	51.3	72.3
-	-	-	-	191	80	42	30	395	87	1758
				211	105	38	39	441	85	1939
				135	66	34	25	289	56	1385
				64.0	62.9	89.5	64.1	65.5	65.9	71.4
-	-	-	-	185	111	43	41	438	85	1881
				213	100	39	40	433	84	1906
				122	81	38	27	309	63	1439
				57.3	81.0	97.4	67.5	71.4	75.0	75.5
-	-	-	-	196	103	37	38	426	74	1963
				211	99	40	40	419	86	2044
				123	79	36	28	313	62	1596
				58.3	79.8	90.0	70.0	74.7	72.1	78.1
-	-	-	-	207	102	45	47	465	104	2150
				221	95	41	39	453	89	2184
				131	78	41	33	366	74	1745
				59.3	82.1	100.0	84.6	80.8	83.1	79.9
-	-	-	-	236	110	41	39	437	90	2204
				227	119	41	40	487	92	2299
				157	96	39	29	354	80	1841
				69.2	80.7	95.1	72.5	72.7	87.0	80.1
131	-	125	-	219	134	60	50	468	96	2331
150		153		215	118	59	40	500	93	2412
130		125		146	103	58	38	373	85	1958
86.7		81.7		67.9	87.3	98.3	95.0	74.6	91.4	81.2
142	52	150	42	211	124	58	39	432	81	2280
150	89	150	90	213	119	60	44	497	85	2406
134	51	133	42	154	107	58	37	339	74	1951
89.3	57.3	88.7	46.7	72.3	89.9	96.7	84.1	68.2	87.1	81.1

II 学生数

年度	項目	科 学 部 合 計	文 学 部	教 育 学 部	福 山 分 学 校 部	教 学 学 部 校	法 学 部
昭和57 (1982)	卒業者	123	140	188	95	339	144
	(A)	127	148	187	98	361	150
	(B)	98	124	260		328	123
	卒業率(%)	77.2	83.8	91.2		90.9	82.0
昭和58 (1983)	卒業者	123	155	189	104	344	141
	(A)	123	149	188	105	354	150
	(B)	102	132	174	101	329	121
	卒業率(%)	82.9	88.6	92.6	96.2	92.9	80.7
昭和59 (1984)	卒業者	120	128	185	110	354	150
	(A)	120	143	194	114	364	150
	(B)	95	116	173	108	335	126
	卒業率(%)	79.2	81.1	89.2	94.7	92.0	84.0
昭和60 (1985)	卒業者	120	138	192	108	350	140
	(A)	121	141	187	109	357	150
	(B)	102	124	171	107	331	124
	卒業率(%)	84.3	87.9	91.4	98.2	92.7	82.7
昭和61 (1986)	卒業者	116	151	178	101	353	151
	(A)	125	153	183	108	363	157
	(B)	103	137	164	97	335	131
	卒業率(%)	82.4	89.5	89.6	89.8	92.3	83.4
昭和62 (1987)	卒業者	113	121	186	107	323	151
	(A)	126	139	182	112	348	158
	(B)	99	109	167	105	306	133
	卒業率(%)	78.6	78.4	91.8	93.8	87.9	84.2
昭和63 (1988)	卒業者	136	149	181	103	358	141
	(A)	129	146	192	107	349	159
	(B)	116	122	164	97	333	122
	卒業率(%)	89.9	83.6	85.4	90.7	95.4	76.7
平成元 (1989)	卒業者	138	135	352	-	340	169
	(A)	145	147	360		350	173
	(B)	126	121	324		321	146
	卒業率(%)	86.9	82.3	90.0		91.7	84.4
平成2 (1990)	卒業者	170	171	380	-	338	162
	(A)	186	183	389		349	171
	(B)	159	150	363		316	147
	卒業率(%)	85.5	82.0	93.3		90.5	86.0
平成3 (1991)	卒業者	166	170	401	-	347	193
	(A)	181	184	403		359	208
	(B)	152	147	384		328	171
	卒業率(%)	84.0	79.9	95.3		91.4	82.2

第 二 学 部	經 济 学 部	第 一 学 部	理 学 部	医学部		歯 学 部	工 学 部	学 生 物 生 産	合 計
				医 学 科	保 薬 学 ・ 健				
74	145	59	189	126	59	49	485	69	2311
90	150	80	217	119	57	40	495	105	2424
56	132	37	149	112	56	38	343	69	1925
62.2	88.0	46.3	68.7	94.1	98.2	95.0	69.3	65.7	79.4
65	137	62	205	123	57	63	444	82	2307
90	150	85	213	119	61	80	469	115	2451
44	122	40	157	116	56	61	348	69	1972
48.9	81.3	47.1	73.7	97.5	91.8	76.3	74.2	60.0	80.5
70	137	47	221	109	59	70	493	109	2368
90	150	78	218	120	58	81	518	104	2502
45	122	28	164	106	54	57	413	74	2016
50.0	81.3	35.9	75.2	88.3	93.1	70.4	79.7	71.2	80.6
68	145	60	211	124	56	84	489	108	2396
92	150	86	219	118	53	79	516	110	2488
47	125	38	160	109	52	63	403	89	2045
51.1	83.3	44.2	73.1	92.4	98.1	79.7	78.1	80.9	82.2
67	159	55	215	114	60	83	479	99	2381
91	152	83	230	119	62	80	507	112	2525
44	131	37	181	103	57	65	412	85	2082
48.4	86.2	44.6	78.7	86.6	91.9	81.3	81.3	75.9	82.5
74	141	49	217	115	64	57	499	119	2337
93	152	83	215	117	58	80	527	119	2509
43	125	27	166	104	59	50	421	90	2004
46.2	82.2	32.5	77.2	88.9	101.7	62.5	79.9	75.6	79.9
68	144	62	204	114	57	93	479	109	2398
93	153	73	225	120	59	80	516	115	2516
38	128	30	173	106	57	59	412	92	2049
40.9	83.7	41.1	76.9	88.3	96.6	73.8	79.8	80.0	81.4
63	158	54	205	110	65	77	508	113	2487
92	169	90	228	118	66	80	530	115	2663
41	137	39	176	97	63	63	443	94	2191
44.6	81.1	43.3	77.2	82.2	95.5	78.8	83.6	81.7	82.3
66	188	80	249	116	54	68	542	132	2716
101	179	108	267	123	63	80	594	139	2932
48	163	62	217	104	54	56	474	120	2433
47.5	91.1	57.4	81.3	84.6	85.7	70.0	79.8	86.3	83.0
70	178	64	238	123	65	80	567	134	2796
107	185	107	270	119	59	80	592	130	2984
45	161	54	204	101	56	56	482	115	2456
42.1	87.0	50.5	75.6	84.9	94.9	70.0	81.4	88.5	82.3

Ⅱ 学生数

年度	項目	科 総 学 部 合	文 学 部	教 育 学 部	教 学 学 部 校	(昼 学 間) 部	第 法 二 学 部 部	夜 法 間 学 主 部
平成 4 (1992)	卒業生	186	164	369	370	169	73	-
	(A)	187	167	376	371	180	91	
	(B)	163	144	356	349	147	47	
	卒業率(%)	87.2	86.2	94.7	94.1	81.7	51.6	
平成 5 (1993)	卒業生	175	186	385	336	194	92	-
	(A)	192	201	381	359	196	107	
	(B)	161	167	363	322	168	65	
	卒業率(%)	83.9	83.1	95.3	89.7	85.7	60.7	
平成 6 (1994)	卒業生	178	156	361	365	193	83	-
	(A)	188	174	376	370	190	110	
	(B)	157	143	354	339	164	61	
	卒業率(%)	83.5	82.2	94.1	91.6	86.3	55.5	
平成 7 (1995)	卒業生	177	159	380	351	188	85	-
	(A)	194	175	378	371	181	105	
	(B)	154	142	363	335	164	63	
	卒業率(%)	79.4	81.1	96.0	90.3	90.6	60.0	
平成 8 (1996)	卒業生	189	179	379	380	178	103	-
	(A)	194	182	401	382	196	115	
	(B)	164	153	367	354	163	80	
	卒業率(%)	84.5	84.1	91.5	92.7	83.2	69.6	
平成 9 (1997)	卒業生	188	161	368	373	178	73	-
	(A)	188	173	378	377	179	109	
	(B)	165	134	347	353	153	57	
	卒業率(%)	87.8	77.5	91.8	93.6	85.5	52.3	
平成 10 (1998)	卒業生	182	187	375	387	182	97	79
	(A)	195	177	385	379	198	110	114
	(B)	165	164	356	361	182	75	73
	卒業率(%)	84.6	92.7	92.5	95.3	91.9	68.2	64.0
平成 11 (1999)	卒業生	166	179	374	369	185	-	96
	(A)	185	179	374	369	179	-	125
	(B)	148	150	341	350	167	-	73
	卒業率(%)	80.0	83.8	91.2	94.9	93.3	-	58.4

備考

- 1 本表は『学校基本調査』より作成した。
- 2 「卒業生」は当該年度の全卒業者数、「(A)」は当該年度の最低在学年限前の入学者数、「(B)」は最低在学年での卒業生数、「卒業率」は (B) の (A) に対する比を示す。

(昼 間) 経済学 部	第 二 経済学 部	夜 間 経済学 主 部	理 学 部	医学部		歯 学 部	工 学 部	学 生 物 生 部 産	合 計
				医 学 科	保 薬 学 健 ·				
170	70	-	251	112	62	70	564	122	2752
180	96		273	120	62	60	609	130	2902
155	47		208	102	59	43	497	113	2430
86.1	49.0		76.2	85.0	95.2	71.7	81.6	86.9	83.7
204	83	-	269	114	55	62	558	132	2845
215	108		285	122	62	66	603	132	3029
185	60		233	100	54	51	483	118	2530
86.0	55.6		81.8	82.0	87.1	77.3	80.1	89.4	83.5
175	100	-	237	99	67	63	561	114	2752
185	123		267	99	64	59	609	130	2944
158	81		204	81	62	46	469	104	2423
85.4	65.9		76.4	81.8	96.9	78.0	77.0	80.0	82.3
185	83	-	261	90	172	53	603	132	2919
197	107		298	100	186	60	617	135	3104
161	58		224	77	156	43	490	109	2539
81.7	54.2		75.2	77.0	83.9	71.7	79.4	80.7	81.8
183	86	-	303	100	196	58	582	143	3059
189	108		318	102	185	60	624	136	3192
162	61		263	82	164	47	489	125	2674
85.7	56.5		82.7	80.4	88.6	78.3	78.4	91.9	83.8
191	85	-	279	117	204	58	628	115	3018
184	124		296	100	183	59	617	133	3100
165	68		244	93	188	50	485	111	2613
89.7	54.8		82.4	93.0	102.7	84.7	78.6	83.5	84.3
166	100	76	280	94	213	57	636	133	3278
190	115	108	307	101	190	60	623	138	3390
166	79	68	258	89	199	46	497	125	2903
87.4	68.7	63.0	84.0	88.1	104.7	76.7	79.8	90.6	85.6
161	-	70	278	93	185	54	650	137	3037
182		112	287	100	185	60	623	131	3091
150		50	246	83	164	45	508	122	2597
82.4		44.6	85.7	83.0	88.6	75.0	81.5	93.1	84.0

II 学生数

2. 大学院（修士）

(1) 大学院（修士）入学者数

年度	項目	文学	教育学	理学	工学	合計	
昭和28 (1953)	入学定員	45	20	50	-	115	
	志願者						
	入学者						
昭和29 (1954)	入学定員	45	20	50	-	115	
	志願者	45 (4)	29 (1)	46 (4)	-	120 (9)	
	入学者	37 (3)	17 (1)	35 (2)	-	89 (6)	
昭和30 (1955)	入学定員	45	20	50	-	115	
	志願者	52 ()	22 ()	49 ()	-		
	合格者	27 ()	15 ()	28 ()	-		
昭和31 (1956)	入学定員	48	20	50	-	118	
	志願者	38 ()	23 ()	36 ()	-	120 ()	
	合格者	27 ()	12 ()	22 ()	-		
昭和32 (1957)	入学定員	48	20	50	-	118	
	志願者	28 (0)	17 (0)	34 (1)	-	79 (1)	
	入学者	18 (0)	10 (0)	24 (1)	-	52 (1)	
昭和33 (1958)	入学定員	48	20	50	-	118	
	志願者	40 (2)	21 (0)	42 (1)	-	103 (3)	
	入学者	31 (2)	18 (0)	20 (0)	-	69 (2)	
昭和34 (1959)	入学定員	48	20	50	-	118	
	志願者	32 (0)	27 (0)	53 (2)	-	112 (2)	
	入学者	21 (0)	17 (0)	32 (2)	-	70 (2)	
昭和35 (1960)	入学定員	45	20	50	-	115	
	志願者	32 (0)	31 (2)	36 (2)	-	99 (4)	
	入学者	23 (0)	19 (2)	24 (1)	-	66 (3)	
昭和36 (1961)	入学定員	45	20	50	-	115	
	志願者	38 (3)	33 (2)	33 (0)	-	104 (5)	
	入学者	30 (2)	19 (2)	22 (0)	-	71 (4)	
昭和37 (1962)	入学定員	45	20	52	-	117	
	志願者	40 (3)	28 (1)	49 (4)	-	117 (8)	
	入学者	24 (3)	17 (0)	32 (4)	-	73 (7)	
昭和38 (1963)	入学定員	45	20	52	62	179	
	志願者	31 (2)	33 (4)	45 (3)	32 (0)	141 (9)	
	入学者	24 (2)	19 (3)	31 (2)	30 (0)	104 (7)	
昭和39 (1964)	入学定員	45	20	52	62	179	
	志願者	37 (1)	29 (4)	67 (5)	59 (0)	192 (10)	
	入学者	30 (1)	21 (3)	48 (4)	45 (0)	144 (8)	
昭和40 (1965)	入学定員	47	20	52	70	189	
	志願者	内部	26 (2)	18 (1)	51 (1)	52 (0)	147 (4)
		その他	20 (1)	11 (2)	35 (1)	31 (0)	97 (4)
	入学者	内部	24 (2)	14 (1)	39 (1)	47 (0)	124 (4)
その他		12 (0)	4 (0)	7 (1)	9 (0)	32 (1)	
昭和41 (1966)	入学定員	52	36	60	70	218	
	志願者	内部	41 (3)	39 (4)	68 (1)	100 (0)	248 (8)
		その他	43 (10)	17 (3)	52 (2)	32 (0)	144 (15)
	入学者	内部	30 (3)	27 (4)	36 (1)	62 (0)	155 (8)
その他		17 (4)	2 (0)	10 (1)	1 (0)	30 (5)	

II 学生数

年度	項目	文学	教育学	法学	経済学	理学	
昭和42 (1967)	入学定員	52	36		20	60	
	受験者	内 部	59 ()	30 ()		2 ()	72 ()
		その他	44 ()	17 ()	-	6 ()	49 ()
	合格者	内 部	35 ()	22 ()		1 ()	41 ()
		その他	17 ()	10 ()		4 ()	13 ()
昭和43 (1968)	入学定員	52	36		20	74	
	志願者	内 部	62 (13)	42 (5)		3 (0)	82 (6)
		その他	89 (50)	28 (5)	-	11 (0)	72 (0)
	入学者	内 部	30 (4)	28 (4)		2 (0)	45 (4)
		その他	17 (3)	5 (1)		3 (0)	12 (0)
昭和44 (1969)	入学定員	54	42		20	75	
	志願者	内 部	55 (12)	35 (4)		11 (1)	105 (6)
		その他	69 (7)	31 (3)	-	16 (0)	98 (4)
	入学者	内 部	36 (8)	26 (3)		5 (1)	48 (2)
		その他	21 (3)	12 (2)		4 (0)	19 (2)
昭和45 (1970)	入学定員	54	42		20	83	
	志願者	内 部	30 (5)	31 (5)		7 (0)	63 (3)
		その他	51 (12)	34 (0)	-	28 (0)	118 (3)
	入学者	内 部	19 (4)	20 (3)		1 (0)	35 (3)
		その他	12 (5)	10 (0)		7 (0)	16 (1)
昭和46 (1971)	入学定員	54	42		20	83	
	志願者	内 部	46 (5)	35 (3)		5 (1)	98 (5)
		その他	72 (16)	43 (2)	-	22 (0)	193 (2)
	入学者	内 部	33 (3)	26 (3)		2 (1)	34 (3)
		その他	21 (3)	10 (2)		4 (0)	26 (1)
昭和47 (1972)	入学定員	54	44	24	20	91	
	志願者	内 部	41 (7)	40 (5)	11 (0)	3 (0)	104 (2)
		その他	69 (12)	43 (6)	5 (0)	32 (0)	206 (4)
	入学者	内 部	24 (4)	26 (4)	5 (0)	1 (0)	51 (1)
		その他	21 (4)	13 (3)	1 (0)	5 (0)	37 (2)
昭和48 (1973)	入学定員	54	44	24	20	91	
	志願者	内 部	42 (4)	38 (7)	20 (0)	5 (0)	113 (7)
		その他	75 (12)	56 (4)	11 (0)	22 (1)	200 (4)
	入学者	内 部	23 (1)	23 (5)	9 (0)	0 (0)	47 (5)
		その他	18 (4)	16 (2)	0 (0)	3 (0)	23 (1)
昭和49 (1974)	入学定員	54	44	24	20	91	
	志願者	内 部	46 (5)	31 (5)	14 (1)	1 (0)	116 (7)
		その他	69 (7)	51 (4)	12 (0)	17 (0)	207 (4)
	入学者	内 部	30 (2)	24 (4)	2 (0)	0 (0)	46 (2)
		その他	8 (2)	13 (0)	0 (0)	4 (0)	30 (1)
昭和50 (1975)	入学定員	54	56	24	20	95	
	志願者	内 部	38 (3)	42 (10)	14 (0)	5 (0)	113 (11)
		その他	77 (6)	55 (9)	15 (0)	8 (0)	188 (5)
	入学者	内 部	21 (3)	28 (5)	4 (0)	2 (0)	45 (4)
		その他	17 (2)	15 (5)	1 (0)	3 (0)	32 (1)

薬学	工学	農学	合計
	70		238
-	65 ()	-	225 ()
	22 ()		138 ()
	51 ()		150 ()
	7 ()		51 ()
	80	26	288
-	65 (0)	4 (0)	258 (24)
	19 (0)	1 (0)	220 (55)
	50 (0)	4 (0)	159 (12)
	4 (0)	1 (0)	42 (4)
	82	26	299
-	104 (0)	13 (0)	323 (23)
	33 (0)	2 (0)	249 (14)
	84 (0)	11 (0)	210 (14)
	4 (0)	1 (0)	61 (7)
	82	36	317
-	101 (0)	16 (0)	248 (13)
	23 (0)	8 (0)	262 (15)
	79 (0)	8 (0)	162 (10)
	6 (0)	4 (0)	55 (6)
	90	36	325
-	124 (0)	13 (0)	321 (14)
	36 (0)	7 (2)	371 (20)
	89 (0)	11 (0)	195 (10)
	6 (0)	4 (2)	69 (6)
	94	36	363
-	147 (0)	25 (0)	371 (14)
	39 (0)	4 (0)	398 (22)
	91 (0)	11 (0)	209 (9)
	5 (0)	2 (0)	84 (9)
14	100	36	383
7 (1)	174 (0)	21 (0)	420 (19)
6 (0)	55 (0)	3 (0)	428 (21)
7 (1)	98 (0)	15 (0)	222 (12)
5 (0)	8 (0)	1 (0)	74 (7)
14	100	36	383
10 (3)	150 (1)	10 (0)	378 (22)
10 (3)	51 (0)	1 (0)	418 (18)
10 (3)	93 (1)	6 (0)	211 (12)
4 (0)	18 (0)	0 (0)	77 (3)
14	108	36	407
10 (4)	180 (3)	14 (0)	416 (31)
9 (4)	48 (0)	6 (1)	405 (24)
7 (3)	104 (2)	9 (0)	220 (17)
4 (2)	10 (0)	3 (1)	84 (10)

II 学生数

年度	項目		地域研究	環境科学	文学	教育学	学校教育
昭和51 (1976)	入学定員		-	-	56	56	-
	志願者	内 部			26 (0)	45 (13)	
		その他			54 (7)	67 (13)	
	入学者	内 部			17 (0)	27 (8)	
その他		13 (2)	27 (7)				
昭和52 (1977)	入学定員		-	-	56	56	-
	志願者	内 部			34 (12)	57 (13)	
		その他			45 (9)	79 (14)	
	入学者	内 部			21 (8)	34 (6)	
その他		12 (2)	22 (2)				
昭和53 (1978)	入学定員		20	30	56	56	-
	志願者	内 部	11 (2)	14 (1)	32 (4)	34 (9)	
		その他	7 (0)	15 (0)	36 (5)	41 (9)	
	入学者	内 部	10 (2)	12 (0)	11 (3)	23 (7)	
その他		2 (0)	8 (0)	19 (0)	21 (7)		
昭和54 (1979)	入学定員		20	30	32	56	-
	志願者	内 部	10 (3)	34 (6)	29 (2)	45 (9)	
		その他	6 (2)	33 (1)	48 (14)	43 (12)	
	入学者	内 部	7 (2)	16 (5)	20 (0)	29 (9)	
その他		5 (1)	10 (0)	18 (7)	19 (5)		
昭和55 (1980)	入学定員		20	30	56	56	45
	志願者	内 部	7 (2)	36 (3)	43 (6)	46 (12)	22 (4)
		その他	12 (5)	37 (1)	45 (12)	49 (14)	11 (2)
	入学者	内 部	5 (1)	21 (2)	30 (5)	33 (8)	15 (3)
その他		3 (1)	11 (0)	15 (5)	16 (4)	6 (1)	
昭和56 (1981)	入学定員		20	30	56	56	55
	志願者	内 部	9 (4)	31 (1)	50 (10)	31 (6)	30 (7)
		その他	18 (7)	31 (3)	54 (10)	23 (9)	19 (6)
	入学者	内 部	7 (3)	18 (1)	33 (8)	28 (6)	21 (7)
その他		5 (1)	12 (2)	8 (2)	9 (3)	14 (6)	
昭和57 (1982)	入学定員		20	30	56	56	60
	志願者	内 部	15 (4)	26 (1)	40 (2)	51 (13)	41 (9)
		その他	15 (5)	34 (3)	57 (14)	46 (11)	38 (13)
	入学者	内 部	10 (4)	20 (1)	24 (1)	31 (4)	27 (7)
その他		7 (1)	9 (1)	11 (1)	11 (4)	11 (3)	
昭和58 (1983)	入学定員		20	30	56	56	60
	志願者	内 部	10 (3)	23 (2)	36 (4)	44 (13)	35 (13)
		その他	9 (3)	28 (3)	41 (11)	43 (4)	33 (8)
	入学者	内 部	8 (2)	19 (1)	25 (3)	27 (10)	25 (10)
その他		5 (2)	12 (2)	13 (5)	19 (3)	13 (7)	
昭和59 (1984)	入学定員		20	30	56	56	60
	志願者	内 部	6 (2)	38 (6)	32 (4)	39 (6)	37 (10)
		その他	6 (4)	22 (3)	45 (9)	30 (6)	16 (3)
	入学者	内 部	6 (2)	22 (4)	19 (1)	32 (6)	31 (7)
その他		5 (3)	9 (2)	14 (4)	6 (0)	7 (3)	
昭和60 (1985)	入学定員		20	-	56	56	60
	志願者	内 部	7 (2)		35 (8)	43 (13)	28 (8)
		その他	15 (5)		35 (7)	33 (13)	27 (5)
	入学者	内 部	5 (2)		25 (7)	27 (9)	24 (8)
その他		8 (4)	11 (1)	10 (3)	11 (4)		

2. 大学院 (修士)

法学	経済学	理学	薬学/医学系	工学	農学	合計
24 6 (0) 16 (1) 2 (0) 2 (1)	20 7 (0) 13 (1) 2 (0) 3 (0)	95 107 (4) 242 (6) 45 (2) 35 (0)	14 7 (2) 29 (3) 4 (2) 4 (0)	108 217 (1) 60 (0) 110 (1) 13 (0)	36 22 (0) 4 (2) 15 (0) 2 (0)	409 437 (20) 483 (31) 222 (13) 99 (10)
24 15 (2) 15 (0) 5 (1) 2 (0)	20 1 (0) 11 (0) 1 (0) 1 (0)	96 89 (5) 189 (8) 37 (0) 38 (1)	14 11 (5) 10 (2) 8 (4) 4 (1)	132 229 (3) 41 (0) 106 (2) 24 (0)	36 26 (0) 2 (1) 20 (0) 2 (1)	434 462 (40) 391 (33) 232 (21) 104 (6)
24 7 (0) 17 (0) 1 (0) 2 (0)	20 1 (0) 20 (0) 0 (0) 2 (0)	96 81 (8) 169 (6) 46 (5) 30 (1)	14 11 (7) 14 (2) 9 (6) 5 (2)	168 220 (1) 78 (0) 130 (1) 13 (0)	36 28 (0) 1 (0) 7 (0) 1 (0)	520 439 (32) 398 (22) 249 (24) 103 (10)
24 13 (2) 14 (0) 5 (1) 3 (0)	20 1 (0) 11 (1) 0 (0) 3 (0)	96 81 (3) 151 (4) 40 (1) 34 (0)	14 10 (7) 15 (3) 7 (7) 5 (2)	132 186 (1) 57 (2) 119 (0) 15 (2)	36 28 (1) 12 (0) 20 (1) 7 (0)	460 436 (33) 390 (39) 262 (25) 119 (17)
24 8 (3) 14 (1) 1 (0) 3 (0)	20 3 (0) 6 (0) 2 (0) 1 (0)	96 76 (1) 148 (2) 46 (1) 28 (0)	14 10 (4) 12 (3) 7 (3) 8 (1)	132 170 (2) 54 (2) 111 (1) 22 (2)	36 31 (1) 10 (1) 27 (1) 3 (0)	529 451 (37) 397 (42) 297 (24) 116 (14)
24 12 (2) 19 (2) 4 (2) 3 (0)	20 3 (1) 8 (0) 2 (0) 2 (0)	96 63 (2) 157 (8) 41 (1) 27 (0)	14 14 (7) 12 (1) 12 (6) 7 (0)	132 167 (2) 60 (4) 91 (2) 47 (2)	36 28 (1) 10 (0) 25 (1) 5 (0)	539 437 (42) 411 (50) 281 (36) 139 (16)
24 5 (0) 10 (2) 1 (0) 0 (0)	20 1 (0) 5 (0) 1 (0) 3 (0)	96 58 (1) 134 (7) 41 (1) 31 (1)	20 15 (3) 8 (1) 11 (2) 4 (1)	132 168 (1) 48 (2) 124 (1) 13 (1)	36 29 (2) 10 (2) 20 (2) 8 (2)	550 447 (34) 403 (58) 308 (21) 106 (13)
24 10 (0) 13 (0) 3 (0) 5 (0)	20 2 (0) 6 (0) 2 (0) 2 (0)	96 55 (1) 91 (7) 33 (2) 26 (2)	20 15 (4) 11 (0) 13 (4) 5 (0)	132 217 (4) 37 (0) 144 (3) 10 (0)	36 38 (5) 9 (2) 32 (4) 5 (2)	550 480 (44) 319 (36) 327 (35) 113 (21)
24 8 (2) 15 (1) 5 (2) 4 (1)	20 5 (0) 10 (1) 4 (0) 5 (1)	96 73 (6) 84 (2) 50 (2) 23 (0)	20 16 (4) 17 (1) 12 (4) 11 (0)	132 202 (2) 39 (0) 136 (1) 19 (0)	36 58 (11) 10 (4) 26 (2) 7 (3)	550 503 (42) 290 (30) 341 (29) 107 (14)
24 10 (0) 13 (2) 3 (0) 2 (0)	20 3 (0) 9 (1) 2 (0) 2 (1)	96 74 (4) 94 (2) 50 (4) 20 (0)	20 24 (3) 7 (1) 22 (3) 5 (0)	132 253 (1) 40 (4) 169 (1) 21 (3)	66 92 (9) 38 (5) 40 (4) 16 (2)	550 569 (48) 311 (45) 367 (38) 106 (18)

II 学生数

年度	項目	文学	教育学	学校教育	社会科学	理学	
昭和61 (1986)	入学定員	56	56	60	64	96	
	志願者	内 部	31 (6)	42 (10)	35 (10)	32 (7)	88 (4)
		その他	37 (14)	38 (16)	27 (7)	24 (8)	67 (1)
	入学者	内 部	26 (5)	32 (8)	29 (8)	20 (5)	66 (4)
		その他	14 (4)	12 (3)	17 (4)	8 (3)	12 (0)
昭和62 (1987)	入学定員	56	56	60	64	96	
	志願者	内 部	39 (13)	44 (10)	42 (16)	30 (8)	85 (1)
		その他	37 (8)	30 (10)	23 (8)	53 (13)	94 (8)
	入学者	内 部	27 (10)	22 (7)	32 (14)	13 (3)	60 (1)
		その他	8 (2)	21 (4)	10 (5)	24 (10)	32 (6)
昭和63 (1988)	入学定員	56	56	60	64	96	
	志願者	内 部	42 (11)	54 (17)	33 (10)	26 (5)	83 (5)
		その他	36 (16)	37 (13)	39 (16)	64 (12)	81 (2)
	入学者	内 部	19 (6)	34 (9)	29 (10)	15 (2)	58 (5)
		その他	13 (4)	17 (6)	21 (9)	21 (7)	15 (0)
平成元 (1989)	入学定員	56	56	60	64	96	
	志願者	内 部	35 (5)	50 (15)	33 (14)	17 (6)	93 (5)
		その他	34 (16)	44 (22)	22 (10)	49 (11)	74 (2)
	入学者	内 部	23 (1)	27 (11)	25 (10)	10 (4)	68 (3)
		その他	5 (4)	12 (5)	13 (5)	18 (4)	20 (0)
平成 2 (1990)	入学定員	56	68	60	64	96	
	志願者	内 部	35 (6)	60 (23)	42 (9)	22 (7)	83 (7)
		その他	26 (9)	46 (22)	32 (12)	59 (15)	79 (7)
	入学者	内 部	22 (5)	39 (17)	33 (7)	13 (7)	71 (7)
		その他	9 (4)	27 (15)	14 (6)	21 (7)	22 (4)
平成 3 (1991)	入学定員	56	68	60	64	96	
	志願者	内 部	33 (13)	73 (27)	51 (18)	25 (4)	118 (13)
		その他	32 (5)	48 (25)	39 (11)	72 (28)	65 (10)
	入学者	内 部	22 (9)	53 (21)	43 (15)	16 (4)	85 (10)
		その他	11 (3)	18 (8)	16 (3)	26 (12)	21 (2)
平成 4 (1992)	入学定員	56	68	60	64	96	
	志願者	内 部	29 (7)	67 (29)	54 (24)	21 (11)	119 (17)
		その他	24 (7)	74 (44)	51 (10)	65 (23)	61 (3)
	入学者	内 部	23 (4)	51 (25)	50 (14)	14 (9)	104 (16)
		その他	5 (1)	33 (25)	13 (8)	36 (15)	27 (2)
平成 5 (1993)	入学定員	56	68	60	64	115	
	志願者	内 部	37 (10)	73 (29)	52 (16)	33 (14)	149 (24)
		その他	36 (15)	94 (47)	87 (26)	58 (14)	90 (15)
	入学者	内 部	25 (7)	68 (22)	41 (12)	16 (8)	109 (17)
		その他	12 (6)	23 (19)	44 (16)	23 (9)	44 (10)
平成 6 (1994)	入学定員	56	68	60	64	115	
	志願者	内 部	39 (14)	94 (33)	64 (16)	54 (18)	188 (37)
		その他	51 (23)	101 (54)	56 (24)	67 (26)	126 (23)
	入学者	内 部	33 (12)	66 (25)	53 (15)	26 (12)	125 (25)
		その他	18 (6)	39 (22)	23 (10)	24 (9)	47 (12)

2. 大学院 (修士)

医学系	工学	生物圏	国際協力	合計
20	138	61		551
12 (2)	281 (2)	96 (9)		617 (50)
10 (3)	30 (1)	49 (3)	-	282 (53)
11 (2)	192 (2)	57 (8)		433 (42)
6 (2)	15 (1)	22 (2)		106 (19)
20	138	61		551
20 (6)	292 (3)	85 (11)		637 (68)
21 (4)	38 (2)	35 (6)	-	331 (59)
19 (6)	214 (3)	57 (9)		444 (53)
7 (1)	15 (2)	15 (5)		132 (35)
20	138	61		551
19 (4)	322 (5)	88 (10)		667 (67)
6 (0)	41 (4)	47 (4)	-	351 (67)
17 (3)	230 (4)	62 (6)		464 (45)
2 (0)	17 (3)	22 (1)		128 (30)
20	138	61		551
18 (4)	303 (6)	93 (10)		642 (65)
13 (2)	55 (8)	32 (7)	-	323 (78)
17 (3)	215 (5)	63 (8)		448 (45)
7 (2)	25 (5)	14 (3)		114 (28)
20	138	61		563
21 (4)	322 (6)	95 (10)		680 (72)
14 (3)	44 (5)	39 (10)	-	339 (83)
18 (4)	226 (6)	69 (8)		491 (61)
3 (0)	26 (4)	19 (8)		141 (48)
20	138	61		563
25 (10)	310 (1)	108 (19)		743 (105)
13 (3)	28 (5)	32 (8)	-	329 (95)
19 (7)	219 (0)	74 (14)		531 (80)
4 (1)	29 (4)	16 (3)		141 (36)
20	138	61		563
27 (5)	357 (11)	107 (8)		781 (112)
6 (1)	50 (6)	46 (13)	-	377 (107)
24 (5)	280 (7)	88 (7)		634 (87)
3 (1)	31 (6)	30 (9)		178 (67)
20	138	61		582
27 (10)	418 (11)	114 (22)		903 (136)
15 (5)	84 (3)	30 (5)	-	494 (130)
23 (8)	322 (7)	92 (16)		696 (97)
8 (3)	44 (2)	23 (3)		221 (68)
20	138	61	42	624
34 (10)	430 (11)	124 (23)	19 (4)	1,046 (166)
20 (7)	93 (12)	36 (7)	30 (8)	580 (184)
31 (10)	300 (10)	84 (14)	17 (3)	735 (126)
10 (4)	38 (7)	11 (2)	21 (6)	231 (78)

II 学生数

年度	項目	文学	教育学	学校教育	社会科学	理学	
平成8 (1996)	入学定員	56	68	60	64	115	
	志願者	内 部	51 (19)	94 (49)	69 (26)	65 (23)	169 (19)
		その他	60 (26)	137 (84)	58 (32)	82 (26)	116 (18)
	入学者	内 部	37 (17)	72 (43)	57 (22)	32 (18)	120 (13)
		その他	23 (10)	40 (24)	30 (17)	30 (17)	34 (10)
平成9 (1997)	入学定員	56	68	60	64	122	
	志願者	内 部	46 (16)	100 (37)	74 (22)	63 (18)	189 (32)
		その他	48 (21)	122 (72)	48 (27)	74 (27)	124 (14)
	入学者	内 部	35 (11)	70 (27)	60 (18)	32 (13)	134 (22)
		その他	15 (7)	32 (19)	30 (20)	26 (14)	40 (6)
平成10 (1998)	入学定員	56	68	60	64	122	
	志願者	内 部	38 (15)	86 (42)	69 (24)	58 (17)	154 (26)
		その他	51 (26)	123 (82)	46 (31)	77 (23)	59 (18)
	入学者	内 部	33 (11)	65 (29)	60 (22)	38 (11)	112 (22)
		その他	25 (13)	48 (33)	27 (20)	22 (8)	21 (10)
平成11 (1999)	入学定員	56	68	60	64	117	
	志願者	内 部	54 (27)	84 (50)	80 (34)	101 (37)	175 (33)
		その他	55 (26)	103 (65)	42 (28)	92 (28)	72 (13)
	入学者	内 部	35 (17)	58 (33)	71 (32)	50 (20)	138 (30)
		その他	40 (19)	37 (22)	29 (19)	29 (9)	38 (7)

備考

- 1 本表は『学校基本調査』より作成した。但し昭和28年度の入学定員および入学者数、昭和30, 31, 38~42, 49~52, 62年度の入学定員は『広島大学一覽』、昭和30, 31, 42年度の志願者数、受験者数および合格者数は『大学院委員会議事録』に基づいた。なお、昭和30年度文学研究科志願者数は不明のため、受験者数を記載した。
- 2 「志願者」および「入学者」欄における「内部」は広島大学出身者を示す。
- 3 研究科の表記については「研究科」を省いて使用した。但し生物圏科学研究科は「生物圏」、先端物質科学研究科は「先端物質」と略記した。
- 4 「薬学／医学系」欄には、昭和56年度以前は薬学研究科、57年度以降は医学系研究科の人数を示した。

先端物質	医学系	工学	生物圏	国際協力	合計
	54	145	68	70	700
-	62 (32)	460 (9)	127 (37)	34 (12)	1,131 (226)
	43 (26)	74 (8)	40 (11)	70 (35)	680 (266)
	59 (30)	347 (8)	95 (29)	23 (10)	842 (190)
	26 (16)	33 (8)	19 (10)	50 (27)	285 (139)
	54	167	68	70	729
-	68 (38)	447 (14)	120 (35)	22 (9)	1,129 (221)
	54 (37)	61 (8)	56 (18)	73 (41)	660 (265)
	55 (32)	317 (10)	90 (28)	16 (6)	809 (167)
	23 (13)	24 (5)	30 (14)	39 (24)	259 (122)
64	54	133	68	70	759
95 (12)	61 (30)	330 (4)	111 (24)	22 (5)	1,024 (199)
16 (6)	42 (19)	61 (6)	31 (9)	88 (45)	594 (265)
85 (11)	54 (24)	242 (4)	84 (21)	16 (2)	789 (157)
8 (2)	24 (12)	27 (2)	18 (5)	44 (25)	264 (130)
64	68	133	99	70	799
123 (5)	60 (35)	400 (21)	128 (44)	38 (19)	1,243 (305)
33 (9)	55 (34)	66 (6)	48 (15)	89 (45)	655 (269)
82 (5)	51 (28)	276 (16)	100 (35)	32 (13)	893 (229)
12 (4)	29 (18)	22 (2)	31 (13)	47 (26)	314 (139)

II 学生数

(2) 大学院（修士）在学者数

年度	文学	教育学	法学	経済学	理学	薬学	工学	農学	合計
昭和28 (1953)	28 (1)	16 (1)	-	-	44 (0)	-	-	-	88 (2)
昭和29 (1954)	64 (4)	33 (2)	-	-	69 (2)	-	-	-	166 (8)
昭和30 (1955)	68 (7)	33 (1)	-	-	62 (2)	-	-	-	163 (10)
昭和31 (1956)	62 (5)	28 (0)	-	-	49 (1)	-	-	-	139 (6)
昭和32 (1957)	55 (4)	26 (0)	-	-	45 (2)	-	-	-	126 (6)
昭和33 (1958)	56 (3)	28 (0)	-	-	44 (2)	-	-	-	128 (5)
昭和34 (1959)	61 (2)	34 (0)	-	-	53 (2)	-	-	-	148 (4)
昭和35 (1960)	45 (0)	37 (2)	-	-	56 (3)	-	-	-	138 (5)
昭和36 (1961)	59 (2)	38 (4)	-	-	47 (1)	-	-	-	144 (7)
昭和37 (1962)	61 (5)	37 (3)	-	-	55 (4)	-	-	-	153 (12)
昭和38 (1963)	51 (4)	38 (4)	-	-	63 (7)	-	30 (0)	-	182 (15)
昭和39 (1964)	60 (3)	41 (5)	-	-	79 (7)	-	74 (0)	-	254 (15)
昭和40 (1965)	71 (3)	40 (5)	-	-	94 (6)	-	104 (0)	-	309 (14)
昭和41 (1966)	91 (10)	46 (5)	-	-	91 (4)	-	120 (0)	-	348 (19)
昭和42 (1967)	106 (13)	61 (6)	-	5 (0)	101 (4)	-	120 (0)	-	393 (23)
昭和43 (1968)	107 (12)	66 (7)	-	0 (0)	112 (6)	-	110 (0)	5 (0)	400 (25)
昭和44 (1969)	121 (21)	71 (9)	-	1 (1)	124 (8)	-	141 (0)	17 (0)	475 (39)
昭和45 (1970)	105 (23)	74 (8)	-	1 (1)	119 (8)	-	174 (0)	24 (0)	497 (40)
昭和46 (1971)	100 (18)	68 (8)	-	1 (1)	113 (8)	-	182 (0)	29 (2)	493 (37)
昭和47 (1972)	109 (18)	81 (13)	6 (0)	16 (1)	152 (7)	-	196 (0)	28 (1)	588 (40)
昭和48 (1973)	103 (13)	83 (16)	15 (0)	12 (0)	162 (9)	12 (1)	207 (0)	30 (0)	612 (38)
昭和49 (1974)	100 (10)	75 (11)	13 (0)	10 (0)	148 (9)	26 (4)	217 (1)	20 (0)	583 (31)
昭和50 (1975)	92 (11)	84 (14)	18 (0)	13 (0)	154 (9)	24 (8)	229 (3)	21 (1)	611 (38)
昭和51 (1976)	85 (9)	102 (24)	20 (1)	13 (0)	159 (6)	21 (8)	247 (3)	30 (1)	656 (44)

II 学生数

年度	地域研究	環境科学	文学	教育学	学校教育	法学	経済学	社会科学
昭和52 (1977)	-	-	77 (14)	114 (23)	-	21 (2)	9 (0)	-
昭和53 (1978)	12 (2)	20 (0)	78 (13)	100 (22)	-	15 (1)	9 (0)	-
昭和54 (1979)	24 (5)	45 (5)	73 (13)	94 (28)	-	17 (1)	7 (0)	-
昭和55 (1980)	26 (6)	59 (7)	91 (18)	97 (25)	21 (4)	17 (1)	7 (0)	-
昭和56 (1981)	29 (8)	63 (5)	97 (22)	87 (23)	55 (16)	14 (2)	7 (0)	-
昭和57 (1982)	35 (10)	62 (5)	95 (13)	83 (18)	73 (23)	11 (2)	9 (0)	-
昭和58 (1983)	35 (12)	60 (5)	94 (15)	89 (22)	76 (27)	12 (1)	8 (0)	-
昭和59 (1984)	36 (13)	63 (9)	86 (14)	85 (19)	82 (28)	19 (3)	15 (1)	-
昭和60 (1985)	38 (15)	32 (6)	78 (15)	78 (20)	77 (23)	16 (2)	14 (2)	-
昭和61 (1986)	24 (11)	1 (0)	81 (18)	83 (23)	79 (22)	12 (1)	7 (1)	28 (8)
昭和62 (1987)	8 (5)	-	87 (23)	87 (19)	92 (31)	1 (0)	2 (0)	65 (21)
昭和63 (1988)	5 (3)	-	87 (29)	93 (25)	97 (38)	1 (0)	2 (0)	93 (27)
平成元 (1989)	1 (1)	-	70 (17)	94 (32)	90 (33)	-	-	75 (20)
平成 2 (1990)	-	-	66 (14)	106 (48)	85 (28)	-	-	79 (25)
平成 3 (1991)	-	-	73 (23)	138 (62)	113 (34)	-	-	91 (35)
平成 4 (1992)	-	-	66 (19)	160 (82)	124 (41)	-	-	111 (48)
平成 5 (1993)	-	-	72 (21)	183 (96)	151 (51)	-	-	105 (51)
平成 6 (1994)	-	-	93 (34)	202 (93)	163 (54)	-	-	109 (51)
平成 7 (1995)	-	-	113 (36)	208 (98)	173 (63)	-	-	131 (56)
平成 8 (1996)	-	-	136 (50)	220 (120)	183 (74)	-	-	146 (68)
平成 9 (1997)	-	-	133 (53)	222 (120)	182 (80)	-	-	144 (69)
平成10 (1998)	-	-	128 (50)	225 (113)	185 (85)	-	-	139 (54)
平成11 (1999)	-	-	149 (66)	223 (126)	197 (99)	-	-	169 (62)

備考

- 1 本表は『学校基本調査』より作成した。但し昭和28年度は『広島大学一覧』、昭和30、31年度は『学生数調』、昭和42年度は『広島大学要覧』に基づいた。
- 2 研究科の表記については「(1)大学院(修士)入学者数」備考 3 に準じた。

2. 大学院 (修士)

理学	先端物質	薬学	医学系	工学	農学	生物圏	国際協力	合計
160 (3)	-	20 (6)	-	259 (4)	37 (1)	-	-	677 (47)
153 (7)	-	27 (13)	-	271 (3)	31 (1)	-	-	716 (62)
150 (7)	-	26 (17)	-	264 (3)	36 (1)	-	-	736 (80)
151 (2)	-	27 (13)	-	262 (5)	56 (2)	-	-	814 (83)
144 (2)	-	34 (10)	-	274 (7)	61 (2)	-	-	865 (97)
143 (3)	-	20 (7)	15 (3)	279 (6)	59 (5)	-	-	884 (95)
136 (6)	-	-	33 (7)	290 (4)	64 (9)	-	-	897 (108)
133 (5)	-	-	41 (8)	314 (4)	68 (11)	-	-	942 (115)
146 (6)	-	-	51 (7)	346 (5)	31 (5)	56 (6)	-	963 (112)
150 (8)	-	-	44 (7)	397 (7)	1 (0)	133 (16)	-	1,040 (122)
170 (11)	-	-	43 (11)	436 (8)	-	151 (24)	-	1,142 (153)
165 (11)	-	-	45 (10)	476 (12)	-	159 (22)	-	1,223 (177)
161 (7)	-	-	44 (8)	489 (18)	-	163 (19)	-	1,187 (155)
183 (14)	-	-	46 (9)	492 (20)	-	164 (27)	-	1,221 (185)
199 (23)	-	-	43 (12)	490 (13)	-	180 (33)	-	1,327 (235)
237 (32)	-	-	49 (14)	548 (18)	-	207 (34)	-	1,502 (288)
285 (49)	-	-	58 (17)	677 (24)	-	228 (35)	-	1,759 (344)
333 (68)	-	-	71 (25)	700 (29)	-	209 (35)	38 (9)	1,918 (398)
324 (59)	-	-	74 (26)	714 (33)	-	202 (40)	114 (36)	2,053 (447)
303 (45)	-	-	122 (60)	751 (30)	-	227 (63)	155 (70)	2,243 (580)
329 (49)	-	-	162 (91)	721 (31)	-	228 (76)	159 (79)	2,280 (648)
307 (60)	128 (17)	-	154 (81)	573 (15)	-	219 (67)	150 (73)	2,208 (615)
314 (70)	186 (20)	-	158 (84)	572 (24)	-	234 (74)	166 (79)	2,368 (704)

II 学生数

(3)大学院（修士）休学者数

年度	地域研究	文学	教育学	学校教育	法学	経済学	社会科学
昭和28 (1953)	—	0	0	—	—	—	—
昭和29 (1954)	—	1	1	—	—	—	—
昭和30 (1955)	—	6	0	—	—	—	—
昭和31 (1956)	—	3	1	—	—	—	—
昭和32 (1957)	—	4	0	—	—	—	—
昭和33 (1958)	—	6	0	—	—	—	—
昭和34 (1959)	—	4	0	—	—	—	—
昭和35 (1960)	—	3	1	—	—	—	—
昭和36 (1961)	—	2	1	—	—	—	—
昭和37 (1962)	—	0	1	—	—	—	—
昭和38 (1963)	—	0	0	—	—	—	—
昭和39 (1964)	—	3	1	—	—	—	—
昭和40 (1965)	—	1	3	—	—	—	—
昭和41 (1966)	—	1	2	—	—	—	—
昭和42 (1967)	—	4	0	—	—	1	—
昭和43 (1968)	—	2	0	—	—	2	—
昭和44 (1969)	—	3	4	—	—	0	—
昭和45 (1970)	—	4	2	—	—	0	—
昭和46 (1971)	—	4	1	—	—	0	—
昭和47 (1972)	—	5	0	—	0	1	—
昭和48 (1973)	—	1	0	—	0	0	—
昭和49 (1974)	—	0	0	—	0	0	—
昭和50 (1975)	—	6	2	—	2	0	—
昭和51 (1976)	—	1	1	—	4	1	—
昭和52 (1977)	—	2	0	—	5	0	—
昭和53 (1978)	0	0	1	—	2	0	—
昭和54 (1979)	0	1	0	—	1	0	—
昭和55 (1980)	1	0	1	0	0	0	—
昭和56 (1981)	0	2	1	0	2	1	—
昭和57 (1982)	1	4	0	0	0	0	—
昭和58 (1983)	4	0	1	0	2	0	—
昭和59 (1984)	1	0	1	0	1	0	—
昭和60 (1985)	1	0	3	2	0	0	—
昭和61 (1986)	4	0	0	3	0	0	3
昭和62 (1987)	2	3	1	1	0	1	3
昭和63 (1988)	0	1	1	3	0	0	3
平成元 (1989)	0	0	1	2	—	—	3
平成2 (1990)	0	0	2	4	—	—	4
平成3 (1991)	0	0	5	2	—	—	3
平成4 (1992)	0	1	1	4	—	—	6
平成5 (1993)	0	2	1	5	—	—	9
平成6 (1994)	0	8	3	7	—	—	6
平成7 (1995)	0	4	7	5	—	—	9
平成8 (1996)	0	10	11	6	—	—	23
平成9 (1997)	0	12	5	4	—	—	13
平成10 (1998)	0	10	19	10	—	—	16
平成11 (1999)	0	13	11	6	—	—	24

備考

- 1 本表は『学生異動簿』より作成した。
- 2 研究科の表記については「(1)大学院（修士）入学者数」備考3に準じた。
- 3 平成8年度の医学系研究科には博士課程前期と後期との区別不明の者が1名存在するが、集計からこれを除外した。

2. 大学院 (修士)

理学	薬学	医学系	工学	農学	生物圏	国際協力	合計
0	-	-	-	-	-	-	0
0	-	-	-	-	-	-	2
1	-	-	-	-	-	-	7
2	-	-	-	-	-	-	6
1	-	-	-	-	-	-	5
1	-	-	-	-	-	-	7
1	-	-	-	-	-	-	5
1	-	-	-	-	-	-	5
0	-	-	-	-	-	-	3
0	-	-	-	-	-	-	1
0	-	-	1	0	-	-	1
0	-	-	0	0	-	-	4
1	-	-	0	0	-	-	5
1	-	-	0	0	-	-	4
3	-	-	0	0	-	-	8
1	-	-	0	0	-	-	5
2	-	-	0	0	-	-	9
0	-	-	0	1	-	-	7
2	-	-	2	1	-	-	10
3	-	-	2	0	-	-	11
3	0	-	0	0	-	-	4
1	1	-	0	1	-	-	3
1	2	-	0	1	-	-	14
1	2	-	3	0	-	-	13
0	0	-	3	1	-	-	11
2	0	-	2	0	-	-	7
0	0	-	1	0	-	-	3
1	1	-	1	0	-	-	5
2	0	-	2	1	-	-	11
2	0	0	4	0	-	-	11
0	-	0	0	2	-	-	9
1	-	0	3	0	-	-	7
1	-	0	2	0	0	-	9
2	-	0	4	0	3	-	19
3	-	0	0	0	3	-	17
5	-	1	10	0	1	-	25
2	-	1	5	0	3	-	17
2	-	0	2	0	1	-	15
1	-	0	1	0	0	-	12
0	-	0	1	0	6	-	19
4	-	0	6	0	3	-	30
3	-	1	6	0	4	1	39
4	-	0	7	0	6	2	44
8	-	1	11	0	2	18	90
3	-	5	6	0	5	5	58
8	-	4	8	0	4	6	85
5	-	5	12	0	3	10	89

II 学生数

(4)大学院（修士）中途退学者数

年度	地域研究	環境化学	文学	教育学	学校教育	法学	経済学	社会科学
昭和28 (1953)	—	—	1	0	—	—	—	—
昭和29 (1954)	—	—	1	0	—	—	—	—
昭和30 (1955)	—	—	1	1	—	—	—	—
昭和31 (1956)	—	—	4	0	—	—	—	—
昭和32 (1957)	—	—	2	2	—	—	—	—
昭和33 (1958)	—	—	0	1	—	—	—	—
昭和34 (1959)	—	—	1	0	—	—	—	—
昭和35 (1960)	—	—	3	0	—	—	—	—
昭和36 (1961)	—	—	2	0	—	—	—	—
昭和37 (1962)	—	—	2	1	—	—	—	—
昭和38 (1963)	—	—	2	1	—	—	—	—
昭和40 (1965)	—	—	2	3	—	—	—	—
昭和41 (1966)	—	—	5	0	—	—	—	—
昭和42 (1967)	—	—	2	0	—	—	0	—
昭和43 (1968)	—	—	4	1	—	—	0	—
昭和44 (1969)	—	—	2	1	—	—	0	—
昭和45 (1970)	—	—	5	3	—	—	0	—
昭和46 (1971)	—	—	0	2	—	—	2	—
昭和47 (1972)	—	—	2	2	—	0	0	—
昭和48 (1973)	—	—	1	1	—	1	2	—
昭和49 (1974)	—	—	5	3	—	0	0	—
昭和50 (1975)	—	—	0	0	—	1	1	—
昭和51 (1976)	—	—	5	2	—	1	0	—
昭和52 (1977)	—	—	3	1	—	2	0	—
昭和53 (1978)	0	0	2	1	0	1	1	—
昭和54 (1979)	0	4	1	1	0	1	1	—
昭和55 (1980)	0	2	1	0	0	3	1	—
昭和56 (1981)	2	0	1	0	1	0	0	—
昭和57 (1982)	0	2	2	2	0	0	2	—
昭和58 (1983)	1	0	0	0	2	1	0	—
昭和59 (1984)	1	0	4	1	1	0	0	—
昭和60 (1985)	0	0	5	3	5	1	1	—
昭和61 (1986)	1	0	4	7	1	—	0	0
昭和62 (1987)	2	0	1	3	2	—	0	0
昭和63 (1988)	—	—	1	0	1	—	1	0
平成元 (1989)	—	—	2	1	4	—	—	3
平成2 (1990)	—	—	0	1	0	—	—	0
平成3 (1991)	—	—	2	2	2	—	—	0
平成4 (1992)	—	—	1	1	2	—	—	1
平成5 (1993)	—	—	0	2	6	—	—	1
平成6 (1994)	—	—	4	3	1	—	—	2
平成7 (1995)	—	—	2	8	3	—	—	8
平成8 (1996)	—	—	3	6	5	—	—	5
平成9 (1997)	—	—	4	7	3	—	—	4
平成10 (1998)	—	—	4	5	0	—	—	1
平成11 (1999)	—	—	8	10	3	—	—	7

備考

- 1 本表は『学生異動簿』より作成した。
- 2 研究科の表記については「(1)大学院（修士）入学者数」備考3に準じた。

2. 大学院 (修士)

理学	先端物質	医学系	薬学	工学	農学	生物圏	国際協力	総計
1	-	-	-	-	-	-	-	2
1	-	-	-	-	-	-	-	2
0	-	-	-	-	-	-	-	2
1	-	-	-	-	-	-	-	5
0	-	-	-	-	-	-	-	4
2	-	-	-	-	-	-	-	3
2	-	-	-	-	-	-	-	3
1	-	-	-	-	-	-	-	4
3	-	-	-	-	-	-	-	5
1	-	-	-	-	-	-	-	4
0	-	-	-	1	-	-	-	4
4	-	-	-	1	-	-	-	10
1	-	-	-	1	-	-	-	7
2	-	-	-	3	-	-	-	7
0	-	-	-	1	0	-	-	6
2	-	-	-	1	0	-	-	6
2	-	-	-	0	1	-	-	11
3	-	-	-	1	2	-	-	10
2	-	-	-	2	2	-	-	10
3	-	-	-	5	3	-	-	16
6	-	-	3	2	1	-	-	20
6	-	-	3	4	0	-	-	15
5	-	-	3	2	3	-	-	21
3	-	-	0	4	1	-	-	14
2	-	-	1	7	3	-	-	18
6	-	-	0	6	1	-	-	21
2	-	-	0	4	1	-	-	14
4	-	-	0	0	2	-	-	10
1	-	0	1	4	2	-	-	16
3	-	0	-	4	4	-	-	15
1	-	0	-	4	4	-	-	16
1	-	0	-	2	0	0	-	18
2	-	0	-	4	1	4	-	24
9	-	0	-	5	-	7	-	29
4	-	0	-	11	-	5	-	23
3	-	0	-	6	-	1	-	20
1	-	1	-	6	-	4	-	13
3	-	3	-	7	-	3	-	22
2	-	0	-	8	-	9	-	24
4	-	1	-	10	-	6	-	30
7	-	2	-	6	-	8	0	33
6	-	5	-	18	-	9	0	59
16	-	3	-	26	-	13	3	80
9	-	4	-	17	-	5	5	58
9	4	3	-	1	-	6	2	35
10	6	9	-	22	-	18	5	98

Ⅱ 学生数

(5)大学院（修士）修了者数

年度	分類	進学者				計	就職者	就職進学者	一時的な仕事に就いた者	無業者	その他	修了者合計
		大学院 研究科	大学学部	本短期 大学	専攻科							
昭和31 (1956)	32 (0)	1 (0)	-	0	33 (0)	23 (1)	0	-	3 (0)	3 (0)	62 (1)	
昭和32 (1957)	30 (1)	0	-	0	30 (1)	30 (0)	0	-	4 (2)	0	64 (3)	
昭和33 (1958)	28 (0)	1 (0)	-	1 (0)	30 (0)	16 (1)	0	-	2 (0)	0	48 (1)	
昭和34 (1959)	34 (1)	0	-	1 (0)	35 (1)	31 (1)	0	-	4 (0)	0	70 (2)	
昭和35 (1960)	25 (1)	0	-	0	25 (1)	31 (1)	0	-	3 (0)	0	59 (2)	
昭和36 (1961)	29 (2)	0	-	0	29 (2)	31 (0)	0	-	0	1 (0)	61 (2)	
昭和37 (1962)	32 (0)	0	-	0	32 (0)	36 (2)	0	-	1 (0)	1 (1)	70 (3)	
昭和38 (1963)	38 (3)	0	-	0	38 (3)	31 (4)	0	-	1 (0)	0	70 (7)	
昭和39 (1964)	43 (4)	0	-	0	43 (4)	56 (2)	0	-	1 (0)	0	100 (6)	
昭和40 (1965)	44 (1)	0	-	0	44 (1)	89 (6)	0	-	3 (0)	0	136 (7)	
昭和42 (1967)	68 (3)	0	-	0	68 (3)	109 (8)	0	-	1 (0)	0	178 (11)	
昭和43 (1968)	67 (2)	0	-	0	67 (2)	101 (0)	0	-	10 (3)	5 (0)	183 (5)	
昭和44 (1969)	71 (4)	0	-	0	71 (4)	91 (6)	0	-	17 (3)	0	179 (13)	
昭和45 (1970)	79 (7)	0	-	0	79 (7)	156 (7)	0	-	26 (6)	1 (0)	262 (20)	
昭和46 (1971)	55 (4)	0	-	0	55 (4)	131 (8)	0	-	19 (1)	3 (0)	208 (13)	
昭和47 (1972)	81 (8)	0	-	0	81 (8)	141 (5)	0	-	16 (4)	9 (2)	247 (19)	
昭和48 (1973)	86 (8)	0	-	0	86 (8)	170 (7)	0	-	20 (4)	6 (0)	282 (19)	
昭和49 (1974)	76 (2)	0	-	0	76 (2)	158 (6)	0	-	37 (8)	0	271 (16)	
昭和50 (1975)	86 (3)	0	-	0	86 (3)	145 (6)	0	-	23 (3)	10 (0)	264 (12)	
昭和51 (1976)	84 (5)	0	0	0	84 (5)	149 (7)	0	-	65 (11)	2 (0)	300 (23)	
昭和52 (1977)	72 (5)	0	0	0	72 (5)	180 (9)	0	-	51 (9)	9 (1)	312 (24)	
昭和53 (1978)	93 (7)	0	0	0	93 (7)	191 (5)	0	-	46 (11)	5 (0)	335 (23)	
昭和54 (1979)	80 (5)	0	0	0	80 (5)	204 (17)	0	-	31 (12)	6 (0)	321 (34)	
昭和55 (1980)	89 (4)	0	0	0	89 (4)	207 (20)	0	-	57 (16)	5 (0)	358 (40)	
昭和56 (1981)	97 (11)	3 (1)	0	0	100 (12)	232 (17)	0	-	44 (7)	8 (1)	384 (37)	

2. 大学院（修士）

年度	分類	進学者					就職者	就職進学者	一時的な仕事に就いた者	無業者	その他	修了者合計
		研究大学院	大学学部	本短期大学	専攻科	計						
昭和57 (1982)	94 (8)	1 (1)	0	0	95 (9)	252 (20)	3 (0)	-	55 (15)	9 (2)	414 (46)	
昭和58 (1983)	94 (10)	1 (0)	0	1 (1)	96 (11)	256 (13)	0	-	40 (13)	1 (0)	393 (37)	
昭和59 (1984)	99 (8)	0	0	0	99 (8)	296 (38)	0	-	38 (12)	2 (0)	435 (58)	
昭和60 (1985)	102 (9)	0	0	0	102 (9)	296 (21)	0	-	30 (10)	11 (5)	439 (45)	
昭和61 (1986)	103 (12)	0	0	0	103 (12)	286 (28)	0	-	20 (7)	14 (3)	423 (50)	
昭和62 (1987)	105 (12)	0	0	0	105 (12)	351 (28)	0	1 (0)	27 (5)	6 (4)	490 (49)	
昭和63 (1988)	122 (20)	0	0	0	122 (20)	389 (40)	0	0	57 (29)	3 (1)	571 (90)	
平成元 (1989)	116 (22)	2 (1)	0	0	118 (23)	408 (33)	0	0	41 (13)	10 (5)	577 (74)	
平成2 (1990)	112 (13)	0	0	0	112 (13)	396 (39)	0	0	31 (13)	0	539 (65)	
平成3 (1991)	123 (26)	0	0	0	123 (26)	432 (49)	0	0	43 (17)	17 (6)	615 (98)	
平成4 (1992)	144 (26)	1 (0)	0	0	145 (26)	436 (60)	0	0	50 (20)	1 (1)	632 (107)	
平成5 (1993)	183 (42)	0	0	0	183 (42)	500 (55)	0	0	59 (23)	26 (19)	768 (139)	
平成6 (1994)	178 (36)	0	0	0	178 (36)	595 (80)	0	0	76 (29)	18 (14)	867 (159)	
平成7 (1995)	173 (39)	0	1 (1)	0	174 (40)	623 (98)	0	0	88 (45)	11 (3)	895 (185)	
平成8 (1996)	197 (54)	0	0	0	197 (54)	625 (90)	0	0	123 (53)	22 (6)	967 (203)	
平成9 (1997)	218 (74)	0	0	0	218 (74)	663 (121)	4 (1)	13 (4)	142 (85)	7 (3)	1047 (288)	
平成10 (1998)	203 (69)	0	0	0	203 (69)	589 (114)	-	2 (2)	185 (74)	19 (14)	998 (273)	
平成11 (1999)	207 (67)	0	0	0	207 (67)	593 (107)	-	0	189 (97)	9 (6)	998 (277)	
累計	4,092 (638)	10 (3)	1 (1)	3 (1)	4,106 (646)	10,725 (1,180)	7 (1)	16 (6)	1,779 (660)	260 (97)	16,891 (2,585)	

備考

1 本表は「学校基本調査」より作成した。

2 分類項目は「学校基本調査」に基づく。典拠資料における調査項目「就職者（但、進学者を除く）」を「就職者」、「就職進学者」および「進学者のうち就職している者」を「就職進学者」、「死亡」「不詳」および「その他（死亡・不詳）」を「その他」に統一した。

3. 大学院（博士）

(1)大学院（博士）入学者数

年度	項目	文学	教育学	理学	医学	合計	
昭和30 (1955)	入学定員	24	10	25	-	0	
	志願者						
	入学者	10 ()	12 ()	20 ()		42 ()	
昭和31 (1956)	入学定員	24	10	25	-	0	
	志願者						
	入学者	16 ()	9 ()	17 ()		42 ()	
昭和32 (1957)	入学定員	24	10	25	-	59	
	志願者	0 ()	0 ()	0 ()		0 ()	
	入学者	0 ()	0 ()	0 ()		0 ()	
昭和33 (1958)	入学定員	24	10	25	-	59	
	志願者	15 (1)	8 (0)	10 (0)		33 (1)	
	入学者	15 (1)	7 (0)	10 (0)		32 (1)	
昭和34 (1959)	入学定員	24	10	25	23	82	
	志願者	14 (0)	6 (0)	13 (1)	17 (1)	50 (2)	
	入学者	14 (0)	5 (0)	12 (1)	14 (1)	45 (2)	
昭和35 (1960)	入学定員	22	10	25	23	80	
	志願者	22 (1)	8 (0)	8 (0)	19 (0)	57 (1)	
	入学者	20 (1)	8 (0)	8 (0)	18 (0)	54 (1)	
昭和36 (1961)	入学定員	22	10	25	23	80	
	志願者	13 (0)	11 (0)	6 (1)	22 (1)	52 (2)	
	入学者	13 (0)	7 (0)	6 (1)	18 (1)	44 (2)	
昭和37 (1962)	入学定員	22	10	25	25	82	
	志願者	13 (0)	11 (1)	15 (1)	21 (0)	60 (2)	
	入学者	9 (0)	11 (1)	9 (1)	20 (0)	49 (2)	
昭和38 (1963)	入学定員	22	10	25	25	82	
	志願者	13 (0)	9 (0)	11 (0)	23 (1)	56 (1)	
	入学者	13 (0)	9 (0)	11 (0)	23 (1)	56 (1)	
昭和39 (1964)	入学定員	22	10	26	25	83	
	志願者	10 (0)	9 (0)	21 (2)	24 (1)	64 (3)	
	入学者	10 (0)	9 (0)	20 (2)	23 (1)	62 (3)	
昭和40 (1965)	入学定員	22	10	26	25	83	
	志願者	内 部	19 (1)	9 (0)	20 (3)	14 (0)	62 (4)
		その他	0 (0)	0 (0)	0 (0)	6 (0)	6 (0)
	入学者	内 部	19 (1)	9 (0)	18 (3)	14 (0)	60 (4)
		その他	0 (0)	0 (0)	0 (0)	6 (0)	6 (0)
昭和41 (1966)	入学定員	25	18	30	52	125	
	志願者	内 部	13 (0)	14 (1)	19 (1)	22 (0)	68 (2)
		その他	0 (0)	0 (0)	2 (0)	3 (0)	5 (0)
	入学者	内 部	13 (0)	13 (1)	17 (0)	22 (0)	65 (1)
		その他	0 (0)	0 (0)	2 (0)	3 (0)	5 (0)
昭和42 (1967)	入学定員	26	18		52	126	
	志願者	内 部			24 ()	6 ()	
		その他			4 ()		
	入学者	内 部	14 ()	11 ()	24 ()	3 ()	52 ()
		その他	0 ()	0 ()	4 ()	1 ()	5 ()

年度	項目	文学	教育学	理学	医学	歯学	合計	
昭和43 (1968)	入学定員	26	18	30	56		130	
	志願者	内 部	23 (2)	22 (2)	27 (1)	16 (2)		88 (7)
		その他	0 (0)	0 (0)	3 (0)	6 (1)	-	9 (1)
	入学者	内 部	23 (2)	18 (2)	25 (1)	15 (2)		81 (7)
その他		0 (0)	0 (0)	2 (0)	6 (1)		8 (1)	
昭和44 (1969)	入学定員	26	18	31	56		131	
	志願者	内 部	21 (1)	21 (1)	31 (1)	7 (0)		80 (3)
		その他	0 (0)	0 (0)	2 (1)	4 (0)	-	6 (1)
	入学者	内 部	21 (1)	16 (1)	31 (1)	5 (0)		73 (3)
その他		0 (0)	1 (0)	2 (1)	2 (0)		5 (1)	
昭和45 (1970)	入学定員	26	18	38	58		140	
	志願者	内 部	23 (0)	19 (0)	39 (3)	2 (1)		83 (4)
		その他	0 (0)	0 (0)	4 (0)	3 (0)	-	7 (0)
	入学者	内 部	21 (0)	17 (0)	34 (3)	2 (1)		74 (4)
その他		0 (0)	0 (0)	0 (0)	0 (0)		0 (0)	
昭和46 (1971)	入学定員	27	18	39	58		142	
	志願者	内 部	26 (3)	25 (2)	40 (3)	5 (0)		96 (8)
		その他	0 (0)	1 (0)	1 (0)	4 (0)	-	6 (0)
	入学者	内 部	24 (3)	17 (1)	38 (3)	4 (0)		83 (7)
その他		0 (0)	0 (0)	1 (0)	1 (0)		2 (0)	
昭和47 (1972)	入学定員	27	18	43	60	30	178	
	志願者	内 部	23 (4)	22 (2)	28 (2)	6 (0)	7 (0)	86 (8)
		その他	2 (0)	0 (0)	5 (1)	2 (0)	0 (0)	9 (1)
	入学者	内 部	18 (3)	14 (1)	27 (2)	6 (0)	7 (0)	72 (6)
その他		1 (0)	0 (0)	4 (0)	1 (0)	0 (0)	6 (0)	
昭和48 (1973)	入学定員	27	18	43	62	30	180	
	志願者	内 部	34 (7)	20 (1)	41 (2)	6 (0)	3 (0)	104 (10)
		その他	4 (0)	0 (0)	0 (0)	2 (0)	3 (0)	9 (0)
	入学者	内 部	24 (4)	14 (1)	38 (1)	6 (0)	3 (0)	85 (6)
その他		2 (0)	0 (0)	0 (0)	2 (0)	3 (0)	7 (0)	
昭和49 (1974)	入学定員	27	19	47	63	30	186	
	志願者	内 部	32 (5)	26 (3)	47 (3)	4 (0)	4 (0)	113 (11)
		その他	2 (1)	1 (0)	2 (0)	1 (0)	3 (0)	9 (1)
	入学者	内 部	25 (3)	20 (2)	44 (3)	3 (0)	4 (0)	96 (8)
その他		1 (0)	1 (0)	0 (0)	0 (0)	2 (0)	4 (0)	
昭和50 (1975)	入学定員	27	19	47	63	30	186	
	志願者	内 部	28 (1)	21 (1)	32 (1)	5 (0)	6 (0)	92 (3)
		その他	5 (2)	0 (0)	4 (0)	8 (1)	4 (0)	21 (3)
	入学者	内 部	22 (0)	19 (1)	29 (1)	5 (0)	6 (0)	81 (2)
その他		2 (1)	0 (0)	4 (0)	7 (1)	4 (0)	17 (2)	
昭和51 (1976)	入学定員	28	19	47	63	30	187	
	志願者	内 部	16 (0)	24 (1)	46 (2)	6 (0)	2 (0)	94 (3)
		その他	5 (0)	1 (0)	7 (0)	0 (0)	5 (0)	18 (0)
	入学者	内 部	15 (0)	22 (1)	44 (2)	6 (0)	1 (0)	88 (3)
その他		5 (0)	1 (0)	6 (0)	0 (0)	4 (0)	16 (0)	

II 学生数

年度	項目	文学	教育学	社会科学	理学	
昭和52 (1977)	入学定員	28	20	49	64	
	志願者	内 部	35(4)	16(0)	43(2)	9(1)
		その他	8(0)	4(1)	3(0)	5(1)
	入学者	内 部	24(4)	14(0)	38(1)	8(0)
		その他	3(0)	4(1)	2(0)	5(1)
昭和53 (1978)	入学定員	28	20	49	64	
	志願者	内 部	17(2)	27(3)	35(1)	7(0)
		その他	7(1)	2(0)	7(0)	8(0)
	入学者	内 部	12(2)	23(2)	31(1)	6(0)
		その他	2(1)	2(0)	4(0)	5(0)
昭和54 (1979)	入学定員	28	20	50	64	
	志願者	内 部	25(4)	32(2)	46(1)	8(1)
		その他	5(0)	4(0)	8(0)	6(0)
	入学者	内 部	18(3)	23(1)	39(1)	7(1)
		その他	1(0)	4(0)	5(0)	4(0)
昭和55 (1980)	入学定員	28	20	50	64	
	志願者	内 部	20(3)	29(3)	32(2)	4(0)
		その他	5(5)	2(0)	8(1)	4(0)
	入学者	内 部	19(3)	21(2)	28(1)	4(0)
		その他	3(3)	0(0)	6(1)	4(0)
昭和56 (1981)	入学定員	28	20	50	64	
	志願者	内 部	16(5)	25(2)	35(0)	7(0)
		その他	7(0)	1(0)	1(0)	5(1)
	入学者	内 部	13(2)	15(2)	34(0)	7(0)
		その他	7(0)	1(0)	0(0)	4(1)
昭和57 (1982)	入学定員	28	20	50		
	志願者	内 部	25(8)	29(2)	33(1)	
		その他	1(0)	3(0)	4(0)	-
	入学者	内 部	25(8)	21(1)	28(1)	
		その他	1(0)	2(0)	3(0)	
昭和58 (1983)	入学定員	28	20	50		
	志願者	内 部	25(4)	28(2)	28(0)	
		その他	6(1)	0(0)	3(0)	-
	入学者	内 部	23(3)	20(0)	26(0)	
		その他	1(0)	0(0)	2(0)	
昭和59 (1984)	入学定員	28	20	50		
	志願者	内 部	12(5)	29(5)	32(1)	
		その他	19(2)	1(0)	5(0)	-
	入学者	内 部	11(5)	21(3)	29(1)	
		その他	13(1)	1(0)	3(0)	
昭和60 (1985)	入学定員	28	20	50		
	志願者	内 部	26(2)	29(4)	23(2)	
		その他	9(0)	0(0)	5(1)	-
	入学者	内 部	24(1)	20(4)	22(2)	
		その他	6(0)	0(0)	5(1)	

3. 大学院 (博士)

医学系		菌学	工学	生物圏	合計
医学	薬学・保健学				
-	-	30 3(0) 4(0) 3(0) 4(0)	43 13(0) 3(0) 13(0) 2(0)	-	234 119(7) 27(2) 100(5) 20(2)
-	-	30 2(0) 1(0) 2(0) 1(0)	43 9(0) 3(0) 8(0) 2(0)	-	234 97(6) 28(1) 82(5) 16(1)
-	-	30 2(0) 1(0) 2(0) 1(0)	43 16(0) 5(0) 12(0) 4(0)	-	235 129(8) 29(0) 101(6) 19(0)
-	-	30 6(0) 5(0) 6(0) 5(0)	43 15(0) 3(0) 12(0) 2(0)	-	235 106(8) 27(6) 90(6) 20(4)
-	-	30 8(0) 6(0) 8(0) 6(0)	43 16(1) 6(0) 14(1) 3(0)	-	235 107(8) 26(1) 91(5) 21(1)
64 9(1) 7(0) 9(1) 6(0)	6 5(1) 3(1) 5(1) 3(1)	30 6(0) 5(0) 6(0) 4(0)	43 17(2) 7(0) 14(1) 5(0)	-	241 124(15) 30(1) 108(13) 24(1)
64 16(1) 4(0) 15(1) 4(0)	6 6(0) 2(0) 6(0) 2(0)	30 7(0) 5(1) 7(0) 5(1)	43 12(2) 2(0) 11(2) 2(0)	-	241 122(9) 22(2) 108(6) 16(1)
64 21(1) 10(0) 20(1) 10(0)	6 4(2) 1(0) 4(2) 1(0)	30 13(0) 4(1) 12(0) 4(1)	43 18(0) 9(1) 17(0) 8(1)	-	241 129(14) 49(4) 114(12) 40(3)
64 26(3) 13(1) 23(3) 11(1)	6 5(1) 0(0) 5(1) 0(0)	30 4(0) 9(0) 4(0) 9(0)	43 24(0) 4(1) 21(0) 4(1)	12 7(0) 6(0) 7(0) 5(0)	253 144(12) 46(3) 126(11) 40(3)

Ⅱ 学生数

年度	項目	文学	教育学	社会科学	理学	
昭和61 (1986)	入学定員	28	20	15	50	
	志願者	内 部	25(4)	30(4)	15(2)	18(0)
		その他	6(1)	7(3)	2(1)	4(1)
	入学者	内 部	23(4)	23(4)	14(2)	18(0)
		その他	3(0)	2(0)	1(0)	4(1)
昭和62 (1987)	入学定員	28	20	15	50	
	志願者	内 部	19(4)	24(6)	15(1)	26(0)
		その他	6(3)	4(0)	12(2)	2(0)
	入学者	内 部	1(4)	16(5)	11(1)	26(0)
		その他	2(0)	3(0)	6(1)	2(0)
昭和63 (1988)	入学定員	28	20	15	50	
	志願者	内 部	14(1)	33(6)	5(2)	27(1)
		その他	5(1)	9(0)	9(3)	7(1)
	入学者	内 部	11(1)	24(5)	3(2)	25(1)
		その他	4(1)	5(0)	2(1)	4(1)
平成元 (1989)	入学定員	28	24	15	50	
	志願者	内 部	26(9)	24(4)	21(8)	29(1)
		その他	6(1)	8(3)	7(1)	5(1)
	入学者	内 部	19(6)	21(4)	12(5)	27(1)
		その他	8(2)	4(1)	1(1)	4(1)
平成 2 (1990)	入学定員	28	24	15	50	
	志願者	内 部	20(7)	34(8)	12(2)	20(2)
		その他	4(2)	7(1)	18(6)	10(3)
	入学者	内 部	20(7)	26(7)	7(2)	19(2)
		その他	1(0)	2(1)	10(4)	8(1)
平成 3 (1991)	入学定員	28	24	15	50	
	志願者	内 部	18(3)	32(8)	22(3)	27(0)
		その他	4(2)	5(2)	12(5)	11(1)
	入学者	内 部	18(3)	30(8)	14(2)	26(0)
		その他	1(1)	1(1)	4(3)	11(1)
平成 4 (1992)	入学定員	28	30	15	50	
	志願者	内 部	25(4)	41(16)	15(5)	27(0)
		その他	2(0)	6(2)	14(5)	7(1)
	入学者	内 部	25(4)	35(14)	9(5)	26(0)
		その他	0(0)	3(1)	4(1)	6(0)
平成 5 (1993)	入学定員	28	30	15	50	
	志願者	内 部	11(2)	43(18)	20(6)	39(4)
		その他	11(5)	7(1)	13(4)	8(1)
	入学者	内 部	11(2)	35(12)	17(5)	35(3)
		その他	9(3)	1(0)	5(3)	7(1)
平成 6 (1994)	入学定員	28	30	15	50	
	志願者	内 部	13(2)	42(20)	25(10)	47(8)
		その他	12(2)	15(7)	9(2)	13(1)
	入学者	内 部	13(2)	35(15)	32(19)	44(7)
		その他	9(2)	5(2)	3(1)	13(1)

3. 大学院 (博士)

医学系		歯学	工学	生物圏	合計
医学	薬学・保健学				
64	6	30	45	12	270
22(0)	4(0)	10(2)	20(0)	14(2)	158(14)
16(0)	2(1)	11(0)	9(0)	11(3)	68(10)
21(0)	4(0)	10(2)	18(0)	14(2)	145(14)
13(0)	2(1)	10(0)	8(0)	9(3)	52(5)
64	6	30	45	12	270
30(1)	4(0)	15(1)	26(2)	8(0)	167(15)
20(4)	0(0)	5(0)	5(0)	4(1)	58(10)
27(1)	4(0)	15(1)	23(2)	8(0)	146(14)
20(4)	0(0)	5(0)	5(0)	4(1)	47(6)
64	6	30	45	12	270
22(1)	2(0)	7(2)	21(2)	16(1)	147(16)
16(2)	0(0)	1(0)	7(0)	4(1)	58(8)
20(1)	2(0)	7(2)	18(2)	16(1)	126(15)
11(2)	0(0)	1(0)	7(0)	3(1)	37(6)
64	6	30	45	12	274
28(1)	2(1)	11(2)	22(0)	15(3)	178(29)
12(3)	1(1)	6(0)	7(1)	3(0)	55(11)
27(1)	2(1)	11(2)	20(0)	14(3)	153(23)
10(2)	1(1)	6(0)	6(1)	2(0)	42(9)
64	6	30	45	12	274
27(2)	5(0)	12(1)	25(2)	10(1)	165(25)
16(5)	0(0)	4(1)	6(0)	13(2)	78(20)
27(2)	5(0)	12(1)	24(2)	10(1)	150(24)
16(5)	0(0)	3(1)	6(0)	12(2)	58(14)
64	6	30	45	12	274
25(2)	6(1)	9(0)	19(1)	9(1)	167(19)
22(4)	2(1)	4(1)	6(1)	11(0)	77(17)
24(2)	5(1)	8(0)	18(1)	9(1)	152(18)
17(3)	2(1)	4(1)	5(1)	9(0)	54(12)
64	6	30	45	12	280
29(4)	2(1)	14(2)	16(0)	14(2)	183(34)
17(1)	0(0)	7(1)	4(0)	6(1)	63(11)
29(4)	2(1)	14(2)	14(0)	14(2)	168(32)
16(1)	0(0)	7(1)	4(0)	6(1)	46(5)
64	6	30	45	12	280
36(0)	6(1)	5(0)	21(1)	20(1)	201(33)
24(5)	2(1)	9(2)	16(1)	10(1)	100(21)
35(0)	6(1)	4(0)	20(1)	19(0)	182(24)
23(5)	2(1)	9(2)	15(1)	10(1)	81(17)
64	6	30	45	12	280
40(1)	4(0)	10(1)	35(2)	25(4)	241(48)
19(4)	4(1)	9(4)	16(1)	13(2)	110(24)
35(1)	4(0)	10(1)	34(2)	24(4)	231(51)
17(4)	4(1)	9(4)	15(1)	13(2)	88(18)

II 学生数

年度	項目	文学	教育学	社会科学	理学	先端物質	
平成7 (1995)	入学定員	28	30	15	58	-	
	志願者	内 部	18(7)	43(18)	16(8)		48(4)
		その他	7(3)	12(7)	16(4)		10(3)
	入学者	内 部	18(7)	36(14)	14(6)		44(3)
		その他	3(2)	7(5)	8(3)		8(2)
平成8 (1996)	入学定員	28	30	15	58	-	
	志願者	内 部	21(7)	36(10)	24(11)		49(7)
		その他	8(3)	12(4)	11(1)		6(3)
	入学者	内 部	21(7)	31(8)	19(8)		43(7)
		その他	2(1)	8(3)	6(1)		6(3)
平成9 (1997)	入学定員	28	38	15	60	-	
	志願者	内 部	29(9)	50(22)	33(16)		35(3)
		その他	5(2)	19(9)	8(3)		4(0)
	入学者	内 部	27(8)	36(17)	25(12)		34(3)
		その他	2(0)	7(3)	4(2)		4(0)
平成10 (1998)	入学定員	28	38	15	61	-	
	志願者	内 部	33(10)	50(31)	26(14)		45(3)
		その他	6(1)	16(6)	14(5)		9(2)
	入学者	内 部	32(10)	44(28)	19(10)		43(3)
		その他	5(1)	7(3)	8(4)		7(2)
平成11 (1999)	入学定員	28	38	15	64	14	
	志願者	内 部	32(12)	50(21)	16(8)	50(7)	8(1)
		その他	10(8)	15(7)	9(5)	12(2)	7(2)
	入学者	内 部	28(11)	39(18)	14(7)	47(6)	8(1)
		その他	6(5)	7(1)	2(2)	11(2)	7(2)

備考

- 1 本表は『学校基本調査』より作成した。但し昭和30, 31, 38~42, 49~52, 62年度入学定員は『広島大学一覧』、昭和42年度志願者・入学者は『大学院委員会議事録』および『昭和42年度学生数調』に基づいた。
- 2 昭和42年度医学研究科志願者数は、全志願者数を内部欄に記載した。
- 3 研究科の表記については「研究科」を省いて使用した。但し先端物質科学研究科は「先端物質」、生物圏科学研究科は「生物圏」と略記した。

3. 大学院 (博士)

医学系		歯学	工学	生物圏	国際協力	合計
医学	薬学・保健学					
64	6	30	47	12		290
32 (2)	6 (2)	15 (4)	40 (1)	18 (0)		236 (46)
24 (4)	4 (3)	16 (2)	22 (0)	12 (1)	-	123 (27)
32 (2)	5 (2)	15 (4)	36 (1)	18 (0)		218 (39)
19 (3)	3 (2)	16 (2)	20 (0)	11 (1)		95 (20)
64	6	30	47	14	21	313
37 (4)	5 (1)	17 (1)	25 (4)	17 (2)	24 (5)	255 (52)
28 (11)	2 (0)	13 (5)	11 (1)	7 (4)	2 (0)	100 (32)
34 (3)	5 (1)	17 (1)	25 (4)	17 (2)	17 (2)	229 (43)
20 (9)	1 (0)	12 (5)	7 (1)	7 (4)	1 (0)	70 (27)
64	6	30	47	14	35	337
43 (7)	8 (1)	15 (5)	29 (2)	23 (5)	29 (15)	294 (85)
19 (3)	0 (0)	10 (3)	18 (2)	12 (3)	5 (1)	100 (26)
38 (6)	8 (1)	15 (5)	29 (2)	23 (5)	22 (12)	257 (71)
15 (2)	0 (0)	10 (3)	16 (2)	11 (3)	2 (0)	71 (15)
64	23	30	49	14	35	357
39 (5)	17 (6)	13 (1)	26 (0)	24 (3)	26 (11)	299 (84)
32 (9)	6 (2)	20 (8)	24 (2)	11 (0)	8 (3)	146 (38)
39 (5)	16 (6)	13 (1)	26 (0)	22 (2)	23 (10)	277 (75)
30 (9)	6 (2)	19 (7)	24 (2)	10 (0)	5 (3)	121 (33)
64	23	30	46	14	35	371
41 (1)	16 (8)	16 (2)	23 (2)	27 (14)	20 (7)	283 (81)
28 (10)	7 (3)	16 (2)	17 (0)	10 (3)	9 (2)	156 (46)
41 (1)	16 (8)	16 (2)	23 (2)	26 (13)	18 (6)	282 (80)
25 (9)	6 (2)	16 (2)	16 (0)	9 (2)	8 (1)	126 (30)

II 学生数

(2)大学院（博士）在学者数

年度	文学	教育学	理学	医学	歯学	工学	合計
昭和28 (1953)	0	0	0	-	-	-	0
昭和29 (1954)	0	0	0	-	-	-	0
昭和30 (1955)	10 0	12 (1)	19 (0)	-	-	-	41 (1)
昭和31 (1956)	26 (3)	19 (1)	36 (1)	-	-	-	81 (5)
昭和32 (1957)	38 (3)	25 (1)	43 (2)	-	-	-	106 (6)
昭和33 (1958)	44 (4)	27 (1)	45 (2)	-	-	-	116 (7)
昭和34 (1959)	43 (1)	0	42 (2)	14 (1)	-	-	99 (4)
昭和35 (1960)	51 (2)	0	43 (2)	32 (1)	-	-	126 (5)
昭和36 (1961)	54 (1)	19 (0)	27 (2)	50 (2)	-	-	150 (5)
昭和37 (1962)	51 (1)	28 (1)	24 (2)	69 (2)	-	-	172 (6)
昭和38 (1963)	41 (0)	25 (1)	28 (2)	79 (3)	-	-	173 (6)
昭和39 (1964)	36 (2)	23 (1)	44 (4)	81 (3)	-	-	184 (10)
昭和40 (1965)	42 (2)	26 (1)	53 (6)	84 (2)	-	-	205 (11)
昭和41 (1966)	41 (1)	27 (1)	53 (4)	91 (1)	-	-	212 (7)
昭和42 (1967)	43 (0)	27 (1)	66 (3)	72 (0)	-	-	208 (4)
昭和43 (1968)	47 (2)	36 (3)	66 (2)	70 (3)	-	-	219 (10)
昭和44 (1969)	59 (3)	45 (4)	84 (3)	69 (2)	-	-	257 (12)
昭和45 (1970)	65 (1)	47 (4)	92 (6)	37 (3)	-	-	241 (14)
昭和46 (1971)	71 (5)	44 (2)	105 (9)	39 (3)	-	-	259 (19)
昭和47 (1972)	66 (6)	42 (2)	112 (7)	21 (1)	7 (0)	-	248 (16)
昭和48 (1973)	74 (8)	34 (1)	119 (6)	22 (1)	13 (0)	-	262 (16)
昭和49 (1974)	76 (8)	43 (2)	125 (6)	22 (0)	19 (0)	-	285 (16)
昭和50 (1975)	77 (8)	42 (2)	118 (4)	29 (1)	29 (0)	-	295 (15)
昭和51 (1976)	74 (4)	48 (3)	140 (6)	28 (1)	27 (0)	-	317 (14)
昭和52 (1977)	79 (5)	44 (2)	143 (7)	31 (2)	27 (0)	15 (0)	339 (16)

3. 大学院 (博士)

年度	文学	教育学	社会科学	理学	先端物質	医学系		歯学	工学	生物圏	国際協力	合計
						医学	薬学・保健学					
昭和53 (1978)	74 (6)	62 (4)	-	146 (7)	-	38 (2)	-	21 (0)	22 (0)	-	-	363 (19)
昭和54 (1979)	70 (7)	64 (5)	-	150 (6)	-	34 (3)	-	14 (0)	38 (0)	-	-	370 (21)
昭和55 (1980)	64 (12)	56 (4)	-	136 (5)	-	38 (2)	-	21 (0)	40 (0)	-	-	355 (23)
昭和56 (1981)	63 (12)	46 (4)	-	137 (4)	-	35 (1)	-	30 (0)	45 (1)	-	-	356 (22)
昭和57 (1982)	72 (17)	53 (5)	-	121 (4)	-	42 (2)	8 (2)	37 (0)	54 (2)	-	-	387 (32)
昭和58 (1983)	78 (15)	55 (2)	-	106 (2)	-	53 (3)	16 (2)	46 (1)	52 (4)	-	-	406 (29)
昭和59 (1984)	81 (19)	54 (4)	-	113 (3)	-	74 (2)	20 (4)	52 (2)	65 (4)	-	-	459 (38)
昭和60 (1985)	92 (16)	57 (7)	-	102 (5)	-	98 (6)	17 (3)	50 (2)	68 (4)	12 (0)	-	496 (43)
昭和61 (1986)	95 (14)	56 (10)	15 (2)	96 (5)	-	112 (5)	15 (3)	60 (4)	76 (3)	35 (5)	-	560 (51)
昭和62 (1987)	82 (10)	52 (12)	30 (4)	91 (4)	-	137 (10)	12 (1)	68 (4)	83 (3)	56 (8)	-	611 (56)
昭和63 (1988)	70 (8)	61 (11)	33 (6)	90 (5)	-	134 (11)	12 (1)	60 (5)	84 (5)	62 (10)	-	606 (62)
平成元 (1989)	81 (13)	64 (10)	40 (12)	89 (6)	-	146 (10)	11 (3)	64 (7)	81 (6)	59 (9)	-	635 (76)
平成 2 (1990)	82 (18)	70 (15)	49 (18)	86 (9)	-	150 (17)	10 (2)	57 (7)	82 (5)	58 (7)	-	644 (98)
平成 3 (1991)	77 (20)	82 (19)	61 (22)	93 (7)	-	152 (22)	15 (4)	51 (7)	85 (5)	62 (7)	-	678 (113)
平成 4 (1992)	84 (19)	89 (28)	63 (24)	99 (6)	-	161 (21)	14 (4)	63 (8)	77 (4)	67 (9)	-	717 (123)
平成 5 (1993)	79 (18)	98 (35)	69 (24)	113 (7)	-	182 (21)	14 (4)	56 (7)	80 (4)	70 (6)	-	761 (126)
平成 6 (1994)	79 (19)	108 (42)	82 (29)	136 (12)	-	189 (18)	17 (3)	61 (11)	108 (5)	91 (12)	-	871 (151)
平成 7 (1995)	82 (23)	125 (52)	81 (30)	153 (17)	-	212 (21)	23 (7)	77 (15)	135 (6)	93 (8)	-	981 (179)
平成 8 (1996)	84 (26)	123 (47)	94 (34)	155 (22)	-	218 (29)	23 (7)	92 (19)	135 (9)	89 (11)	18 (2)	1,031 (206)
平成 9 (1997)	96 (31)	131 (56)	108 (44)	136 (17)	-	225 (32)	20 (5)	100 (26)	132 (11)	93 (17)	43 (13)	1,084 (252)
平成10 (1998)	105 (32)	141 (68)	109 (50)	142 (16)	-	234 (37)	37 (10)	109 (26)	139 (12)	88 (15)	72 (26)	1,176 (292)
平成11 (1999)	121 (45)	152 (74)	111 (51)	156 (19)	15 (3)	254 (45)	51 (19)	110 (23)	145 (10)	103 (28)	96 (33)	1,314 (350)

備考

- 1 本表は『学校基本調査』より作成した。但し昭和28年度は『広島大学一覽』、昭和30, 31年度は『学生数調』、昭和42年度は『広島大学要覽』に基づいた。
- 2 研究科の表記については「(1)大学院 (博士) 入学者数」備考3に準じた。

II 学生数

(3)大学院（博士）休学者数

年度	文学	教育学	社会科学	理学	医学	医学系	歯学	工学	生物圏	国際協力	総計
昭和31	1	0	-	0	-	-	-	-	-	-	1
昭和32	0	2	-	1	-	-	-	-	-	-	3
昭和33	0	1	-	0	-	-	-	-	-	-	1
昭和34	0	1	-	0	0	-	-	-	-	-	1
昭和35	0	2	-	2	0	-	-	-	-	-	4
昭和36	2	2	-	0	3	-	-	-	-	-	7
昭和37	0	2	-	0	2	-	-	-	-	-	4
昭和38	0	2	-	0	0	-	-	0	-	-	2
昭和39	0	3	-	0	1	-	-	0	-	-	4
昭和40	3	2	-	1	1	-	-	0	-	-	7
昭和41	0	1	-	0	0	-	-	0	-	-	1
昭和42	2	3	-	0	0	-	-	0	-	-	5
昭和43	2	0	-	2	0	-	-	0	-	-	4
昭和44	0	0	-	2	1	-	-	0	-	-	3
昭和45	2	0	-	3	1	-	-	2	-	-	8
昭和46	2	1	-	0	1	-	-	0	-	-	4
昭和47	1	2	-	1	0	-	0	0	-	-	4
昭和48	1	0	-	4	0	-	0	0	-	-	5
昭和49	1	0	-	1	0	-	1	1	-	-	4
昭和50	1	0	-	1	0	-	1	0	-	-	3
昭和51	2	0	-	1	1	-	0	0	-	-	4
昭和52	1	0	-	0	0	-	0	0	-	-	1
昭和53	1	0	-	1	0	-	0	0	-	-	2
昭和54	0	1	-	3	0	-	0	0	-	-	4
昭和55	0	0	-	3	0	-	0	1	-	-	4
昭和56	0	0	-	1	0	-	0	0	-	-	1
昭和57	5	0	-	0	1	0	0	2	-	-	8
昭和58	2	0	-	0	-	1	0	1	-	-	4
昭和59	1	1	-	1	-	1	0	0	-	-	4
昭和60	0	2	-	1	-	2	0	1	0	-	6
昭和61	0	1	1	1	-	3	1	2	0	-	9
昭和62	7	2	2	1	-	1	2	0	1	-	16
昭和63	8	3	3	1	-	2	0	0	4	-	21
平成元	4	1	3	0	-	0	0	0	0	-	8
平成2	5	1	3	3	-	3	0	0	0	-	15
平成3	8	2	3	0	-	6	2	2	2	-	25
平成4	8	2	5	0	-	8	1	5	3	-	32
平成5	5	4	6	2	-	11	1	0	2	-	31
平成6	11	4	5	1	-	8	0	1	1	0	31
平成7	4	7	5	1	-	16	0	1	1	0	35
平成8	15	1	14	3	-	14	3	1	0	0	51
平成9	5	0	7	2	-	12	0	1	1	1	29
平成10	8	2	14	3	-	19	1	1	2	9	59
平成11	14	4	20	1	-	22	4	2	5	8	80

備考

- 1 本表は『学生異動簿』より作成した。
- 2 医学研究科は昭和57年4月に医学系研究科へ改称した。
- 3 平成8年の医学系研究科には、博士前期・後期の課程が判明しないものが1名あり、集計からこれを除外した。
- 4 研究科の表記については「(1)大学院（博士）入学者数」備考3に準じた。

(4)大学院 (博士) 退学者数

年度	文学	教育学	社会科学	理学	先端物質	医学	医学系	歯学	工学	生物圏	国際協力	総計
昭和30	0	1	-	0	-	-	-	-	-	-	-	1
昭和31	0	2	-	1	-	-	-	-	-	-	-	3
昭和32	10	4	-	7	-	-	-	-	-	-	-	21
昭和33	17	3	-	8	-	0	-	-	-	-	-	28
昭和34	1	8	-	3	-	0	-	-	-	-	-	12
昭和35	11	8	-	12	-	1	-	-	-	-	-	32
昭和36	13	10	-	18	-	0	-	-	-	-	-	41
昭和37	15	4	-	11	-	2	-	-	-	-	-	32
昭和38	19	8	-	2	-	10	-	-	0	-	-	39
昭和39	15	13	-	2	-	13	-	-	0	-	-	43
昭和40	13	4	-	9	-	13	-	-	0	-	-	39
昭和41	19	14	-	14	-	9	-	-	0	-	-	56
昭和42	10	11	-	16	-	15	-	-	0	-	-	52
昭和43	20	9	-	13	-	25	-	-	0	-	-	67
昭和44	11	9	-	30	-	14	-	-	0	-	-	64
昭和45	11	13	-	18	-	24	-	-	0	-	-	66
昭和46	25	33	-	30	-	3	-	-	0	-	-	91
昭和47	22	4	-	12	-	21	-	-	0	-	-	59
昭和48	18	24	-	27	-	5	-	0	0	-	-	74
昭和49	31	26	-	46	-	2	-	0	0	-	-	105
昭和50	18	7	-	25	-	5	-	1	0	-	-	56
昭和51	43	17	-	38	-	7	-	7	0	-	-	112
昭和52	20	28	-	30	-	13	-	13	3	-	-	107
昭和53	4	4	-	16	-	2	-	1	0	-	-	27
昭和54	24	34	-	36	-	13	-	6	11	-	-	124
昭和55	46	29	-	33	-	5	-	5	9	-	-	127
昭和56	6	15	-	14	-	7	-	1	0	-	-	43
昭和57	17	17	-	46	-	2	1	1	7	-	-	91
昭和58	15	17	-	24	-	-	4	2	10	-	-	72
昭和59	23	21	-	25	-	-	1	4	2	-	-	76
昭和60	16	37	-	24	-	-	14	5	10	0	-	106
昭和61	26	24	0	6	-	-	15	0	16	1	-	88
昭和62	25	22	3	33	-	-	9	1	6	5	-	131
昭和63	2	23	6	20	-	-	5	0	14	1	-	71
平成元	21	9	5	7	-	-	1	3	11	8	-	65
平成2	18	16	4	27	-	-	17	4	2	7	-	95
平成3	23	37	9	13	-	-	4	1	12	4	-	103
平成4	18	10	16	10	-	-	13	3	2	7	-	79
平成5	23	28	9	11	-	-	15	3	12	2	-	103
平成6	19	26	14	19	-	-	3	2	11	8	0	102
平成7	24	38	11	14	-	-	6	0	17	10	0	120
平成8	22	42	19	36	-	-	4	5	17	5	1	151
平成9	20	10	12	13	-	-	11	3	14	9	0	92
平成10	9	28	12	17	0	-	12	1	4	5	1	89
平成11	11	39	17	15	1	-	19	5	16	12	6	141

備考

- 1 本表は『学生異動簿』より作成した。
- 2 医学研究科は昭和57年4月に医学系研究科へ改称した。
- 3 数値には中途退学者、単位取得満期退学者の両方を含む。
- 4 研究科の表記については「(1)大学院 (博士) 入学者数」備考3に準じた。

4. 専攻科

(1) 専攻科在学者数

(昭和29～44年度)

年度	教育	政経	工学	水畜	合計
昭和29 (1954)	—	—	20 7(0)	—	20 7(0)
昭和30 (1955)	—	—	20 13(0)	—	20 13(0)
昭和31 (1956)	—	—	20 14(1)	—	20 14(1)
昭和32 (1957)	—	—	20 7(0)	—	20 7(0)
昭和33 (1958)	5 3(1)	—	20 4(0)	—	25 7(1)
昭和34 (1959)	5 4(0)	10 6(0)	20 3(0)	—	35 13(0)
昭和35 (1960)	5 2(0)	10 3(0)	3(0) 4(0)	—	50 9(0)
昭和36 (1961)	15 8(4)	10 1(1)	35 3(0)	10 1(0)	70 13(5)
昭和37 (1962)	15 8(7)	10 3(1)	35 11(0)	10 0(0)	70 22(8)
昭和38 (1963)	15 11(8)	10 6(0)	—	10 1(0)	35 18(8)
昭和39 (1964)	15 4(2)	10 3(0)	—	10 2(0)	35 9(2)
昭和40 (1965)	15 11(8)	10 1(0)	—	10 1(0)	35 13(8)
昭和41 (1966)	15 9(5)	10 2(0)	—	10 2(0)	35 13(5)
昭和42 (1967)	15 11(6)	5 2(0)	—	10 4(0)	30 17(6)
昭和43 (1968)	15 11(5)	5 3(0)	—	—	20 14(5)
昭和44 (1969)	15 14(6)	5 7(0)	—	—	20 21(6)

(昭和45～54年度)

年度	教育		計	特殊	政経	合計
	(福山)	(東雲)				
昭和45 (1970)	15 10(8)	5 3(1)	20 13(9)	—	5 7(0)	25 20(9)
昭和46 (1971)	15 11(3)	5 5(2)	20 16(5)	—	5 5(0)	25 21(5)
昭和47 (1972)	15 4(1)	5 11(6)	20 15(7)	—	— 1(0)	20 16(7)
昭和48 (1973)	15 6(1)	5 4(3)	20 10(4)	30 13(2)	—	50 23(6)
昭和49 (1974)	15 8(4)	5 6(3)	20 14(7)	30 17(8)	—	50 31(15)
昭和50 (1975)	15 3(0)	5 6(2)	20 9(2)	30 18(1)	—	50 27(3)
昭和51 (1976)	15 9(5)	5 4(2)	20 13(7)	30 25(10)	—	50 38(17)
昭和52 (1977)	15 10(4)	5 5(4)	20 15(8)	30 24(9)	—	50 39(17)
昭和53 (1978)	15 9(4)	5 4(3)	20 13(7)	30 29(12)	—	50 42(19)
昭和54 (1979)	15 10(4)	5 1(0)	20 11(4)	30 28(10)	—	50 39(14)

(昭和55～平成11年度)

年度	教育	特殊	合計
昭和55 (1980)	15 9(5)	30 16(5)	45 25(10)
昭和56 (1981)	15 12(5)	30 21(10)	45 33(15)
昭和57 (1982)	15 5(4)	30 15(6)	45 20(10)
昭和58 (1983)	15 7(4)	30 18(6)	45 20(10)
昭和59 (1984)	15 5(1)	30 12(6)	45 17(7)
昭和60 (1985)	15 3(2)	30 18(9)	45 21(11)
昭和61 (1986)	15 1(0)	30 20(12)	45 21(12)
昭和62 (1987)	15 4(1)	30 15(8)	45 19(9)
昭和63 (1988)	15 1(0)	30 19(15)	45 20(15)
平成元 (1989)	15 8(3)	30 9(4)	45 17(7)
平成2 (1990)	15 5(1)	30 15(10)	45 20(11)
平成3 (1991)	15 11(5)	30 10(7)	45 21(12)
平成4 (1992)	15 7(2)	30 8(2)	45 15(4)
平成5 (1993)	15 12(10)	30 7(4)	45 19(14)
平成6 (1994)	15 7(4)	30 13(6)	45 20(10)
平成7 (1995)	15 9(1)	30 13(8)	45 22(9)
平成8 (1996)	15 18(4)	30 18(14)	45 36(18)
平成9 (1997)	15 12(2)	30 14(9)	45 26(11)
平成10 (1998)	15 12(4)	30 14(11)	45 26(15)
平成11 (1999)	15 21(7)	30 15(10)	45 36(17)

備考

- 1 本表は『広島大学一覽』より作成した。但し定員については「学校基本調査」、昭和30年度の現員については「昭和30年度学生補導調査」及び31年度の『学生数調』に基づいた。
- 2 特殊教育特別専攻科は「特殊」、政治経済学専攻科は「政経」、水畜産学専攻科は「水畜」と略記した。教育専攻科欄及び「(福山)」欄は保健体育・音楽・家政の各専攻の総学生数を示した。教育専攻が存在する年度については「(東雲)」として区別した。
- 3 各年度の上段は定員を、下段は現員を表す。

(2)専攻科中途退学者数

年度	教育	特殊	政経	工学	合計
昭和29	-	-	-	1	1
昭和30	-	-	-	3	3
昭和31	-	-	-	7	7
昭和32	-	-	-	3	3
昭和33	1	-	-	2	3
昭和34	0	-	4	5	9
昭和35	1	-	1	1	3
昭和36	2	-	1	3	6
昭和37	0	-	0	1	1
昭和38	0	-	2(1)	7	9(1)
昭和40	2	-	0	-	2
昭和41	2	-	0	-	2
昭和43	1	-	0	-	1
昭和44	3	-	0	-	3
昭和45	1	-	0	-	1
昭和46	1	-	2	-	3
昭和48	1	1	-	-	2
昭和49	0	1	-	-	1
昭和50	2	0	-	-	2
昭和51	1	0	-	-	1
昭和55	0	1	-	-	1
昭和59	0	1	-	-	1
昭和62	0	1	-	-	1
平成元	0	1	-	-	1

備考

- 1 本表は『学生異動簿』より作成した。
- 2 専攻科の表記については「(1)専攻科学生数」備考2に準じた。
- 3 ()内は死亡による退学者で内数。
- 4 水畜産学専攻科は、該当者が存在しないため省略した。

(3)専攻科休学者数

年度	教育	特殊	政経	工学	合計
昭和29	-	-	-	0	0
昭和30	-	-	-	0	0
昭和31	-	-	-	1	1
昭和32	-	-	-	0	0
昭和33	0	-	-	2	2
昭和34	0	-	0	0	0
昭和35	0	-	0	1	1
昭和36	0	-	0	0	0
昭和37	0	-	0	0	0
昭和38	0	-	0	-	0
昭和39	0	-	0	-	0
昭和40	0	-	0	-	0
昭和41	0	-	0	-	0
昭和42	0	-	0	-	0
昭和43	0	-	1	-	1
昭和44	0	-	1	-	1
昭和45	1	-	0	-	1
昭和46	1	-	0	-	1
昭和47	0	-	-	-	0
昭和48	0	0	-	-	0
昭和49	0	0	-	-	0
昭和50	0	0	-	-	0
昭和51	0	0	-	-	0
昭和52	0	0	-	-	0
昭和53	1	0	-	-	1
昭和54	0	0	-	-	0
昭和55	0	0	-	-	0
昭和56	0	0	-	-	0
昭和57	0	0	-	-	0
昭和58	0	0	-	-	0
昭和59	0	0	-	-	0
昭和60	0	0	-	-	0
昭和61	0	2	-	-	2
昭和62	0	0	-	-	0
昭和63	0	0	-	-	0
平成元	0	1	-	-	1
平成2	0	0	-	-	0
平成3	0	0	-	-	0
平成4	0	0	-	-	0
平成5	0	0	-	-	0
平成6	0	0	-	-	0
平成7	0	1	-	-	1
平成8	0	0	-	-	0
平成9	0	0	-	-	0
平成10	0	0	-	-	0
平成11	0	0	-	-	0

備考

- 1 本表は『学生異動簿』より作成した。
- 2 専攻科の表記については「(1)専攻科学生数」備考2に準じた。
- 3 水畜産学専攻科は、該当者が存在しないため省略した。

Ⅱ 学生数

(4)専攻科修了者数

年度	教育専攻科		計	特殊教育 特別専攻科	政治経済 学専攻科	工学 専攻科	水畜産学 専攻科	合計
	(福山)	(東雲)						
昭和29	-	-	-	-	-	-	-	-
昭和30	-	-	-	-	-	-	-	-
昭和31	-	-	-	-	-	-	-	-
昭和32	-	-	-	-	-	-	-	-
昭和33	2	-	2	-	-	-	-	2
昭和34	4	-	4	-	-	-	-	4
昭和35	1	-	1	-	2	-	-	3
昭和36	7	-	7	-	0	2	1	10
昭和37	8	-	8	-	1	3	0	12
昭和38	11	-	11	-	3	-	1	15
昭和39	4	-	4	-	3	-	2	9
昭和40	9	-	9	-	1	-	0	10
昭和41	7	-	7	-	2	-	2	11
昭和42	11	-	11	-	2	-	2	15
昭和43	9	-	9	-	1	-	-	10
昭和44	11	-	11	-	5	-	-	16
昭和45	7	3	10	-	4	-	-	14
昭和46	9	5	14	-	3	-	-	17
昭和47	10	4	14	-	-	-	-	14
昭和48	6	3	9	12	-	-	-	21
昭和49	6	5	11	16	-	-	-	27
昭和50	2	6	8	18	-	-	-	26
昭和51	8	4	12	25	-	-	-	37
昭和52	10	5	15	22	-	-	-	37
昭和53	8	4	12	29	-	-	-	41
昭和54	10	1	11	28	-	-	-	39
昭和55	9	-	9	15	-	-	-	24
昭和56	12	-	12	21	-	-	-	33
昭和57	4	-	4	15	-	-	-	19
昭和58	7	-	7	18	-	-	-	25
昭和59	5	-	5	12	-	-	-	17
昭和60	3	-	3	18	-	-	-	21
昭和61	1	-	1	19	-	-	-	20
昭和62	3	-	3	15	-	-	-	18
昭和63	1	-	1	19	-	-	-	20
平成元	8	-	8	8	-	-	-	16
平成 2	5	-	5	15	-	-	-	20
平成 3	11	-	11	10	-	-	-	21
平成 4	7	-	7	8	-	-	-	15
平成 5	12	-	12	7	-	-	-	19
平成 6	7	-	7	13	-	-	-	20
平成 7	9	-	9	12	-	-	-	21
平成 8	18	-	18	18	-	-	-	36
平成 9	12	-	12	14	-	-	-	26
平成10	12	-	12	14	-	-	-	26
平成11	21	-	21	15	-	-	-	36

備考

- 1 本表は『広島大学一覽』より作成した。但し教育専攻科及び特殊教育特別専攻科は教育学部事務部調べによる。
- 2 専攻科の表記については「(1)専攻科学生数」備考2に準じた。

5. 諸表

(1)工業教員養成所学生数

項目 年度	入学 定員	入学 志願者	入学者	学生数 現員	卒業者	教員 就職者	休学者	中退者
昭和36(1961)	80		79 (-)		-	-	0	0
昭和37(1962)	80	145 (1)	76 (1)	143 (1)	-	-	0	0
昭和38(1963)	80	169 (3)	78 (2)	212 (3)	64 (0)	58 (0)	0	0
昭和39(1964)	80	129 (0)	70 (0)	215 (3)	60 (1)	60 (1)	0	0
昭和40(1965)	80	232 (0)	65 (0)	218 (2)	78 (2)	75 (2)	1 (0)	6 (0)
昭和41(1966)	80	143 (0)	39 (0)	173 (0)	65 (0)		1 (0)	1 (0)
昭和42(1967)	-	-	-	106 (0)	58 (0)	43 (0)	0	0
昭和43(1968)	-	-	-	40 (19)	39 (0)	22 (0)	0	0
合計	480	818 (4)	328 (0)	1,135 (28)	364 (2)	258 (2)	2 (0)	7 (0)

備考

- 1 本表は『学校基本調査』より作成した。但し「休学者」「中退者」については『学生移動簿』に基づいた。なお昭和36年度の「入学定員」は『広島大学一覧』、同年度の「入学者」は『評議会議事録』、昭和41年度の「卒業者」は『広島大学一覧』、昭和42年度の「学生数現員」は『広島大学要覧』により補った。
- 2 昭和36年度の「入学者」は合格者数を記載した。

Ⅱ 学生数

(2)外国人留学生数（区分別）

年度	身分別				費用別					合計
	学部生	大学院	研究生	日本語 研修生	国費	賠償	政府	私費	日本語	
昭和25	0	0	0							0
昭和26	1	0	0					1		1
昭和27	1	0	0					1		1
昭和28	1	0	0					1		1
昭和29	1	0	0					1		1
昭和30	1	0	0		1					1
昭和31	2	0	0		2					2
昭和32	2	0	0		2					2
昭和33	3	0	0		2			1		3
昭和34	5	0	1		3			3		6
昭和35	4	0	0		2			2		4
昭和36	8	0	0		2	3		3		8
昭和37	11	0	2		2	5		6		13
昭和38	13	0	3		1	7		8		16
昭和39	13	0	4		2	7		8		17
昭和40	11	1	2		3	5		6		14
昭和41	10	1	4		5	3		7		15
昭和42	10	4	5		6	2		11		19
昭和43	9	5	5		5			14		19
昭和44	6	9	5		7			13		20
昭和45	9	10	5		8			16		24
昭和46	10	9	9		9			19		28
昭和47	11	10	18		8			31		39
昭和48	14	10	17		18			23		41
昭和49	12	22	24		31			27		58
昭和50	10	27	27		43			21		64
昭和51	10	27	32		46			23		69
昭和52	8	40	27		52			23		75
昭和53	7	49	30		61			25		86
昭和54	6	63	25		66			28		94
昭和55	7	63	31		59			42		101
昭和56	10	62	50		69			53		122
昭和57	13	64	51		74			54		128
昭和58	15	74	61		80			70		150
昭和59	17	99	52		93			75		168
昭和60	16	107	56		91			88		179
昭和61	17	119	82	15	116			102	15	233
昭和62	22	159	70	22	131			127	15	273
昭和63	25	187	94	23	180		48	101		329
平成元	28	197	124	20	176		40	153		369
平成2	26	228	169	13	180		31	225		436
平成3	29	252	184	26	213		18	260		491
平成4	35	281	167	19	199		21	282		502
平成5	43	310	179	13	191		23	331		545
平成6	52	318	142	28	194		26	320		540
平成7	57	346	135	14	198		26	328		552
平成8	57	382	115	20	206		30	338		574
平成9	52	395	124	21	198		33	361		592
平成10	43	386	162	18	192		39	378		609
平成11	38	443	149	17	230		31	386		647
累計	811	4,759	2,442	269	3,457	32	366	4,396	30	8,281

備考

- 昭和24～47年度は「広島大学外国人留学生調査（昭和24年～48年）」（事務局学生部留学生課所蔵）より作成した。昭和48年度以降は留学生課調べによる。
- 昭和48年度は6月1日現在、昭和49年度は4月1日現在、それ以外は5月1日現在。

(3) 外国人留学生数 (出身地域別) (昭和26年～昭和43年)

	昭和26 (1951)	昭和27 (1952)	昭和28 (1953)	昭和29 (1954)	昭和30 (1955)	昭和31 (1956)	昭和32 (1957)	昭和33 (1958)	昭和34 (1959)	昭和35 (1960)	昭和36 (1961)	昭和37 (1962)	昭和38 (1963)	昭和39 (1964)	昭和40 (1965)	昭和41 (1966)	昭和42 (1967)	昭和43 (1968)
東アジア																		
大韓民国																1 (0)	3 (0)	2 (0)
台湾(中華民国)												1 (0)	3 (0)	4 (0)	5 (0)	6 (0)	7 (0)	10 (1)
香港									1 (0)	1 (0)	1 (0)	1 (0)						
東南アジア																		
インドネシア											3 (0)	5 (0)	7 (0)	7 (0)	6 (0)	4 (0)	3 (0)	1 (0)
シンガポール							1 (0)	1 (0)	1 (0)	1 (0)	1 (0)	1 (0)	1 (0)	1 (0)	1 (0)			
タイ							1 (0)	1 (0)	1 (0)	1 (0)	1 (0)	1 (0)	1 (0)	1 (0)				
マラヤ										1 (0)	1 (0)	1 (0)	1 (0)	1 (0)				
南アジア																		
スリランカ					1 (0)	1 (0)	1 (0)	1 (0)										1 (0)
パキスタン									1 (0)	1 (0)	1 (0)	1 (0)			1 (0)	2 (0)	2 (0)	2 (0)
ヨーロッパ																		
スウェーデン						1 (0)	1 (0)	1 (0)				2 (0)	1 (0)	1 (0)				
北アメリカ																		
アメリカ合衆国	1 (0)	1 (0)	1 (0)	1 (0)				1 (0)									1 (1)	1 (0)
カナダ													1 (1)	1 (1)	1 (1)	1 (1)	2 (1)	
南アメリカ																		
ブラジル													1 (0)	1 (0)			2 (1)	2 (1)
年度別合計	1 (0)	1 (0)	1 (0)	1 (0)	2 (0)	2 (0)	3 (0)	6 (0)	4 (0)	8 (0)	13 (0)	16 (1)	17 (1)	14 (1)	15 (2)	19 (2)	19 (2)	19 (2)

II 学生数

(昭和44年～昭和61年)

	昭和44 (1969)	昭和45 (1970)	昭和46 (1971)	昭和47 (1972)	昭和48 (1973)	昭和49 (1974)	昭和50 (1975)	昭和51 (1976)	昭和52 (1977)	昭和53 (1978)	昭和54 (1979)	昭和55 (1980)	昭和56 (1981)	昭和57 (1982)	昭和58 (1983)	昭和59 (1984)	昭和60 (1985)	昭和61 (1986)	
東アジア																			
大韓民国	4 (0)	3 (0)	3 (1)	4 (1)	3 (0)	5 (0)	4 (0)	9 (1)	9 (1)	11 (1)	13 (3)	8 (2)	7 (2)	10 (3)	12 (4)	12 (2)	18 (4)	29 (5)	
台湾 (中華民国)	10 (2)	14 (3)	15 (2)	20 (4)	20 (2)	18 (4)	15 (3)	14 (3)	18 (4)	16 (7)	18 (5)	23 (5)	29 (5)	26 (2)	25 (4)	22 (3)	20 (4)	14 (3)	
中華人民共和国												10 (1)	14 (2)	17 (2)	31 (4)	38 (6)	50 (8)	69 (17)	
香港				1 (0)	1 (0)	2 (0)	4 (0)	3 (0)	2 (0)	3 (1)	3 (1)	1 (1)	1 (1)	1 (1)			1 (0)	1 (0)	
東南アジア																			
インドネシア			2 (1)	2 (0)	2 (0)	5 (1)	8 (0)	5 (0)	11 (0)	17 (0)	22 (1)	22 (1)	21 (1)	20 (1)	22 (2)	22 (1)	19 (1)	19 (1)	
シンガポール				1 (0)	1 (0)	1 (0)	1 (0)	1 (0)											
タイ				1 (0)		2 (0)	1 (0)	2 (0)	2 (0)	2 (0)	3 (2)	4 (3)	10 (5)	6 (1)	9 (5)	7 (1)	5 (2)	9 (6)	
ネパール																		1 (0)	
フィリピン	1 (0)	1 (0)	1 (0)	1 (0)	1 (0)	1 (0)	2 (1)	2 (1)	1 (1)	1 (1)	1 (1)		1 (0)	1 (0)	2 (1)	8 (6)	6 (4)	8 (4)	
ベトナム	1 (0)	1 (0)	1 (0)	1 (0)	3 (0)	5 (0)	4 (0)	6 (0)	5 (0)	6 (0)	5 (0)	2 (0)	2 (0)	1 (0)	1 (0)	1 (0)	1 (0)	1 (1)	
マレーシア			1 (0)	1 (0)	1 (0)	1 (1)	1 (1)	1 (1)	1 (1)	2 (1)	1 (0)	1 (0)	5 (0)	4 (0)	8 (1)	10 (2)	11 (2)	15 (2)	
ミャンマー (ビルマ)				1 (0)	1 (0)	1 (0)	1 (0)	1 (0)		2 (1)	1 (0)					1 (1)	3 (0)	2 (2)	
南アジア																			
インド	1 (0)	1 (0)	1 (0)	1 (0)	2 (0)	2 (0)	4 (0)	4 (0)	1 (0)	1 (0)					2 (0)	3 (1)	5 (1)	5 (1)	
スリランカ	1 (0)	1 (0)	1 (0)	2 (0)	1 (0)	1 (0)	2 (1)	1 (0)		2 (0)	2 (0)	1 (0)	1 (0)	1 (0)	2 (0)	2 (0)	1 (0)	2 (0)	
パキスタン	2 (0)	2 (0)								1 (0)	2 (0)	2 (0)	3 (0)	3 (0)	1 (0)	1 (0)	1 (0)	2 (0)	
バングラデシュ						1 (1)	1 (1)	2 (0)	5 (0)	6 (0)	7 (0)	8 (0)	5 (0)	4 (0)	5 (0)	8 (0)	9 (0)	9 (0)	
中東																			
アフガニスタン							1 (0)	1 (0)	1 (0)	1 (0)	1 (0)								
イスラエル																1 (0)		1 (0)	
イラク										1 (0)	1 (0)								
イラン						2 (0)	3 (0)	2 (0)	2 (0)	1 (0)	1 (0)	1 (0)	1 (0)	3 (0)	2 (0)	3 (0)	3 (0)	4 (0)	
シリア																		1 (0)	
トルコ			1 (0)											1 (0)		1 (1)		1 (0)	
レバノン													1 (0)	1 (0)	1 (0)				
ヨーロッパ																			
イギリス			1 (0)	1 (0)	1 (0)	1 (0)	1 (0)	1 (0)	2 (0)						2 (1)	2 (2)	2 (1)	4 (1)	
イタリア												1 (0)	1 (0)	1 (0)	1 (0)	1 (0)			
ギリシャ																		1 (0)	
スベイン								1 (0)	1 (0)	1 (0)								1 (0)	

II 学生数

(昭和62年～平成11年)

	昭和62 (1987)	昭和63 (1988)	平成元 (1989)	平成2 (1990)	平成3 (1991)	平成4 (1992)	平成5 (1993)	平成6 (1994)	平成7 (1995)	平成8 (1996)	平成9 (1997)	平成10 (1998)	平成11 (1999)	累計
東アジア														
大韓民国	36 (3)	35 (3)	41 (8)	55 (8)	66 (16)	63 (15)	65 (15)	61 (16)	57 (17)	63 (20)	58 (21)	66 (30)	72 (35)	908 (237)
台湾 (中華民国)	22 (7)	24 (9)	25 (14)	27 (18)	36 (22)	32 (17)	38 (23)	31 (18)	35 (22)	31 (18)	30 (20)	27 (20)	26 (19)	757 (293)
中華人民共和国	91 (29)	104 (35)	135 (47)	181 (71)	185 (68)	203 (75)	235 (86)	244 (87)	257 (88)	259 (99)	266 (114)	265 (110)	277 (119)	2,931 (1,068)
香港	1 (0)	1 (0)		1 (1)	1 (1)	1 (1)	1 (1)	1 (1)	2 (1)	1 (0)	1 (0)			39 (11)
マカオ					1 (1)	1 (1)	1 (1)	1 (1)	1 (1)					4 (4)
モンゴル									1 (1)	1 (0)	1 (0)			3 (1)
東南アジア														
インドネシア	19 (2)	34 (4)	34 (4)	35 (4)	35 (8)	41 (8)	39 (9)	38 (6)	37 (6)	38 (8)	39 (7)	48 (7)	48 (8)	740 (92)
カンボジア				1 (1)				1 (1)	1 (1)	1 (1)	1 (0)	1 (0)	2 (0)	4 (0)
シンガポール														17 (4)
タイ	10 (7)	17 (12)	13 (12)	7 (5)	14 (7)	7 (4)	8 (6)	3 (1)	11 (6)	9 (3)	7 (4)	9 (6)	14 (7)	198 (105)
ネパール	1 (0)				1 (0)	1 (0)	3 (1)	3 (1)	3 (1)	2 (1)	2 (1)	1 (0)	2 (0)	17 (4)
フィリピン	7 (3)	9 (4)	7 (4)	8 (4)	12 (6)	11 (5)	10 (6)	9 (6)	7 (5)	11 (6)	11 (7)	12 (6)	10 (4)	160 (86)
ブルネイ												1 (0)	1 (1)	2 (1)
ベトナム	1 (1)		1 (1)	2 (0)	2 (0)	6 (1)	5 (0)	6 (0)	6 (0)	5 (0)	5 (0)	4 (0)	4 (1)	92 (5)
マレーシア	26 (7)	28 (6)	26 (7)	25 (7)	25 (8)	23 (8)	23 (7)	29 (9)	30 (12)	34 (13)	34 (13)	29 (12)	36 (16)	429 (136)
マラヤ														4 (0)
ミャンマー(ビルマ)	3 (2)	2 (1)	1 (0)		2 (0)	4 (2)	6 (2)	5 (2)	6 (3)	5 (3)	5 (4)	7 (3)	6 (4)	64 (30)
ラオス								2 (0)					1 (0)	3 (0)
南アジア														
インド	3 (0)	5 (0)	6 (0)	5 (1)	4 (0)	3 (0)	4 (1)	3 (0)	4 (0)	3 (0)	6 (0)	2 (1)	2 (1)	80 (7)
スリランカ	4 (1)	3 (0)	5 (1)	3 (1)	3 (0)	4 (0)	3 (1)	2 (1)	4 (2)	4 (2)	7 (4)	10 (6)	9 (4)	89 (23)
パキスタン	1 (0)	1 (0)	1 (0)	6 (1)	3 (0)	2 (0)	3 (0)	4 (0)	4 (0)	3 (0)	2 (0)	3 (0)	1 (0)	64 (1)
バングラデシュ	7 (0)	11 (2)	12 (3)	12 (2)	14 (4)	18 (4)	19 (3)	18 (3)	15 (3)	20 (4)	22 (5)	23 (5)	29 (8)	290 (48)
ブータン									2 (0)	1 (0)	1 (0)			4 (0)
中東														
アフガニスタン														5 (0)
イスラエル											1 (1)	1 (1)		4 (2)
イラク				1 (0)	1 (0)	1 (0)	2 (0)	1 (0)	1 (0)	1 (0)				10 (0)
イラン	4 (0)	4 (0)	5 (1)	4 (1)	3 (1)	4 (1)	4 (1)	6 (2)	4 (1)	3 (1)	4 (2)	4 (2)	3 (1)	78 (14)
シリア	1 (0)	1 (0)	1 (0)	1 (0)	1 (0)	2 (0)	2 (0)	1 (0)	1 (0)					11 (0)

トルコ								2 (1)					2 (1)	3 (1)	2 (1)								1 (0)	14 (5)
ヨルダン								1 (1)																1 (1)
レバノン													2 (0)		2 (0)	1 (0)	1 (0)	1 (0)						10 (0)
ヨーロッパ																								
アイスランド																								1 (0)
アイスランド								1 (1)																1 (1)
イギリス	3 (2)	2 (2)	3 (2)	2 (0)	3 (1)	4 (0)	4 (2)	1 (0)	4 (2)	1 (0)	6 (0)	3 (0)	3 (0)	6 (1)	61 (21)									
イタリア									2 (1)	1 (0)	1 (0)	1 (0)	13 (1)											
オーストリア								1 (0)	1 (0)	1 (0)	1 (1)	1 (1)	1 (1)	8 (4)										
オランダ								1 (1)	2 (2)	1 (0)	2 (0)	1 (0)	3 (0)	13 (3)										
ギリシャ														2 (0)										
スイス								1 (0)				1 (0)	1 (0)	1 (0)	5 (0)									
スウェーデン														3 (2)										
スペイン	2 (1)	2 (1)	1 (0)	1 (0)	1 (0)	1 (0)	2 (0)	3 (1)	3 (1)	2 (0)	1 (0)	1 (0)	34 (5)											
チェコスロバキア								1 (0)	1 (0)					5 (0)										
スロバキア										1 (0)	1 (0)			2 (0)										
チェコ											1 (0)	1 (0)	1 (1)	3 (1)										
デンマーク														1 (1)										
西ドイツ	2 (2)	2 (1)												13 (8)										
ドイツ														5 (2)										
ノルウェー											2 (1)			1 (0)	5 (2)									
ハンガリー											1 (0)	1 (0)	1 (0)	5 (0)										
フィンランド								1 (0)	3 (1)	1 (0)	1 (1)	2 (2)	1 (1)	11 (6)										
フランス	2 (2)	1 (1)	2 (1)	1 (1)	4 (3)	4 (4)	1 (1)	1 (0)	2 (0)	2 (1)	1 (0)	3 (1)	1 (0)	22 (17)										
ブルガリア														10 (2)										
ベルギー								1 (1)						2 (2)										
ポルトガル								1 (0)	1 (0)	1 (0)	1 (0)			8 (0)										
ポーランド	1 (0)	3 (1)	2 (1)	4 (2)	3 (1)	4 (2)	2 (2)	3 (2)	1 (1)	2 (2)	3 (2)			34 (16)										
ユーゴスラビア														9 (4)										
旧ユーゴスラビア											1 (0)	1 (0)		2 (0)										
ルーマニア											3 (1)	6 (2)	7 (2)	40 (14)										
ソ連														2 (1)										
ロシア								1 (1)	1 (0)	2 (0)	4 (1)	3 (1)	4 (1)	30 (8)										
ウクライナ											1 (0)	3 (2)	4 (1)	6 (2)										
ウズベキスタン														2 (1)	6 (2)									
エストニア														1 (1)	1 (1)									

II 学生数

	昭和62 (1987)	昭和63 (1988)	平成元 (1989)	平成2 (1990)	平成3 (1991)	平成4 (1992)	平成5 (1993)	平成6 (1994)	平成7 (1995)	平成8 (1996)	平成9 (1997)	平成10 (1998)	平成11 (1999)	累計
カザフスタン													1 (1)	1 (1)
キルギス												1 (1)	1 (1)	2 (2)
ケルジア												1 (1)	1 (1)	2 (2)
北アメリカ														
アメリカ合衆国	6 (2)	5 (3)	9 (4)	8 (2)	8 (4)	6 (2)	1 (0)	3 (1)	6 (1)	5 (3)	10 (4)	14 (3)	12 (1)	153 (47)
カナダ	1 (1)						1 (0)		1 (1)	1 (1)	4 (2)	3 (2)	1 (0)	23 (12)
中米アメリカ														
ガテマラ														1 (0)
キューバ							1 (0)	1 (0)	1 (0)	1 (0)	1 (1)			5 (1)
コスタ・リカ											1 (0)	2 (0)	4 (2)	7 (2)
ドミニカ共和国													1 (0)	2 (1)
パナマ	1 (0)						1 (1)	1 (1)						10 (4)
ホンジュラス		1 (0)	1 (0)											2 (0)
メキシコ	4 (2)	5 (3)	5 (2)	5 (2)	6 (2)	6 (2)	3 (1)	4 (2)	3 (2)	2 (1)	1 (1)	2 (1)	2 (2)	77 (35)
南アメリカ														
アルゼンチン	1 (1)	3 (2)	3 (3)	2 (2)	3 (3)	3 (2)	2 (1)	1 (0)	1 (0)	2 (1)	1 (0)	1 (1)		25 (17)
ウルグアイ	1 (0)												1 (0)	1 (0)
エクアドル													1 (0)	1 (0)
コロンビア	2 (0)	1 (0)	1 (0)											9 (1)
チリ			1 (0)		1 (0)	1 (0)				1 (1)	1 (1)	1 (1)	1 (1)	13 (5)
パラグアイ			1 (1)						1 (1)	1 (0)	1 (0)	1 (0)	1 (0)	8 (3)
ブラジル	2 (1)	3 (1)	4 (2)	8 (3)	8 (5)	12 (7)	12 (6)	10 (5)	8 (5)	6 (4)	6 (3)	7 (3)	9 (5)	166 (80)
ペネスエラ					1 (1)	2 (1)	1 (1)				1 (0)	2 (0)	1 (0)	10 (5)
ペルー	2 (2)	2 (2)	2 (2)	2 (2)	3 (2)	2 (2)	2 (2)	1 (1)	1 (1)	2 (2)	3 (2)	2 (1)	2 (1)	41 (26)
ボリビア											1 (1)	1 (0)	1 (0)	5 (1)
アフリカ														
アルジェリア						2 (1)	2 (1)	2 (1)	2 (1)	2 (1)	1 (0)			11 (5)
エジプト	2 (0)	3 (1)	6 (1)	5 (1)	6 (1)	3 (0)	1 (0)	3 (0)	3 (0)	4 (1)	4 (1)	5 (1)	9 (2)	80 (9)
エチオピア					1 (0)			1 (0)		1 (0)	1 (0)	1 (0)	2 (0)	8 (0)
ガボン										1 (0)	2 (0)	2 (0)	1 (0)	6 (0)
ガーナ	2 (0)	2 (0)	3 (0)	3 (0)	2 (0)	2 (0)	3 (0)	3 (0)	2 (0)	5 (0)	4 (0)	3 (0)	2 (0)	37 (0)
カメルーン								1 (0)	1 (0)	1 (0)				3 (0)
ケニア	1 (1)	2 (1)	2 (1)	2 (1)	3 (1)	1 (0)								14 (5)
コンゴ						1 (1)								1 (1)

ザンビア	1 (0)							1 (0)	1 (0)	1 (0)	1 (0)												5 (0)
ジンバブエ																							1 (0)
スーダン		1 (0)	1 (0)	1 (0)	2 (0)	1 (0)	1 (0)	2 (0)	3 (0)	4 (0)	4 (1)	3 (1)	23 (2)										
セネガル	1 (0)	1 (0)	1 (0)					1 (0)					4 (0)										4 (0)
タンザニア	1 (0)	1 (0)	2 (1)	1 (1)	2 (1)	2 (1)	2 (1)	2 (0)	3 (0)	2 (0)	3 (0)	2 (0)	29 (5)										7 (4)
チュニジア		1 (0)	1 (0)	1 (0)																			3 (0)
トーゴ								1 (0)	1 (0)	1 (0)													7 (0)
ナイジェリア			1 (0)	1 (0)	1 (0)	1 (0)	1 (0)																5 (4)
マダガスカル								1 (1)	1 (1)	1 (1)	1 (1)	1 (0)	1 (0)										1 (0)
マラウイ																							1 (0)
モロッコ																							3 (0)
オセアニア																							3 (0)
オーストラリア	1 (1)	1 (1)	1 (0)	2 (1)	3 (3)	1 (0)	1 (0)	1 (1)	2 (2)	4 (3)	4 (4)	4 (2)	29 (22)										
ニュージーランド	3 (1)	2 (0)	2 (0)	2 (2)	4 (2)	3 (3)	4 (1)	2 (1)	3 (3)	3 (1)	1 (0)	40 (18)											
ハワイニューギニア				1 (0)	1 (0)	1 (0)	1 (0)	1 (0)	1 (0)	2 (0)			7 (0)										
年度別合計	273 (80)	329 (100)	369 (123)	436 (146)	491 (176)	502 (173)	545 (187)	540 (179)	552 (190)	574 (208)	592 (236)	609 (239)	647 (260)	8,281 (2,622)									

備考

- 1 本表は、昭和25年度から昭和48年度は「広島大学外国人留学生調査（昭和24～48年）（広島大学25年史原稿、昭和51年7月調査）」「外国人留学生調査」、昭和49年度から昭和61年度は「国籍別外国人留学生数」、昭和62年度以降は「出身国（地域）別外国人留学生数」より作成した（事務局学生部留学生課所蔵）。なお、昭和25年度は該当数値が0のため省略した。

II 学生数

(4) 研究生・聴講生・科目等履修生数

年度 区分 部局等	昭和26 (1951)		昭和27 (1952)		昭和28 (1953)		昭和29 (1954)		昭和30 (1955)		昭和31 (1956)		昭和32 (1957)	
	研 究 生	聴 講 生	研 究 生	聴 講 生	研 究 生	聴 講 生	研 究 生	聴 講 生	研 究 生	聴 講 生	研 究 生	聴 講 生	研 究 生	聴 講 生
教養部 (分校)	0 (-)	0 (-)	0 (-)	0 (-)	0 (-)	0 (-)	1 (0)	1 (0)	0 (0)	1 (0)	0 (0)	1 (0)	0 (0)	1 (0)
文学部	1 (-)	1 (-)	1 (-)	1 (-)	2 (-)	1 (-)	0 (0)	3 (1)	0 (0)	4 (1)	2 (1)	2 (1)	4 (1)	4 (0)
教育学部	0 (-)	0 (-)	0 (-)	0 (-)	1 (-)	4 (-)	2 (0)	6 (0)	6 (1)	9 (2)	5 (0)	8 (3)	9 (1)	12 (1)
教育学部 東雲分校	0 (-)	0 (-)	0 (-)	0 (-)	1 (-)	4 (-)	0 (0)	1 (1)	3 (0)	4 (1)	0 (0)	5 (2)	0 (0)	5 (1)
教育学部 三原分校	0 (-)	0 (-)	0 (-)	0 (-)	0 (-)	1 (-)	0 (0)	2 (0)	1 (0)	2 (1)	0 (0)	4 (2)	0 (0)	0 (0)
教育学部 福山分校	0 (-)	0 (-)	0 (-)	0 (-)	1 (-)	4 (-)	1 (0)	1 (0)	0 (0)	7 (1)	2 (1)	5 (3)	0 (0)	6 (2)
政経学部	6 (-)	0 (-)	3 (-)	3 (-)	0 (-)	8 (-)	4 (0)	9 (1)	2 (0)	6 (0)	2 (0)	14 (1)	2 (0)	7 (0)
政経学部 第二部	0 (-)	0 (-)	0 (-)	0 (-)	-	-	-	-	-	-	-	-	-	-
理学部	1 (-)	0 (-)	0 (-)	0 (-)	2 (-)	2 (-)	11 (0)	3 (0)	26 (6)	0 (0)	15 (2)	1 (0)	8 (0)	1 (0)
医学部	-	-	-	-	0 (0)	0 (0)	0 (0)	0 (0)	0 (0)	0 (0)	0 (0)	0 (0)	0 (0)	0 (0)
歯学部	-	-	-	-	-	-	-	-	-	-	-	-	-	-
工学部	9 (-)	8 (-)	8 (-)	8 (-)	3 (-)	9 (-)	3 (0)	7 (0)	0 (0)	12 (0)	0 (0)	9 (0)	0 (0)	4 (0)
水畜産学部	0 (-)	0 (-)	0 (-)	0 (-)	1 (-)	0 (-)	0 (0)	0 (0)	4 (0)	0 (0)	5 (0)	0 (0)	0 (0)	0 (0)
合計	17 (-)	12 (-)	12 (-)	12 (-)	11 (-)	33 (-)	21 (0)	33 (3)	42 (7)	46 (6)	31 (4)	49 (12)	23 (2)	40 (4)

備考

- 1 本表は『学校基本調査』より作成した。但し昭和26、27年度は『学生数月末調査表』における4月末日現在の表、昭和28～33、35年度は『広島大学研究生・聴講生・研究員名簿等』（5月末日現在）、昭和46年度は『学生数』（7月1日現在）、昭和47年度は『学生数』（5月1日現在）に基づいた。
- 2 平成7年度以降の法学部夜間主コース・経済学部夜間主コースは、それぞれ法学部第二部・経済学部第二部の欄に記載した。
- 3 学内共同教育研究施設および大学院の研究生・科目等履修生数については、それぞれ「学内共同施設」、「大学院」として合計数を示し、詳細については別表に示した。

昭和33 (1958)		昭和35 (1960)		昭和36 (1961)		昭和43 (1968)		昭和46 (1971)		昭和47 (1972)		昭和48 (1973)	
研 究 生	聴 講 生	研 究 生	聴 講 生	研 究 生	聴 講 生	研 究 生	聴 講 生	研 究 生	聴 講 生	研 究 生	聴 講 生	研 究 生	聴 講 生
0	1	0	1	0	0	0	11	0	0	0	4	0	7
(-)	(-)	(0)	(0)	(0)	(0)	(0)	(9)	(0)	(0)	(0)	(4)	(0)	(6)
1	8	5	11	1	4	6	16	18	5	22	4	26	11
(-)	(-)	(1)	(4)	(1)	(1)	(0)	(9)	(2)	(5)	(5)	(3)	(5)	(8)
9	8	9	3	6	3	14	3	32	2	33	8	42	22
(-)	(-)	(1)	(0)	(0)	(0)	(2)	(3)	(8)	(1)	(9)	(5)	(6)	(7)
0	3	0	7	0	9	3	9	7	9	9	8	12	21
(-)	(-)	(0)	(3)	(0)	(2)	(3)	(0)	(1)	(3)	(1)	(4)	(1)	(11)
0	1	0	8	0	0	-	-	-	-	-	-	-	-
(-)	(-)	(0)	(3)	(0)	(0)	-	-	-	-	-	-	-	-
0	3	0	5	0	3	2	1	3	0	8	3	6	4
(-)	(-)	(0)	(3)	(0)	(2)	(0)	(0)	(3)	(0)	(5)	(3)	(3)	(4)
9	3	2	10	3	4	4	9	8	4	8	10	8	6
(-)	(-)	(0)	(1)	(0)	(1)	(0)	(0)	(1)	(0)	(1)	(4)	(1)	(1)
-	-	-	-	0	8	5	23	5	26	4	9	0	15
(-)	(-)	(-)	(-)	(0)	(0)	(0)	(2)	(0)	(2)	(0)	(0)	(0)	(2)
11	3	6	7	0	0	26	6	28	7	30	9	41	8
(-)	(-)	(1)	(0)	(0)	(0)	(5)	(0)	(1)	(0)	(2)	(1)	(5)	(0)
0	0	2	0	1	0	1	0	3	0	5	0	7	0
(-)	(-)	(0)	(0)	(0)	(0)	(1)	(0)	(1)	(0)	(1)	(0)	(2)	(0)
-	-	-	-	-	-	0	0	1	0	1	0	0	0
(-)	(-)	(-)	(-)	(-)	(-)	(0)	(0)	(0)	(0)	(1)	(0)	(0)	(0)
1	1	1	16	9	20	12	34	19	36	22	39	26	35
(-)	(-)	(0)	(0)	(0)	(0)	(0)	(0)	(0)	(0)	(0)	(0)	(0)	(0)
1	0	0	1	2	0	0	0	3	0	12	1	12	3
(-)	(-)	(0)	(0)	(0)	(0)	(0)	(0)	(1)	(0)	(1)	(0)	(1)	(0)
32	32	25	64	22	51	73	112	127	89	154	95	180	132
(-)	(-)	(3)	(14)	(1)	(6)	(11)	(23)	(18)	(11)	(26)	(24)	(24)	(39)

II 学生数

年度 区分 部局等	昭和49 (1974)		昭和50 (1975)		昭和51 (1976)		昭和52 (1977)		昭和53 (1978)		昭和54 (1979)	
	研 究 生	聽 講 生	研 究 生	聽 講 生	研 究 生	聽 講 生	研 究 生	聽 講 生	研 究 生	聽 講 生	研 究 生	聽 講 生
総合科学部	0 (0)	9 (7)	5 (1)	7 (5)	6 (1)	9 (6)	6 (0)	9 (5)	9 (1)	6 (5)	8 (4)	13 (11)
文学部	26 (7)	16 (11)	24 (7)	13 (9)	31 (7)	14 (8)	30 (3)	6 (4)	28 (6)	9 (5)	22 (7)	10 (4)
教育学部	32 (8)	12 (5)	32 (9)	22 (3)	37 (13)	21 (6)	56 (18)	24 (3)	52 (18)	26 (3)	36 (18)	27 (3)
教育学部 東雲分校	7 (5)	18 (8)	15 (7)	17 (3)	15 (5)	7 (1)	17 (5)	14 (7)	15 (5)	12 (5)	-	
教育学部 福山分校	9 (3)	7 (5)	9 (5)	8 (7)	7 (4)	8 (6)	13 (7)	6 (4)	11 (6)	8 (5)	3 (3)	4 (4)
学校教育 学部	-		-		-		-		-		8 (3)	7 (5)
政経学部	5 (2)	7 (3)	7 (1)	6 (3)	5 (1)	29 (2)	10 (2)	6 (0)	3 (0)	8 (2)	-	
政経学部 第二部	2 (1)	17 (3)	2 (1)	28 (3)	0 (0)	0 (0)	2 (1)	23 (1)	0 (0)	10 (0)	-	
法学部	-		-		-		0 (0)	0 (0)	4 (1)	0 (0)	4 (1)	6 (1)
法学部 第二部	-		-		-		0 (0)	0 (0)	1 (0)	0 (0)	0 (0)	15 (2)
経済学部	-		-		-		0 (0)	0 (0)	3 (1)	0 (0)	4 (0)	2 (0)
経済学部 第二部	-		-		-		0 (0)	0 (0)	0 (0)	0 (0)	1 (0)	3 (0)
理学部	36 (7)	12 (0)	52 (5)	18 (0)	58 (11)	12 (0)	45 (7)	21 (3)	52 (6)	19 (2)	49 (5)	11 (1)
医学部	5 (0)	0 (0)	152 (26)	0 (0)	161 (18)	1 (0)	164 (29)	0 (0)	164 (26)	0 (0)	167 (22)	0 (0)
歯学部	3 (2)	0 (0)	82 (4)	0 (0)	86 (8)	0 (0)	100 (19)	0 (0)	97 (14)	0 (0)	71 (15)	0 (0)
工学部	21 (0)	21 (0)	31 (1)	27 (0)	41 (1)	29 (0)	34 (0)	42 (0)	27 (0)	41 (0)	21 (1)	38 (0)
水畜産学部	4 (1)	2 (0)	9 (0)	2 (0)	12 (2)	1 (0)	18 (1)	0 (0)	18 (1)	0 (0)	-	
生物生産 学部	-		-		-		-		-		14 (1)	0 (0)
理論物理学 研究所	-		-		-		0 (0)	-	1 (0)	-	1 (0)	-
原爆放射能 医学研究所	-		20 (4)	-	19 (5)	-	24 (6)	-	28 (5)	-	21 (7)	-
合計	150 (36)	121 (42)	440 (71)	148 (33)	478 (76)	131 (29)	519 (98)	151 (27)	513 (90)	139 (27)	430 (87)	136 (31)

昭和55 (1980)		昭和56 (1981)		昭和57 (1982)		昭和58 (1983)		昭和59 (1984)		昭和60 (1985)		昭和61 (1986)	
研 究 生	聽 講 生	研 究 生	聽 講 生	研 究 生	聽 講 生	研 究 生	聽 講 生	研 究 生	聽 講 生	研 究 生	聽 講 生	研 究 生	聽 講 生
12 (0)	10 (5)	30 (8)	5 (3)	27 (7)	11 (8)	20 (6)	7 (6)	21 (5)	13 (13)	11 (3)	11 (10)	30 (12)	11 (10)
29 (9)	6 (5)	26 (4)	5 (4)	25 (9)	4 (1)	31 (10)	1 (1)	31 (13)	3 (1)	20 (9)	3 (0)	24 (11)	1 (0)
47 (14)	17 (6)	50 (13)	13 (1)	44 (13)	12 (3)	65 (24)	14 (3)	46 (19)	12 (6)	58 (24)	12 (5)	60 (25)	12 (4)
-		-		-		-		-		-		-	
8 (3)	6 (6)	10 (3)	0 (0)	10 (4)	1 (0)	5 (3)	1 (1)	15 (8)	0 (0)	18 (7)	0 (0)	15 (4)	1 (0)
8 (2)	4 (2)	11 (5)	5 (1)	34 (10)	7 (2)	21 (9)	5 (1)	19 (5)	2 (0)	10 (5)	2 (0)	29 (15)	4 (1)
-		-		-		-		-		-		-	
-		-		-		-		-		-		-	
9 (2)	10 (0)	7 (2)	5 (0)	9 (1)	4 (0)	12 (1)	7 (3)	11 (0)	6 (2)	7 (1)	7 (1)	9 (3)	7 (2)
0 (0)	9 (1)	0 (0)	2 (0)	0 (0)	4 (0)	0 (0)	8 (1)	0 (0)	4 (1)	0 (0)	6 (1)	0 (0)	3 (1)
2 (0)	0 (0)	2 (0)	0 (0)	5 (3)	0 (0)	4 (1)	0 (0)	4 (0)	0 (0)	8 (1)	2 (1)	11 (2)	4 (0)
0 (0)	0 (0)	0 (0)	0 (0)	0 (0)	2 (0)	0 (0)	4 (1)	0 (0)	7 (3)	0 (0)	1 (0)	0 (0)	0 (0)
47 (5)	13 (1)	54 (5)	8 (0)	56 (6)	16 (0)	44 (6)	7 (2)	50 (5)	6 (1)	47 (3)	6 (1)	51 (4)	6 (1)
199 (26)	0 (0)	213 (35)	1 (0)	292 (45)	0 (0)	419 (61)	1 (1)	467 (81)	0 (0)	441 (74)	0 (0)	504 (79)	0 (0)
87 (8)	0 (0)	90 (16)	0 (0)	87 (21)	0 (0)	95 (14)	0 (0)	98 (20)	0 (0)	122 (25)	0 (0)	113 (18)	0 (0)
25 (1)	33 (0)	28 (1)	29 (0)	25 (1)	36 (1)	39 (3)	36 (0)	27 (2)	36 (0)	29 (1)	46 (0)	34 (1)	66 (1)
-		-		-		-		-		-		-	
9 (1)	0 (0)	10 (1)	0 (0)	7 (1)	0 (0)	12 (2)	0 (0)	8 (1)	3 (3)	11 (2)	0 (0)	7 (0)	0 (0)
4 (0)	-	4 (0)	-	5 (0)	-	5 (0)	-	0 ()	-	-	-	1 (0)	-
30 (7)	-	26 (6)	-	45 (6)	-	50 (5)	-	53 (4)	-	62 (4)	-	63 (7)	-
516 (78)	108 (26)	561 (99)	73 (9)	671 (127)	97 (15)	822 (145)	91 (20)	850 (163)	92 (30)	844 (159)	96 (19)	951 (181)	115 (20)

II 学生数

年度	昭和62 (1987)		昭和63 (1988)		平成元 (1989)		平成2 (1990)		平成3 (1991)		平成4 (1992)	
	研 究 生	聴 講 生	研 究 生	聴 講 生	研 究 生	聴 講 生	研 究 生	聴 講 生	研 究 生	聴 講 生	研 究 生	科目等 履修生
総合科学部	34 (15)	9 (7)	32 (15)	12 (9)	38 (16)	12 (9)	41 (16)	9 (5)	45 (18)	11 (9)	49 (18)	12 (8)
文学部	27 (12)	3 (1)	20 (6)	1 (0)	24 (11)	3 (1)	22 (7)	0 (0)	22 (7)	1 (0)	17 (7)	1 (0)
教育学部	55 (24)	9 (5)	99 (44)	7 (2)	118 (61)	5 (3)	101 (52)	6 (2)	114 (65)	9 (6)	83 (47)	12 (9)
教育学部 福山分校	9 (2)	1 (0)	13 (3)	0 (0)	8 (2)	0 (0)	-	-	-	-	-	-
学校教育 学部	20 (11)	2 (1)	26 (10)	1 (1)	18 (10)	3 (1)	33 (15)	2 (0)	33 (13)	3 (2)	37 (13)	2 (1)
法学部	6 (2)	4 (1)	6 (1)	2 (0)	8 (0)	5 (4)	12 (3)	1 (1)	15 (5)	1 (1)	14 (5)	4 (1)
法学部 第二部	0 (0)	4 (2)	0 (0)	3 (0)	0 (0)	3 (0)	0 (0)	1 (0)	0 (0)	3 (1)	0 (0)	2 (0)
経済学部	8 (2)	3 (0)	13 (4)	1 (0)	13 (6)	2 (0)	28 (11)	3 (2)	20 (6)	6 (3)	16 (2)	3 (1)
経済学部 第二部	0 (0)	0 (0)	0 (0)	4 (2)	0 (0)	2 (0)	0 (0)	2 (0)	0 (0)	4 (1)	0 (0)	3 (1)
理学部	48 (5)	7 (1)	44 (6)	6 (1)	39 (4)	7 (1)	37 (5)	2 (0)	31 (7)	2 (0)	18 (2)	2 (0)
医学部	525 (80)	0 (0)	527 (94)	0 (0)	483 (88)	0 (0)	501 (86)	0 (0)	519 (95)	0 (0)	541 (98)	0 (0)
歯学部	122 (19)	0 (0)	116 (23)	0 (0)	131 (26)	0 (0)	129 (31)	0 (0)	130 (35)	0 (0)	117 (31)	0 (0)
工学部	33 (4)	45 (1)	35 (5)	68 (4)	36 (6)	54 (2)	41 (7)	48 (3)	52 (6)	39 (1)	39 (2)	34 (1)
生物生産 学部	9 (1)	0 (0)	9 (1)	1 (0)	7 (1)	0 (0)	5 (2)	0 (0)	9 (2)	0 (0)	8 (2)	0 (0)
理論物理学 研究所	3 (1)	-	0 (0)	-	0 (0)	-	-	-	-	-	-	-
原爆放射能 医学研究所	59 (7)	-	59 (9)	-	46 (7)	-	35 (6)	-	43 (6)	-	47 (7)	-
学内共同 施設	-	-	-	-	-	-	-	-	-	-	-	-
大学院	-	-	-	-	-	-	-	-	-	-	-	-
合計	958 (185)	87 (19)	1000 (221)	106 (19)	969 (238)	96 (21)	985 (241)	74 (13)	1033 (265)	79 (24)	986 (234)	75 (22)

平成5 (1993)		平成6 (1994)		平成7 (1995)		平成8 (1996)		平成9 (1997)		平成10 (1998)		平成11 (1999)	
研 究 生	科 目 等 履 修 生	研 究 生	科 目 等 履 修 生	研 究 生	科 目 等 履 修 生	研 究 生	科 目 等 履 修 生	研 究 生	科 目 等 履 修 生	研 究 生	科 目 等 履 修 生	研 究 生	科 目 等 履 修 生
46 (20)	11 (8)	40 (18)	22 (18)	38 (17)	15 (12)	41 (12)	11 (9)	34 (10)	20 (14)	22 (8)	18 (13)	11 (4)	13 (6)
16 (8)	2 (1)	14 (6)	7 (2)	19 (9)	8 (4)	7 (3)	12 (6)	11 (6)	10 (6)	12 (4)	9 (4)	6 (1)	13 (5)
94 (50)	15 (9)	98 (55)	23 (13)	90 (47)	21 (9)	68 (35)	29 (15)	66 (39)	32 (19)	69 (37)	18 (14)	68 (36)	22 (13)
-		-		-		-		-		-		-	
41 (15)	0 (0)	31 (16)	2 (0)	29 (14)	1 (1)	31 (12)	1 (1)	19 (9)	3 (1)	27 (14)	4 (3)	27 (17)	5 (3)
19 (6)	3 (1)	7 (2)	4 (1)	5 (1)	9 (4)	7 (2)	5 (4)	3 (1)	5 (4)	3 (2)	5 (2)	0 (0)	2 (0)
0 (0)	5 (1)	0 (0)	3 (1)	0 (0)	7 (1)	0 (0)	4 (0)	0 (0)	6 (2)	0 (0)	5 (0)	0 (0)	10 (4)
21 (8)	2 (0)	12 (5)	3 (0)	11 (5)	3 (1)	6 (1)	8 (3)	4 (1)	2 (2)	3 (1)	1 (1)	9 (6)	2 (0)
0 (0)	1 (0)	0 (0)	3 (0)	0 (0)	6 (2)	0 (0)	2 (1)	0 (0)	2 (0)	0 (0)	5 (0)	0 (0)	0 (0)
21 (4)	5 (1)	28 (8)	2 (0)	25 (5)	4 (0)	24 (6)	3 (0)	17 (5)	2 (1)	20 (1)	4 (0)	14 (0)	6 (0)
535 (113)	0 (0)	520 (113)	0 (0)	520 (122)	0 (0)	459 (98)	0 (0)	433 (92)	0 (0)	394 (79)	0 (0)	371 (72)	0 (0)
101 (23)	0 (0)	112 (32)	0 (0)	86 (15)	0 (0)	70 (13)	0 (0)	63 (16)	0 (0)	74 (28)	0 (0)	53 (21)	0 (0)
48 (5)	28 (0)	49 (5)	23 (0)	39 (3)	16 (1)	46 (4)	12 (0)	51 (3)	10 (0)	51 (4)	13 (0)	62 (6)	11 (0)
9 (0)	0 (0)	16 (3)	1 (1)	13 (3)	1 (0)	17 (3)	0 (0)	17 (2)	0 (0)	11 (6)	0 (0)	5 (1)	1 (1)
-		-		-		-		-		-		-	
42 (6)	-	37 (5)	-	30 (4)	-	30 (6)	-	33 (7)	-	29 (7)	-	16 (3)	-
3 (1)	-	4 (0)	-	7 (3)	-	3 (3)	-	6 (3)	-	7 (6)	-	2 (0)	-
-		0 (0)	0 (0)	4 (3)	2 (2)	11 (3)	11 (3)	10 (7)	10 (7)	19 (7)	4 (2)	29 (12)	3 (0)
996 (259)	72 (21)	968 (268)	93 (36)	916 (251)	93 (37)	820 (201)	98 (42)	767 (201)	104 (57)	741 (204)	100 (52)	673 (179)	101 (43)

別表 学内共同教育研究施設・大学院別 研究生・科目等履修生数

年度		平成5 (1993)		平成6 (1994)		平成7 (1995)		平成8 (1996)		平成9 (1997)		平成10 (1998)		平成11 (1999)	
部局等	区分	研	科	研	科	研	科	研	科	研	科	研	科	研	科
		究	目	究	目	究	目	究	目	究	目	究	目	究	目
		生	等	生	履	生	修	生	修	生	修	生	修	生	修
		生	生	生	生	生	生	生	生	生	生	生	生	生	生
学内共同教育研究施設	大学教育研究センター	1 (0)	-	2 (0)	-	0 (0)	-	0 (0)	-	0 (0)	-	1 (1)	-	1 (0)	-
	留学生センター	2 (1)	-	2 (0)	-	7 (3)	-	3 (3)	-	6 (3)	-	6 (5)	-	0 (0)	-
	総合情報処理センター	0 (0)	-	0 (0)	-	0 (0)	-	0 (0)	-	0 (0)	-	0 (0)	-	1 (0)	-
	小計	3 (1)	-	4 (0)	-	7 (3)	-	3 (3)	-	6 (3)	-	7 (6)	-	2 (0)	-
大学院	教育学研究科	-	-	0 (0)	-	1 (1)	-	1 (0)	-	0 (0)	-	0 (0)	-	0 (0)	-
	文学研究科	-	-	0 (0)	-	0 (0)	-	0 (0)	-	2 (2)	-	0 (0)	-	0 (0)	-
	社会科学研究科	-	-	0 (0)	-	1 (1)	-	0 (0)	-	0 (0)	-	3 (1)	-	1 (0)	-
	先端物質科学研究科	-	-	-	-	-	-	-	-	-	-	2 (1)	0 (0)	5 (2)	0 (0)
	医学系研究科	-	-	0 (0)	-	0 (0)	-	0 (0)	-	0 (0)	-	1 (1)	-	0 (0)	-
	国際協力研究科	-	-	0 (0)	0 (0)	4 (3)	0 (0)	11 (3)	0 (0)	10 (7)	0 (0)	17 (6)	0 (0)	24 (10)	2 (0)
	小計	-	-	0 (0)	0 (0)	4 (3)	2 (2)	11 (3)	11 (3)	10 (7)	10 (7)	19 (7)	4 (2)	29 (12)	3 (0)

Ⅲ 日本学術振興会 奨励研究員・特別研究員数

凡例

- 1 本表は広島大学が受け入れた日本学術振興会奨励研究員及び特別研究員の数について示したものである。
- 2 昭和50～平成2年度は「学事関係業務概要」（事務局総務部研究協力課所蔵）、昭和49年度および平成3年度は『広島大学一覽』より作成した。平成4年度以降は事務局総務部研究協力課調べに基づいた。
- 3 「奨励研究員」は「奨励」、「大学院博士課程奨励研究員」は「博士」、「薬学奨励研究生」は「薬学」、「特別研究員（PD）」は「PD」、「特別研究員（DC）」は「DC」と略記した。
- 4 昭和50年度の所属部局、及び平成3年度のPD・DCの区分は不明。昭和48年度以前の奨励研究員数も不明。
- 5 中途辞退者も含む。
- 6 奨励研究員の内訳は、昭和55年度は一般7人・特定分野1人、昭和57年度は一般3人・特定分野3人（特定分野はいずれも理学部）、その他の年次は一般。
- 7 平成10、11年度の括弧内の数字は、当該年度採用申請者のうち、繰上で前年度1月から繰上採用になった者の数（内数）。

Ⅲ 日本学術振興会奨励研究員・特別研究員数

日本学術振興会奨励研究員・特別研究員数

年 度	昭	昭	昭	昭	昭	昭	昭	昭	昭	昭	昭	昭	昭	昭	昭	平								
	和	和	和	和	和	和	和	和	和	和	和	和	和	和	和	成								
部 局	49	50	51	52	53	54	55	56	57	58	59	60	61	62	63	元								
	奨	奨	奨	博	奨	博	薬	奨	薬	一	薬	奨	奨	奨	P	D	P	D	P	D	P	D	P	D
総合科学部							1																2	3
文学部			2			1				1		1							2		3		2	1
教育学部											1	1												
法学部																								1
経済学部																								1
理学部			2	3	1	4	1	5	8	5	5	5	6	4	1	1	1	1	3	3	3	1		
医学部		1			1		1	1	1	1					1				1	1				
工学部														1	1	2	1	1					1	1
教育学研究科																1	1							
理学研究科															1	1								
医学系研究科														1	1									
工学研究科																	1							
社会科学 研究科	-	-	-	-	-	-	-	-	-	-	-	-	-	-	-	-	-	-	-	-	-	-	-	1
原爆放射能 医学研究所				1																				
理論物理学 研究所							1			1														1
合 計	0	5	4	1	1	5	1	1	7	1	8	1	7	1	6	6	7	4	1	1	3	3	4	3
	0	1	5		6		7		8		9		8		6	6	7		6		6		7	12

年 度 部 局	平成 2		平成 3		平成 4		平成 5		平成 6		平成 7		平成 8		平成 9		平成 10		平成 11	
	P	D	P	D	P	D	P	D	P	D	P	D	P	D	P	D	P	D	P	D
	D	C	D	C	D	C	D	C	D	C	D	C	D	C	D	C	D	C	D	C
総合科学部			1				1	1	1				3	3	4	4	4	2	3	3
文学部	3	1	3	3		3	2	1	3	3	3	2	3	1	2	2	2	3	5	2
教育学部		1	1	3	2	1	2	2	3	2	2	3	2	2	2	5	6	6	6	1
法学部	1	1	1	1	1	1	1			1										
経済学部																				
理学部	3	3	6	3	6	6	8	5	10	2	11	3	13	5	10	4	12	6	10	3
医学部	1			1	2			1	1	1	1	1	2			5			4	
歯学部				1	1									1		2	2	1	1	
工学部		2	1		2	3	3	7	2	7	2	6	1	7	2	9	1	7	7	1
生物生産学部						1	1	2	2	2	1	2	2	1	2	1	2	1	1	
先端物質科学研究科	-	-	-	-	-	-	-	-	-	-	-	-	-	1					2	2
原爆放射能医学研究所		2																		
大学教育研究センター												1	1	1						
ナノデバイス・システム研究センター	-	-											1	1						
放射光科学研究センター	-	-												1	1					
合 計	8	6	12	10	16	15	13	24	11	24	10	29	18	28	19	52	25	47	25	47
	14	16	22	31	37	35	39	46	71	72										

IV 博士学位授与数

1. 旧制博士学位授与数
2. 新制博士学位授与数

凡例

- 1 本章に掲げた各表は広島大学およびその前身校である学位授与機関が授与した学位の数について示したものである。
- 2 「1. 旧制博士学位授与数」は『広島大学二十五年史 通史』より作成したもので、大正9（1920）年勅令第200号に基づく授与数を示す。
- 3 「2. 新制博士学位授与数」は事務局総務部研究協力課調べより作成したもので、昭和28（1953）年文部省令第9号「学位規程」に基づく授与数を示す。平成3（1991）年6月以前の授与数と、同年7月以降の平成3年文部省令第27号および平成3年広島大学規程第37号に基づく授与数とを分けて示した。

1. 旧制博士学位授与数

年度	広島文理科大学			広島県立医科大学	合計
	文学博士	理学博士	小計	医学博士	
昭和7	0	0	0	—	0
昭和8	1	0	1	—	1
昭和9	0	0	0	—	0
昭和10	1	0	1	—	1
昭和11	0	0	0	—	0
昭和12	0	0	0	—	0
昭和13	0	0	0	—	0
昭和14	0	3	3	—	3
昭和15	0	1	1	—	1
昭和16	0	3	3	—	3
昭和17	0	0	0	—	0
昭和18	0	0	0	—	0
昭和19	1	0	1	—	1
昭和20	1	5	6	—	6
昭和21	1	0	1	—	1
昭和22	0	4	4	—	4
昭和23	1	0	1	—	1
昭和24	4	6	10	—	10
昭和25	3	4	7	—	7
昭和26	0	0	0	—	0
昭和27	5	6	11	—	11
昭和28	2	5	7	—	7
昭和29	2	5	7	—	7
昭和30	3	6	9	—	9
昭和31	3	5	8	—	8
昭和32	4	7	11	65	76
昭和33	2	25	27	125	152
昭和34	1	11	12	147	159
昭和35	6	36	42	270	312
昭和36	50	91	141	—	141
合計	91	223	314	607	921

2. 新制博士学位授与数 (昭和32年~51年)

年度	研究科	文学		教育学		理学	医学	歯学	合計
		文学博士	教育学博士	文学博士	理学博士	医学博士	歯学博士		
昭和32 (1957)	甲	0	0	0	0	0	-	-	0
	乙	0	0	0	0	0	-	-	0
昭和33 (1958)	甲	0	0	0	3	-	-	-	3
	乙	0	0	0	0	-	-	-	0
昭和34 (1959)	甲	0	0	0	1	0	-	-	1
	乙	0	0	0	0	0	-	-	0
昭和35 (1960)	甲	0	0	0	4	0	-	-	4
	乙	0	0	0	1	0	-	-	1
昭和36 (1961)	甲	0	0	0	10	0	-	-	10
	乙	0	1	0	2	0	-	-	3
昭和37 (1962)	甲	0	0	1	3	3	-	-	7
	乙	0	3	1	9	0	-	-	13
昭和38 (1963)	甲	0	2	0	5	10	-	-	17
	乙	4	4	2	11	9	-	-	30
昭和39 (1964)	甲	2	0	0	8	13	-	-	23
	乙	4	4	0	15	22	-	-	45
昭和40 (1965)	甲	2	2	0	8	16	-	-	28
	乙	3	0	2	16	18	-	-	39
昭和41 (1966)	甲	2	0	0	3	18	-	-	23
	乙	6	3	0	9	17	-	-	35
昭和42 (1967)	甲	0	0	0	6	23	-	-	29
	乙	0	3	1	13	26	-	-	43
昭和43 (1968)	甲	2	0	0	8	18	-	-	28
	乙	3	4	1	15	35	-	-	58
昭和44 (1969)	甲	1	1	0	10	3	-	-	15
	乙	4	3	3	14	19	-	-	43
昭和45 (1970)	甲	1	0	1	0	0	-	-	2
	乙	4	2	0	13	0	-	-	19
昭和46 (1971)	甲	1	0	0	7	14	-	-	22
	乙	15	0	0	18	18	-	-	51
昭和47 (1972)	甲	0	0	0	10	13	0	0	23
	乙	9	1	1	21	16	0	0	48
昭和48 (1973)	甲	0	0	0	7	16	0	0	23
	乙	0	4	0	20	15	0	0	39
昭和49 (1974)	甲	0	0	0	9	7	0	0	16
	乙	7	1	0	23	19	0	0	50
昭和50 (1975)	甲	0	0	0	14	1	1	1	16
	乙	5	3	4	22	9	0	0	43
昭和51 (1976)	甲	0	1	0	12	5	3	3	21
	乙	1	0	4	27	17	2	2	51

IV 博士学位授与数

(昭和52年～平成3年6月)

年度	研究科	文学		教育学		社会科学			理学
		文学博士	教育学博士	文学博士	法学博士	経済学博士	学術博士	理学博士	
昭和52	甲	0	0	0	-	-	-	17	
(1977)	乙	4	0	0	-	-	-	18	
昭和53	甲	0	0	0	-	-	-	19	
(1978)	乙	3	2	0	-	-	-	42	
昭和54	甲	0	1	0	-	-	-	17	
(1979)	乙	3	2	0	-	-	-	31	
昭和55	甲	0	2	0	-	-	-	10	
(1980)	乙	2	3	0	-	-	-	35	
昭和56	甲	0	3	1	-	-	-	9	
(1981)	乙	6	2	2	-	-	-	29	
昭和57	甲	0	0	0	-	-	-	11	
(1982)	乙	1	2	4	-	-	-	29	
昭和58	甲	0	0	0	-	-	-	7	
(1983)	乙	1	5	1	-	-	-	21	
昭和59	甲	0	0	0	-	-	-	15	
(1984)	乙	1	8	0	-	-	-	40	
昭和60	甲	0	0	0	-	-	-	9	
(1985)	乙	4	2	2	-	-	-	23	
昭和61	甲	0	1	0	0	0	0	11	
(1986)	乙	5	7	4	0	0	0	25	
昭和62	甲	0	1	0	0	0	0	16	
(1987)	乙	3	1	4	0	0	0	34	
昭和63	甲	0	1	0	0	0	0	7	
(1988)	乙	3	2	4	0	0	0	32	
平成元	甲	0	1	0	0	1	2	15	
(1989)	乙	2	3	0	0	0	0	26	
平成2	甲	0	0	0	0	0	0	13	
(1990)	乙	4	4	1	0	1	5	17	
平成3*	甲	0	0	0	0	0	0	0	
(1991)	乙	0	0	0	0	0	0	1	
合計	甲	11	16	3	0	1	2	304	
(昭和52～平成3)	乙	107	79	41	0	1	5	652	

(平成3年7月～平成11年)

年度	研究科 専攻分野	文学	教育学	心理学	学術	法学	社会科学	理学	先端物質科学	工学	学術
		文学	教育学	心理学	学術	法学	経済学	学術	理学	理学	工学
平成3	甲	1	4	1	0	1	0	0	11	-	-
(1991)	乙	2	3	1	0	0	0	0	18	-	-
平成4	甲	0	1	3	0	0	0	2	14	-	-
(1992)	乙	11	8	7	0	0	0	0	23	-	-
平成5	甲	6	1	1	0	0	1	0	18	-	-
(1993)	乙	6	15	2	0	0	1	1	13	-	-
平成6	甲	1	2	3	1	2	1	3	22	-	-
(1994)	乙	9	10	3	2	0	0	1	6	-	-
平成7	甲	1	6	1	2	1	0	1	26	-	-
(1995)	乙	10	13	4	0	1	1	0	18	-	-
平成8	甲	3	4	2	1	1	1	2	33	-	-
(1996)	乙	7	7	0	2	0	0	0	13	-	-
平成9	甲	7	6	3	3	1	1	5	31	-	-
(1997)	乙	13	4	9	0	0	2	2	12	-	-
平成10	甲	12	6	4	3	4	1	1	33	0	0
(1998)	乙	8	16	9	1	0	0	1	4	0	0
平成11	甲	10	11	5	1	5	6	4	24	1	0
(1999)	乙	14	4	3	2	0	2	1	7	0	0
合計	甲	41	41	23	11	15	11	18	212	1	0
	乙	80	80	38	7	1	6	6	114	0	0

2. 新制博士学位授与数

医学系		歯学	工学		生物圏科学		合計
医学博士	薬学博士	歯学博士	工学博士	学術博士	農学博士	学術博士	
3	-	6	0	-	-	-	26
21	-	1	0	-	-	-	44
5	-	7	0	-	-	-	31
28	-	2	0	-	-	-	77
6	-	6	1	-	-	-	31
26	-	0	0	-	-	-	62
5	-	2	4	-	-	-	23
46	-	9	4	-	-	-	99
6	-	2	4	-	-	-	25
64	-	5	3	-	-	-	111
5	0	1	6	-	-	-	23
40	0	5	13	-	-	-	94
7	0	5	8	-	-	-	27
40	0	4	12	-	-	-	84
5	6	12	13	-	-	-	51
73	4	7	17	-	-	-	150
15	6	9	9	-	0	0	48
51	4	6	18	-	0	0	110
9	5	12	13	0	0	0	51
62	3	10	11	0	0	0	127
25	2	15	15	0	1	6	81
59	7	7	32	0	0	0	147
20	3	12	15	0	5	8	71
59	7	7	11	0	4	1	130
30	6	19	14	1	6	7	102
66	10	9	21	0	4	3	144
34	0	15	15	1	2	8	88
70	8	5	24	0	5	9	153
0	0	0	1	0	0	0	1
8	2	2	8	0	0	0	21
335	28	127	118	2	14	29	990
953	45	81	174	0	13	13	2,164

備考1 「医学系」欄は昭和56年までは医学研究科を示す。

医学	医学系		歯学		工学		生物圏科学	国際協力			合計	
	薬学	保健学	歯学	学術	工学	学術	農学	学術	教育学	工学		農学
32	1	-	6	-	15	0	9	-	-	-	-	81
25	6	-	6	-	23	1	2	3	-	-	-	90
27	6	-	17	-	20	0	5	16	-	-	-	111
52	6	-	19	-	25	0	4	7	-	-	-	162
33	5	-	13	-	16	0	2	9	-	-	-	105
57	9	-	7	-	23	0	3	2	-	-	-	139
26	1	-	13	-	16	1	3	16	0	-	-	111
64	8	-	8	-	26	0	2	4	0	-	-	143
44	5	-	14	-	19	0	5	18	0	0	-	143
48	9	-	14	-	22	0	2	8	0	0	-	150
41	8	-	12	-	30	2	3	22	0	0	-	165
30	8	-	8	-	22	0	1	8	0	0	-	106
45	4	-	20	-	31	0	5	20	0	0	-	182
39	9	-	0	-	18	0	4	6	0	0	-	118
37	6	0	29	-	27	1	4	7	3	0	-	178
61	10	0	3	-	25	0	3	5	0	0	-	146
50	4	0	21	0	35	0	2	25	11	2	0	217
73	3	0	6	0	22	0	2	5	0	0	0	144
335	40	0	145	0	209	4	29	142	14	2	0	1,293
449	68	0	71	0	206	1	23	48	0	0	0	1,198

V 附属図書館統計

1. 蔵書数
2. 利用件数

凡例

- 1 本章に掲げた各表は、広島大学附属図書館における主要な事項について示したものである。
- 2 「1. 蔵書統計」及び「2. 利用統計」は附属図書館情報サービス課調べより作成した。

1. 藏書數

年度	藏書數			雜誌種類數			受人冊數		
	和漢書	洋書	合計	和文	欧文	合計	和漢書	洋書	計
昭和24 (1949)	197,688	53,358	253,046						
25 (1950)			293,211						
26 (1951)	246,214	66,896	313,110						
27 (1952)	258,304	71,467	329,771						
28 (1953)									
29 (1954)	284,378	85,092	369,470				13,227	8,487	21,714
30 (1955)	289,794	94,404	384,198				14,773	9,533	24,306
31 (1956)	307,516	104,091	411,607				17,800	9,700	27,500
32 (1957)	348,881	123,538	472,419				48,157	19,483	67,640
33 (1958)	371,410	134,563	505,973				22,577	11,028	33,605
34 (1959)	392,857	146,509	539,366				21,581	12,014	33,595
35 (1960)	412,695	158,563	571,258				20,586	12,155	32,741
36 (1961)	434,488	171,299	605,787				22,321	13,152	35,473
37 (1962)	456,989	186,946	643,935				22,505	15,664	38,169
38 (1963)	481,024	206,340	687,364				24,040	19,392	43,432
39 (1964)	505,322	226,244	731,566				24,796	19,962	44,758
40 (1965)	524,108	248,249	772,357				28,721	53,383	82,104
41 (1966)	563,303	272,051	835,354				29,662	23,033	52,695
42 (1967)	599,625	295,784	895,409				36,833	23,733	60,566
43 (1968)	643,867	323,434	967,301				43,522	26,571	70,093
44 (1969)	683,544	343,694	1,027,238	12,256	8,343	20,599	39,677	20,260	59,937
45 (1970)	718,481	365,352	1,083,833				34,937	21,658	56,595
46 (1971)	746,775	386,240	1,132,955				28,294	20,828	49,122
47 (1972)	781,966	411,456	1,193,422	14,337	12,603	26,940	35,192	25,287	60,479
48 (1973)	822,237	438,817	1,261,054				40,274	27,354	67,628
49 (1974)	855,691	468,147	1,323,838	13,667	13,392	27,059	33,454	29,330	62,784
50 (1975)	889,277	498,105	1,387,382	13,817	13,544	27,361	33,586	29,958	63,544
51 (1976)	927,207	533,300	1,460,507	13,878	13,504	27,382	37,898	35,151	73,049
52 (1977)	961,319	565,828	1,527,147	14,275	13,760	28,035	34,112	32,528	66,640
53 (1978)	1,001,955	604,409	1,606,364	14,746	14,223	28,969	40,636	38,581	79,217
54 (1979)	1,027,278	645,958	1,673,236	15,085	14,552	29,637	25,323	41,548	66,871
55 (1980)	1,070,748	690,877	1,761,625	15,376	13,996	29,372	43,470	44,919	88,389
56 (1981)	1,115,695	730,478	1,846,173				44,947	39,601	84,548
57 (1982)	1,161,931	768,061	1,929,992				46,236	37,583	83,819
58 (1983)	1,205,022	807,655	2,012,677				43,091	39,594	82,685
59 (1984)	1,248,337	844,417	2,092,754				43,315	36,762	80,077
60 (1985)	1,286,757	877,306	2,164,063				38,420	32,889	71,309
61 (1986)	1,325,176	911,664	2,236,702				38,419	34,220	72,639
62 (1987)	1,370,654	948,160	2,318,790	17,531	15,282	32,813	45,592	36,496	82,088
63 (1988)	1,414,115	982,744	2,396,859				43,461	34,584	78,045
平成元 (1989)	1,451,441	1,015,168	2,466,609				37,326	32,424	69,750
2 (1990)	1,489,519	1,020,728	2,510,247				40,144	32,417	72,561
3 (1991)	1,523,498	1,046,761	2,570,259	19,264	16,624	35,888	33,979	26,033	60,012
4 (1992)	1,554,159	1,073,320	2,627,479	19,855	18,378	38,233	30,473	26,326	56,799
5 (1993)	1,582,029	1,098,801	2,680,830	19,292	17,613	36,905	27,870	25,481	53,351
6 (1994)	1,605,923	1,122,897	2,728,820	19,867	17,886	37,753	23,894	24,096	47,990
7 (1995)	1,627,603	1,142,538	2,770,141	20,243	18,120	38,363	21,680	19,641	41,321
8 (1996)	1,648,766	1,161,107	2,809,873	22,993	20,779	43,772	21,163	18,569	39,732
9 (1997)	1,667,748	1,180,454	2,848,202	24,591	25,333	49,924	18,982	19,347	38,329
10 (1998)	1,698,070	1,197,739	2,895,809	24,809	24,606	49,415	30,322	17,285	47,607
11 (1999)	1,729,904	1,217,292	2,947,196	24,863	24,780	49,643	31,834	19,553	51,387

V 附属図書館統計

2. 利用数

年度	貸 出		相互貸借		文献複写		入館者数
	貸出者数	貸出冊数	貸出	借受	受付	依頼	
昭和24 (1949)							
25 (1950)	88,651						88,651 *1
26 (1951)							
27 (1952)	132,841						132,841 *1
28 (1953)							
29 (1954)							
30 (1955)	42,363	54,680					112,289 *2
31 (1956)							
32 (1957)	64,967	77,937					119,012 *2
33 (1958)	57,982	72,285					
34 (1959)	55,421	73,325					98,166 *2
35 (1960)	42,652	54,438					
36 (1961)	46,123	57,472					93,308 *2
37 (1962)	49,457	64,432	209	697	4,519	697	
38 (1963)	50,693	67,213	824	48	1,409	977	108,124 *2
39 (1964)	47,538	62,169	128	36	1,130	1,226	
40 (1965)	45,538	60,485	71	45	407	1,001	106,097 *2
41 (1966)	53,613	71,699	187	59	352	1,173	
42 (1967)	51,941	73,644	225	266			
43 (1968)	62,971	91,294	276	156			
44 (1969)	48,479	66,674	237	128			113,359 *3
45 (1970)	116,238	150,625	1,343	1,424			
46 (1971)	70,715	121,426					
47 (1972)	64,201	98,101					88,435 *3
48 (1973)	62,014	84,637	32	332			
49 (1974)	65,725	99,955	205	320	5,571	3,633	92,882 *3
50 (1975)	83,732	136,180	333	305	5,334	4,805	83,732 *3
51 (1976)	58,492	98,532	355	154	5,596	3,843	58,492 *3
52 (1977)	60,516	110,627	357	185	6,055	4,614	60,516 *3
53 (1978)	56,724	85,527	94	219	5,498	5,875	63,391 *3
54 (1979)	56,773	87,752	183	175	6,501	5,703	
55 (1980)	56,927	88,962	266	309	6,284	5,875	64,153 *3
56 (1981)	61,534	91,600	271	233	6,883	7,020	
57 (1982)	61,816	97,088	267	236	6,493	6,469	
58 (1983)	60,174	89,900	262	256	6,635	8,058	
59 (1984)	59,798	91,366	253	394	6,559	8,045	
60 (1985)	67,653	106,800	259	197	5,981	7,873	67,653 *4
61 (1986)	74,038	123,187	547	279	4,995	6,950	
62 (1987)	75,676	126,733	493	422	8,916	7,977	75,676 *4
63 (1988)	57,923	110,693	682	481	6,786	8,234	
平成元 (1989)	64,683	114,773	594	448	6,813	7,711	
2 (1990)	56,086	107,206	764	737	6,815	8,466	
3 (1991)	57,432	103,567	595	614	4,762	9,516	
4 (1992)	58,523	114,786	576	533	3,298	8,869	58,523 *4
5 (1993)	48,203	114,384	366	688	4,702	10,990	
6 (1994)	69,912	141,938	1,282	1,868	15,612	26,078	590,472 *5
7 (1995)	89,611	167,779	1,148	1,162	10,263	15,656	774,735 *5
8 (1996)	117,933	225,256	1,126	1,184	12,415	17,446	788,363 *5
9 (1997)	115,108	216,907	1,232	1,962	15,844	20,707	867,302 *5
10 (1998)	114,129	208,415	1,235	1,998	20,966	22,593	920,001 *5
11 (1999)	94,165	191,388	1,563	2,180	21,855	22,518	949,588 *5

備考

1 入館者数の右に付した注番号は、次のことを表す。

- *1 閲覧申請を行った延べ人数
- *2 図書館利用申請を行った人数
- *3 館内閲覧申請者数および館外貸出者数
- *4 館外貸出者数
- *5 入館者延べ数

VI 財 政

1. 歳入決算
2. 歳出決算
3. 教官当積算校費予算単価
4. 学生当積算校費予算単価

凡例

- 1 本章に掲げた各表は、広島大学における歳入及び歳出金額の推移について示したものである。
- 2 作成にあたっては、昭和45年以前については『広島大学一覽 自昭和53年至昭和54年』を参照し、それ以降の年度については事務局経理部主計課調べによった。また、同調べによって昭和45年以前の数値についても適宜補った。
- 3 「3. 教官当積算校費予算単価」及び「4. 学生当積算校費予算単価」は毎年度主計課に示達されたものである。空白欄は広島大学に該当がなかったり記録がないため確定できなかった。

VI 財 政

1. 歳入決算

(単位：円)

会計年度	昭和24(1949)	昭和25(1950)	昭和26(1951)	昭和27(1952)
附属病院収入	－	－	－	－
授業料及び入学検定料	8,579,980	14,353,460	18,135,910	25,983,680
学校財産処分収入	－	－	－	－
雑収入	2,368,841	3,331,147	4,799,727	6,207,862
合計	10,948,821	17,684,607	22,935,637	32,191,542

会計年度	昭和28(1953)	昭和29(1954)	昭和30(1955)	昭和31(1956)
附属病院収入	－	－	－	92,331,096
授業料及び入学検定料	29,099,550	33,631,050	36,826,500	46,040,250
学校財産処分収入	－	－	－	－
雑収入	8,548,934	9,504,619	9,439,980	11,513,443
合計	37,648,484	43,135,669	46,266,480	149,884,789

会計年度	昭和32(1957)	昭和33(1958)	昭和34(1959)	昭和35(1960)
附属病院収入	78,733,375	147,949,496	201,944,104	224,549,618
授業料及び入学検定料	48,868,775	52,220,675	56,249,975	57,400,200
学校財産処分収入	－	－	－	－
雑収入	12,114,658	12,141,518	10,657,257	8,381,808
合計	139,716,808	212,311,689	268,851,336	290,331,626

会計年度	昭和36(1961)	昭和37(1962)	昭和38(1963)
附属病院収入	319,792,588	401,286,791	504,848,912
授業料及び入学検定料	59,677,550	62,052,400	74,997,025
学校財産処分収入	－	－	－
雑収入	8,045,906	10,791,662	9,627,521
合計	387,516,044	474,130,853	589,473,458

備考

- 1 昭和24～38年度までは一般会計に所属し、昭和39年度以降は国立学校特別会計に移行した。
- 2 「一般会計分」としては、「講習料」等の科目がある。

1. 歳入決算

(単位：円)

会計年度	昭和39(1964)	昭和40(1965)	昭和41(1966)	昭和42(1967)
一般会計分				
国立学校特別会計	865,908,056	810,203,608	1,026,257,529	1,135,837,245
附属病院収入	602,104,197	698,004,371	881,060,151	976,203,078
授業料及び入学検定料	82,288,700	98,068,635	127,040,767	135,076,560
学校財産処分収入	171,119,151	1,452,301	1,327,580	251,300
雑収入	10,396,008	12,678,301	16,829,031	24,306,307
用途指定寄付金	700,000	900,000	2,330,000	7,270,347
受託調査試験等収入	411,600	437,400	580,200	1,066,066
農場及び演習林収入	1,821,160	2,550,062	2,998,617	4,191,601
その他	7,463,248	8,790,839	10,920,214	11,778,293
合計	865,908,056	810,203,608	1,026,257,529	1,135,837,245

会計年度	昭和43(1968)	昭和44(1969)	昭和45(1970)	昭和46(1971)
一般会計分				172,750
国立学校特別会計	1,342,116,602	1,405,973,092	1,518,806,513	1,684,798,033
附属病院収入	1,165,606,323	1,206,668,251	1,299,532,096	1,437,138,707
授業料及び入学検定料	149,334,759	161,006,467	168,637,200	170,363,400
学校財産処分収入	270,500	1,055,008	370,000	608,930
雑収入	26,905,020	37,243,366	50,267,217	76,686,996
用途指定寄付金	7,406,891	13,767,155	18,371,850	46,078,933
受託調査試験等収入	1,745,800	4,552,000	10,502,600	11,847,600
農場及び演習林収入	5,043,547	6,340,125	7,036,973	7,351,224
その他	12,708,782	12,584,086	14,355,794	11,409,239
合計	1,342,116,602	1,405,973,092	1,518,806,513	1,684,970,783

会計年度	昭和47(1972)	昭和48(1973)	昭和49(1974)	昭和50(1975)
一般会計分	404,750	392,414	592,090	310,650
国立学校特別会計	2,113,493,331	2,389,947,174	3,335,196,349	3,901,712,139
附属病院収入	1,807,274,190	1,975,353,823	2,780,601,351	3,133,089,910
授業料及び入学検定料	229,120,500	327,233,600	383,172,400	574,305,200
学校財産処分収入	90,000	10,000	-	43,000
雑収入	77,008,641	87,349,751	171,422,598	194,274,029
用途指定寄付金	42,241,534	49,046,260	123,348,870	138,260,163
受託調査試験等収入	9,086,600	9,150,900	13,142,300	14,792,800
農場及び演習林収入	7,676,543	8,962,357	11,657,691	11,498,275
その他	18,003,964	20,190,234	23,273,737	29,722,791
合計	2,113,898,081	2,390,339,588	3,335,788,439	3,902,022,789

VI 財 政

(単位：円)

会計年度	昭和51(1976)	昭和52(1977)	昭和53(1978)	昭和54(1979)
一般会計分	92,800			
国立学校特別会計	4,542,559,816	5,236,338,788	6,553,998,453	7,434,715,486
附属病院収入	3,627,885,455	3,982,744,771	4,944,513,595	5,541,655,257
授業料及び入学検定料	700,158,200	1,004,962,900	1,259,355,400	1,581,786,900
学校財産処分収入	80,000	33,000	44,000,100	16,644,300
雑収入	214,436,161	248,598,117	306,129,358	294,629,029
用途指定寄付金	147,870,260	167,077,493	182,397,697	179,502,950
受託調査試験等収入	22,989,800	31,557,700	26,311,600	39,319,400
農場及び演習林収入	12,821,373	14,316,176	17,463,137	19,595,866
その他	30,754,728	35,646,748	79,956,924	56,210,813
合計	4,542,652,616	5,236,338,788	6,553,998,453	7,434,715,486

会計年度	昭和55(1980)	昭和56(1981)	昭和57(1982)	昭和58(1983)
一般会計分		8,000		
国立学校特別会計	8,469,235,187	9,924,831,859	10,681,631,307	11,379,840,052
附属病院収入	6,206,543,087	7,140,596,325	7,139,059,890	7,279,718,400
授業料及び入学検定料	1,855,029,200	2,176,671,600	2,440,602,200	2,746,729,800
学校財産処分収入	953,000	178,204,900	590,151,600	778,953,730
雑収入	406,709,900	429,359,034	511,817,617	574,438,122
用途指定寄付金	272,269,986	274,842,075	341,647,780	364,147,600
受託調査試験等収入	46,289,800	52,149,800	56,758,800	81,539,100
農場及び演習林収入	19,814,319	20,387,010	21,929,641	27,099,578
その他	68,335,795	81,980,149	91,481,396	101,651,844
合計	8,469,235,187	9,924,839,859	10,681,631,307	11,379,840,052

会計年度	昭和59(1984)	昭和60(1985)	昭和61(1986)	昭和62(1987)
一般会計分				
国立学校特別会計	11,390,003,063	19,060,354,530	24,038,072,445	14,220,910,097
附属病院収入	7,409,882,258	7,792,241,227	8,353,779,395	8,764,256,092
授業料及び入学検定料	3,320,652,400	3,277,194,900	3,988,200,400	4,165,409,700
学校財産処分収入	21,420,000	7,186,640,350	10,818,000,000	399,271,000
雑収入	638,048,405	804,278,053	878,092,650	891,973,305
用途指定寄付金	429,110,000	571,887,850	646,238,785	671,156,000
受託調査試験等収入	86,075,100	109,356,240	110,793,200	101,968,700
農場及び演習林収入	28,388,637	31,644,902	25,064,389	20,434,651
その他	94,474,668	91,389,061	95,996,276	98,413,954
合計	11,390,003,063	19,060,354,530	24,038,072,445	14,220,910,097

1. 歳入決算

(単位：円)

会計年度	昭和63(1988)	平成元(1989)	平成2(1990)	平成3(1991)
一般会計分				
国立学校特別会計	16,838,169,742	21,464,060,278	29,074,077,933	18,154,834,722
附属病院収入	8,964,804,992	9,332,023,763	10,225,103,516	9,755,805,270
授業料及び入学検定料	4,447,208,200	4,902,143,940	5,409,678,940	5,855,720,290
学校財産処分収入	2,397,000,000	6,144,000,000	12,046,221,000	1,007,600,000
雑収入	1,029,156,550	1,085,892,575	1,393,074,477	1,535,709,162
用途指定寄付金	787,942,000	794,554,000	933,104,000	1,174,668,000
受託調査試験等収入	114,939,000	132,786,029	138,510,900	160,175,487
農場及び演習林収入	21,707,283	21,943,981	25,446,026	34,641,274
その他	104,568,267	136,608,565	296,013,551	166,224,401
合計	16,838,169,742	21,464,060,278	29,074,077,933	18,154,834,722

会計年度	平成4(1992)	平成5(1993)	平成6(1994)	平成7(1995)
一般会計分				
国立学校特別会計	29,183,769,935	21,580,972,699	20,780,155,659	20,889,724,652
附属病院収入	10,581,884,778	10,438,045,071	10,551,219,136	11,035,053,476
授業料及び入学検定料	6,417,422,430	6,937,978,520	7,388,523,650	7,793,149,100
学校財産処分収入	10,533,000,000	2,336,000,000	1,090,000,000	12,200,000
雑収入	1,651,462,727	1,868,949,108	1,750,412,873	2,049,322,076
用途指定寄付金	1,164,579,000	1,334,028,000	1,232,121,000	1,492,869,000
受託調査試験等収入	218,322,282	263,752,876	279,231,065	359,022,635
農場及び演習林収入	32,273,448	32,133,157	32,154,014	29,302,777
その他	236,287,997	239,035,075	206,906,794	168,127,664
合計	29,183,769,935	21,580,972,699	20,780,155,659	20,889,724,652

会計年度	平成8(1996)	平成9(1997)	平成10(1998)	平成11(1999)
一般会計分				
国立学校特別会計	22,055,401,189	23,428,214,142	24,239,023,370	24,115,801,459
附属病院収入	12,197,092,117	12,922,983,386	12,807,398,673	13,158,097,987
授業料及び入学検定料	8,053,522,150	8,247,437,100	8,432,577,850	8,457,828,800
学校財産処分収入	-	-	692,389,100	-
産学連携等収入	-	-	1,047,517,078	1,221,437,823
雑収入	1,804,786,922	2,257,793,656	1,259,140,669	1,278,436,849
用途指定寄付金	1,111,399,021	1,106,903,043	1,068,919,555	1,081,689,573
受託調査試験等収入	502,376,409	944,990,424	-	-
農場及び演習林収入	29,676,910	32,328,290	31,537,736	25,298,704
その他	161,334,582	173,571,899	158,683,378	171,448,572
合計	22,055,401,189	23,428,214,142	24,239,023,370	24,115,801,459

2. 歳出決算

(単位：円)

会計年度	昭和24(1949)	昭和25(1950)	昭和26(1951)	昭和27(1952)
文部本省	—	13,069,925	23,531,857	15,183,580
国立学校	—	242,963,131	328,164,880	444,645,520
大学附属病院	—	—	—	—
研究所	—	2,046,378	3,540,840	4,790,583
施設整備費	—	17,588,000	5,050,000	3,431,700
合計	197,174,884	275,667,434	360,287,577	468,051,383

会計年度	昭和28(1953)	昭和29(1954)	昭和30(1955)	昭和31(1956)
文部本省	3,503,469	1,551,351	1,347,519	1,622,761
国立学校	577,961,230	672,950,745	706,649,391	740,129,239
大学附属病院	—	—	—	132,996,155
研究所	4,799,979	5,630,979	4,714,056	5,263,652
施設整備費	12,419,900	6,445,600	3,685,000	9,196,001
合計	598,684,578	686,578,675	716,395,966	889,207,808

会計年度	昭和32(1957)	昭和33(1958)	昭和34(1959)	昭和35(1960)
文部本省	1,494,022	1,705,125	1,299,603	1,482,235
国立学校	812,682,568	888,421,873	932,057,125	1,116,102,545
大学附属病院	159,354,204	189,315,596	208,516,102	255,602,401
研究所	5,652,321	5,943,511	6,467,648	10,987,440
施設整備費	7,497,000	14,578,000	71,011,000	22,172,000
合計	986,680,115	1,099,964,105	1,219,351,478	1,406,346,621

会計年度	昭和36(1961)	昭和37(1962)	昭和38(1963)
文部本省	2,733,720	4,008,320	3,765,780
国立学校	1,342,033,902	1,616,538,939	1,897,742,648
大学附属病院	364,311,824	460,019,412	564,375,953
研究所	63,599,277	116,213,218	101,078,891
施設整備費	97,396,000	139,031,000	407,339,000
合計	1,870,074,723	2,335,810,889	2,974,302,272

会計年度	昭和39(1964)	昭和40(1965)	昭和41(1966)	昭和42(1967)
一般会計	6,954,240	11,957,560	5,414,070	7,132,600
国立学校特別会計	3,478,704,381	4,137,347,469	4,976,638,738	5,853,967,742
国立学校	2,189,379,062	2,438,183,019	2,849,138,823	3,190,906,008
大学附属病院	712,006,768	847,934,703	1,025,118,479	1,227,739,831
研究所	141,889,551	177,468,947	187,204,611	222,682,276
施設整備費	435,429,000	673,760,800	915,176,825	1,212,639,622
合計	3,485,658,621	4,149,305,029	4,982,052,808	5,861,100,342

2. 歳出決算

(単位：円)

会計年度	昭和43(1968)	昭和44(1969)	昭和45(1970)	昭和46(1971)
一般会計	7,512,000	7,701,500	10,867,200	15,781,520
国立学校特別会計	6,567,330,420	6,791,989,204	9,093,345,145	8,539,332,988
国立学校	3,686,614,179	4,182,395,428	4,868,905,220	5,303,437,886
人件費				3,709,659,491
旅費				97,268,028
物件費				1,496,510,367
校費				1,360,678,000
大学附属病院	1,424,434,636	1,542,682,947	1,792,176,401	2,099,382,357
人件費				872,724,629
旅費				5,073,000
物件費				1,221,584,728
校費				329,336,000
研究所	253,880,367	210,539,829	243,616,928	294,857,745
人件費				150,284,745
旅費				3,039,000
物件費				141,534,000
校費				141,534,000
施設整備費	1,202,401,238	856,371,000	2,188,646,596	841,655,000
合計	6,574,842,420	6,799,690,704	9,104,212,345	8,555,114,508

会計年度	昭和47(1972)	昭和48(1973)	昭和49(1974)	昭和50(1975)
一般会計	17,096,154	31,722,529	48,612,085	71,836,482
国立学校特別会計	10,110,578,103	11,102,996,442	14,443,643,451	17,152,299,497
国立学校	5,869,626,371	7,182,984,975	9,343,142,741	10,692,076,311
人件費	4,050,324,629	5,217,117,794	6,909,162,896	7,929,770,563
旅費	103,050,556	136,029,323	151,531,099	188,563,036
物件費	1,716,251,186	1,829,837,858	2,282,448,746	2,573,742,712
校費	1,575,616,000	1,664,512,000	2,036,036,000	2,321,968,000
大学附属病院	2,434,025,729	2,859,413,236	3,773,464,436	4,344,731,381
人件費	1,039,867,859	1,299,903,158	1,854,547,251	2,192,666,939
旅費	5,449,000	7,191,000	7,682,000	8,313,000
物件費	1,388,708,870	1,552,319,078	1,911,235,185	2,143,751,442
校費	279,302,000	338,539,000	430,490,000	512,978,000
研究所	313,666,003	377,182,231	494,518,274	558,516,805
人件費	170,868,003	200,570,231	288,841,274	346,180,805
旅費	3,224,000	4,082,000	4,654,000	5,178,000
物件費	139,574,000	172,530,000	201,023,000	207,158,000
校費	139,559,000	172,530,000	195,555,000	174,530,000
施設整備費	1,493,260,000	683,416,000	832,518,000	1,556,975,000
合計	10,127,674,257	11,134,718,971	14,492,255,536	17,224,135,979

VI 財 政

(単位：円)

会計年度	昭和51(1976)	昭和52(1977)	昭和53(1978)	昭和54(1979)
一般会計	79,226,750	107,886,486	126,829,714	138,003,518
国立学校特別会計	19,680,865,855	22,138,871,357	24,156,013,569	35,888,238,086
国立学校	12,166,666,333	13,806,298,347	14,858,231,058	16,054,387,102
人件費	8,908,948,588	9,953,984,289	10,612,835,640	11,337,581,606
旅費	241,086,599	267,581,380	293,952,539	326,554,012
物件費	3,016,631,146	3,584,732,678	3,951,442,879	4,390,251,484
校費	2,662,783,000	3,121,470,000	3,549,173,000	4,019,385,000
大学附属病院	4,995,036,663	5,709,201,361	6,345,642,338	7,097,381,320
人件費	2,446,467,693	2,638,296,412	2,814,207,242	3,013,031,435
旅費	10,146,000	11,223,000	12,328,000	14,732,000
物件費	2,538,422,970	3,059,681,949	3,519,107,096	4,069,617,885
校費	613,580,000	830,658,000	817,441,000	991,181,000
研究所	642,092,859	691,196,333	726,686,173	791,984,646
人件費	383,863,059	426,601,033	448,216,157	465,304,234
旅費	6,129,000	6,965,400	7,740,000	8,463,000
物件費	252,100,800	257,629,900	270,730,016	318,217,412
校費	217,156,000	221,184,000	237,790,000	278,798,000
施設整備費	1,877,070,000	1,932,175,316	1,880,472,000	11,944,485,018
実習船建造費	-	-	344,982,000	-
合計	19,760,092,605	22,246,757,843	24,282,843,283	36,026,241,604

会計年度	昭和55(1980)	昭和56(1981)	昭和57(1982)	昭和58(1983)
一般会計	138,401,434	163,739,000	178,622,840	192,729,290
国立学校特別会計	38,589,615,723	42,532,417,381	34,202,420,172	30,151,045,041
国立学校	17,284,138,204	19,588,838,301	19,032,292,636	19,175,483,122
人件費	12,077,498,179	12,996,624,937	13,322,844,020	13,399,701,657
旅費	319,188,217	314,906,039	315,757,403	307,293,830
物件費	4,887,451,808	6,277,307,325	5,393,691,213	5,468,487,635
校費	4,373,831,000	5,604,970,000	4,647,309,000	4,693,670,000
大学附属病院	8,099,332,422	8,524,541,771	8,710,420,764	8,922,617,064
人件費	3,250,617,464	3,444,931,790	3,520,828,903	3,579,460,347
旅費	14,149,000	13,279,000	13,060,000	11,520,000
物件費	4,834,565,958	5,066,330,981	5,176,531,861	5,331,636,717
校費	1,225,395,000	1,265,349,000	1,373,453,000	1,485,680,000
研究所	822,400,136	851,300,356	821,205,844	945,331,855
人件費	476,760,136	473,391,556	475,773,844	524,287,883
旅費	7,708,000	7,523,000	7,459,000	7,221,000
物件費	337,932,000	370,385,800	337,973,000	413,822,972
校費	264,168,000	296,584,000	264,209,000	341,081,000
施設整備費	12,383,744,961	13,567,736,953	5,638,500,928	1,107,613,000
合計	38,728,017,157	42,696,156,381	34,381,043,012	30,343,774,331

2. 歳出決算

(単位：円)

会計年度	昭和59(1984)	昭和60(1985)	昭和61(1986)	昭和62(1987)
一般会計	218,926,541	252,440,309	306,870,354	358,849,541
国立学校特別会計	35,177,116,008	38,092,206,806	36,787,760,697	41,450,259,967
国立学校	21,541,258,639	21,312,533,154	22,042,467,516	23,654,353,706
人件費	15,782,361,081	15,013,425,485	15,742,396,670	16,612,424,948
旅費	326,222,495	306,071,361	312,138,798	332,282,042
物件費	5,432,675,063	5,993,036,308	5,987,932,048	6,709,646,716
校費	4,577,427,000	4,990,448,000	4,890,982,000	5,609,101,000
大学附属病院	9,161,995,144	9,613,566,877	9,926,577,865	10,046,473,783
人件費	3,757,203,707	3,870,990,982	3,981,420,409	4,089,790,761
旅費	14,213,000	13,803,000	13,038,000	13,074,000
物件費	5,390,578,437	5,728,772,895	5,932,119,456	5,943,609,022
校費	1,530,062,000	1,591,346,000	1,592,879,000	1,505,827,000
研究所	887,711,226	928,320,808	952,899,487	968,033,371
人件費	532,396,226	553,286,008	581,953,395	572,890,371
旅費	7,068,000	7,060,000	8,193,000	6,758,000
物件費	348,247,000	367,974,800	362,753,092	388,385,000
校費	274,483,000	294,173,000	289,591,000	314,621,000
施設整備費	3,586,150,999	6,237,785,967	3,865,815,829	6,781,399,107
合計	35,396,042,549	38,344,647,115	37,094,631,051	41,809,109,508

会計年度	昭和63(1988)	平成元(1989)	平成2(1990)	平成3(1991)
一般会計	427,764,479	419,572,363	432,603,790	479,469,965
国立学校特別会計	40,154,631,786	42,939,122,080	47,899,472,875	50,145,540,873
国立学校	23,934,727,067	26,022,190,702	27,554,292,055	28,887,421,795
人件費	16,943,922,957	18,104,102,098	19,482,363,338	20,517,922,182
旅費	350,376,936	362,976,159	404,351,836	413,931,303
物件費	6,640,427,174	7,555,112,445	7,667,576,881	7,955,568,310
校費	5,407,817,000	6,264,886,000	6,187,325,000	6,220,152,000
大学附属病院	10,586,643,558	11,311,459,152	11,665,527,483	12,243,128,013
人件費	4,282,022,269	4,520,449,098	4,805,728,387	5,165,457,487
旅費	13,283,000	13,323,000	13,948,000	13,603,000
物件費	6,291,338,289	6,777,687,054	6,845,851,096	7,064,067,526
校費	1,649,283,000	1,822,718,000	1,900,175,000	1,805,975,000
研究所	903,969,161	962,688,126	920,614,737	827,289,765
人件費	599,634,161	600,851,721	569,723,817	540,042,045
旅費	6,752,000	8,417,000	7,552,000	6,654,000
物件費	297,583,000	353,419,405	343,338,920	280,593,720
校費	223,819,000	281,701,000	267,362,000	204,579,000
施設整備費	4,729,292,000	4,642,784,100	7,759,038,600	8,187,701,300
合計	40,582,396,265	43,358,694,443	48,332,076,665	50,625,010,838

VI 財政

(単位：円)

会計年度	平成4(1992)	平成5(1993)	平成6(1994)	平成7(1995)
一般会計	467,012,980	438,800,200	453,534,610	469,305,110
国立学校特別会計	50,189,223,925	56,875,255,397	55,476,552,972	56,687,650,728
国立学校	30,000,535,124	30,461,203,781	31,512,910,831	32,379,684,192
人件費	21,222,394,644	21,285,714,508	22,037,715,729	22,331,367,883
旅費	416,517,118	453,990,096	474,238,021	557,579,290
物件費	8,361,623,362	8,721,499,177	9,000,957,081	9,490,737,019
校費	6,538,764,000	6,702,736,000	7,046,413,000	7,157,231,000
大学附属病院	12,467,097,444	12,253,682,027	12,928,369,394	13,680,386,996
人件費	5,372,383,374	5,496,775,247	5,552,486,163	5,690,628,854
旅費	14,290,000	14,495,000	16,642,000	14,209,000
物件費	7,080,424,070	6,742,411,780	7,359,241,231	7,975,549,142
校費	1,888,276,000	1,691,738,000	2,011,122,000	2,110,085,000
研究所	881,358,497	888,757,639	925,908,827	983,062,240
人件費	577,608,577	597,148,293	593,884,183	602,419,188
旅費	7,267,000	7,937,528	7,936,224	7,268,332
物件費	296,482,920	283,671,818	324,088,420	373,374,720
校費	220,506,000	207,189,000	246,889,000	296,030,000
施設整備費	6,840,232,860	13,271,611,950	10,109,363,920	9,644,517,300
合計	50,656,236,905	57,314,055,597	55,930,087,582	57,156,955,838

会計年度	平成8(1996)	平成9(1997)	平成10(1998)	平成11(1999)
一般会計	488,586,619	476,922,033	499,547,919	626,048,288
国立学校特別会計	54,860,709,205	55,096,400,388	56,855,232,379	55,996,805,498
国立学校	32,188,203,023	33,653,371,242	32,911,394,871	32,372,137,285
人件費	22,274,897,508	23,128,985,777	23,441,951,838	22,674,532,217
旅費	509,648,766	557,208,895	476,077,035	461,440,847
物件費	9,403,656,749	9,967,176,570	8,993,365,998	9,236,164,221
校費	7,379,745,000	7,629,067,000	7,411,838,000	7,687,850,000
大学附属病院	13,883,902,881	14,733,504,277	14,738,469,065	14,464,979,780
人件費	5,845,778,030	5,996,384,058	5,989,648,343	5,965,343,538
旅費	14,452,000	14,784,000	15,146,000	14,363,000
物件費	8,023,672,851	8,722,336,219	8,733,674,722	8,485,273,242
校費	2,043,245,000	2,220,120,000	2,476,679,000	2,294,811,000
研究所	956,824,401	965,007,869	1,000,667,072	1,113,370,151
人件費	633,462,431	637,513,924	685,644,141	671,850,669
旅費	8,214,050	9,915,045	10,830,731	10,797,582
物件費	315,147,920	317,578,900	304,192,200	430,721,900
校費	239,171,000	241,933,000	226,740,000	351,845,000
産学連携等研究費		—	982,372,957	1,159,742,482
施設整備費	7,831,778,900	5,742,717,000	7,222,328,414	6,886,575,800
特別施設整備費		1,800,000	—	—
合計	55,349,295,824	55,573,322,421	57,354,780,298	56,622,853,786

備考

- 1 昭和24～38年度までは一般会計に所属しており、「文部本省」とは文部本省において広島大学の施設等に支出された金額を指す。
- 2 昭和39年度以降は国立学校特別会計に移行するが、一般会計においても「外国人留学生給与」が多くを占める「文部本省」との歳出科目や、「教育統計調査費」「初等中等教育助成費」「産業教育振興費」「育英事業費」「南極地域観測事業費」「社会教育助成費」「学校教育振興費」等の歳出科目があるため、これを「一般会計」として掲載した。
- 3 「校費」は教官当積算校費、学生当積算校費、教育研究特別経費、病院管理経費を含む。

3. 教官当積算校費予算単価

(1) 包括校

(単位：円)

事項	昭和24	昭和25	昭和26
旧制, 講座制 (非実験) 普通			108,010
旧制, 講座制 (非実験) 特別			119,700
旧制, 講座制 (実験) 普通			313,470
旧制, 講座制 (実験) 特別			347,400
非実験	89,000		
実験	273,000		
文理大 (非実験)		133,000	
文理大 (実験)		386,000	
国立 大 学	工専	教 授	60,000
		助教授	30,000
	高等師範	教 授	18,000
		助教授	9,000
	青年師範	教 授	21,000
		助教授	10,000
	師範	教 授	10,000
		助教授	5,000

(2) 広島大学

事項	昭和24	昭和25	昭和26	昭和27	昭和28	昭和29	
講座制 (非実験)				266,000	274,000	274,000	
講座制 (実験)				772,000	802,000	802,000	
講座制 (臨床)					870,000	870,000	
国 立 大 学	学科目制 (非実験)	教 授	72,000	72,000	72,000	74,000	74,000
		助教授	40,000	40,000	40,000	41,000	41,000
		講 師 助 手			21,000	21,000	22,000
大 学	学科目制 (実験)	教 授	200,000	200,000	200,000	208,000	208,000
		助教授	120,000	120,000	120,000	125,000	125,000
		講 師 助 手	33,000	33,000	33,000	34,000	34,000
大 学 附 属 病 院	講座外 (大講座制) (講座制・実験)	教 授					
		助教授 講 師 助 手					
大 学 附 属 病 院	附属学校	校 長					
		教 諭					9,000
大 学 附 属 病 院	(教一)	教 授					
		助教授 講 師 助 手					
大 学 附 属 病 院	(教四)	講 師					
		助 手					
統一単価							
研 究 所	実験専任	教 授			480,000	502,000	
		助教授 講 師 助 手			300,000	314,000	
研 究 所				96,000	100,000		

3. 教官当積算校費予算単価

(単位：円)

昭和30	昭和31	昭和32	昭和33	昭和34	昭和35	昭和36	昭和37
253,793	303,000	334,000	323,980	363,100	435,720	522,864	559,900
742,853	887,000	976,000	1,088,728	1,432,900	1,719,480	2,063,376	2,209,600
805,838	962,200	1,059,000	1,181,314	1,554,800	1,865,760	2,238,912	2,397,600
68,543	68,543	76,000	73,720	82,600	99,120	118,944	127,400
37,977	37,977	42,000	40,740	45,700	54,840	65,808	70,400
						48,783	52,300
20,378	20,378	23,000	22,310	25,000	30,000	36,000	38,500
192,660	192,660	212,000	215,922	274,400	329,280	395,136	423,100
115,782	115,782	128,000	130,368	165,700	198,840	238,608	255,500
						145,659	156,000
31,493	31,493	35,000	35,047	45,400	54,480	65,376	70,000
		506,000	564,443	742,800	891,360	1,069,632	1,145,500
		304,000	339,112	446,300	535,560	642,672	688,100
		83,000	92,586	121,900	146,280	175,536	188,000
8,336	8,336	9,100	8,730	9,800	11,760	14,112	18,400
	31,863	35,050	36,900	49,600	59,520	71,424	
	555,200	610,720		896,600	1,075,920	1,291,104	1,469,500
	347,300	382,030		560,800	672,960	807,552	919,120
	110,600	121,660		178,600	214,320	257,184	292,760

VI 財 政

事項		昭和38	昭和39	昭和40	昭和41	昭和42	
国立 大 学	講座制(非実験)	628,300	722,500	794,000	873,000	963,800	
	講座制(実験)	2,479,700	2,854,700	3,136,000	3,449,000	3,802,400	
	講座制(臨床)	2,690,700	3,094,300	3,403,000	3,743,000	4,126,100	
	修士講座制 (非実験)	教授	191,900	220,800			294,300
		助教授	106,400	122,300			163,000
		講師	78,800	90,600			123,300
		助手	57,800	66,400			88,800
	修士講座制 (実験)	教授	677,500	779,100	857,000	942,000	1,039,100
		助教授	408,100	469,400	516,000	567,000	625,600
		講師	249,200	286,600	315,000	346,000	382,300
		助手	111,700	128,500	141,000	155,000	171,100
	学科目制 (非実験)	教授	143,000	164,500	180,000	198,000	219,200
		助教授	79,100	91,000	100,000	110,000	121,100
		講師	58,600	67,400	74,000	81,000	90,300
		助手	43,200	49,700	54,000	59,000	66,400
	学科目制 (実験)	教授	474,900	546,100	600,000	660,000	728,200
		助教授	286,700	329,700	362,000	398,000	439,500
		講師	175,100	201,400	221,000	243,000	268,600
		助手	78,600	90,400	99,000	108,000	120,100
	博士兼任講座修士 講座制(実験)	教授					
		助教授					
	兼任学科目制 講 座制(実験)	教授					
		助教授					
	講座外(大講座制) (講座制・非実験)	教授	338,700	389,500		353,000	519,300
		助教授	188,100	216,300		195,000	288,600
		講師	139,400	160,300			
		助手	101,500	116,700		105,000	155,900
講座外(大講座制) (講座制・実験)	教授	1,285,300	1,478,100	1,625,000	1,787,000	1,971,300	
	助教授	772,400	888,300	977,000	1,074,000	1,183,700	
	講師	471,500	542,200			722,800	
	助手	211,000	242,700	266,000	292,000	323,700	
客員研究員 (講座制・実験)	教授						
	助教授						
客員講座 (講座制・実験)	教授						
	助教授						
附属学校	校長	143,000	164,500	180,000	198,000	219,200	
	教諭	20,700	23,800	26,000	28,000	31,800	
大学 附 属 病 院	教授					985,700	
	助教授				535,000	591,900	
	(教一) 講師				325,000	361,500	
	(教四) 助手				145,000	161,900	
研 究 所	講師				25,000	31,800	
	統一単価	102,400		121,000			
	実験専任	教授	1,622,020	1,865,320	2,050,000	2,248,000	2,456,000
		助教授	1,014,420	1,166,580	1,280,000	1,404,000	1,536,000
		講師	640,880	737,010	810,000	888,000	970,000
助手		323,000	371,450	405,000	445,000	489,000	

3. 教官当積算校費予算単価

(単位：円)

昭和43	昭和44	昭和45	昭和46	昭和47	昭和48	昭和49	昭和50
984,200	1,033,400	1,085,000	1,130,000	1,220,000	1,315,000	1,405,000	1,545,000
3,882,900	4,077,000	4,280,800	4,485,000	4,795,000	5,130,000	5,485,000	6,035,000
4,213,500	4,424,100	4,645,300	4,865,000	5,205,000	5,565,000	5,955,000	6,550,000
300,500	324,500	350,400	375,000	405,000	435,000	465,000	510,000
166,500	179,800	194,100	205,000	220,000	235,000	250,000	275,000
125,900							
90,600	97,800	105,600	110,000	115,000	120,000	125,000	135,000
1,061,100	1,146,000	1,237,600	1,335,000	1,440,000	1,555,000	1,660,000	1,825,000
638,800	689,900	745,000	800,000	860,000	925,000	990,000	1,090,000
390,400	421,600	455,300	490,000	525,000	565,000	605,000	665,000
174,800	188,800	203,900	220,000	235,000	250,000	265,000	290,000
223,900	257,500	296,100	335,000	365,000	395,000	420,000	460,000
123,700	142,300	163,600	185,000	200,000	215,000	230,000	250,000
92,200	106,000	121,900	135,000	145,000	155,000		
67,800	78,000	89,700	105,000	110,000	120,000	125,000	135,000
743,600	855,100	983,300	1,115,000	1,220,000	1,335,000	1,425,000	1,565,000
448,800	516,100	593,500	675,000	735,000	800,000	855,000	940,000
274,200	315,300	362,500	410,000		485,000		
122,600	141,000	162,100	180,000	195,000	210,000	225,000	245,000
530,300	556,800	584,600	610,000	655,000	705,000	750,000	825,000
294,700	309,400	324,800	340,000	365,000	390,000	415,000	455,000
159,200	167,200	175,500	180,000	190,000	205,000	215,000	235,000
2,013,000	2,113,700	2,219,300	2,330,000	2,490,000	2,660,000	2,845,000	3,130,000
1,208,700	1,269,100	1,332,500	1,395,000	1,490,000	1,590,000	1,700,000	1,870,000
738,000							
330,600	347,100	364,400	380,000	405,000	430,000	460,000	505,000
							3,130,000
							1,870,000
223,900	257,500	296,100	335,000	365,000	395,000	420,000	460,000
32,500	37,400	49,800	70,000	75,000	90,000	110,000	135,000
	1,244,300	1,421,800	1,705,000	1,895,000		2,245,000	2,470,000
602,900	747,100	853,700	1,020,000	1,135,000	1,255,000	1,340,000	1,470,000
368,200	456,200	521,300	620,000	690,000	760,000	810,000	890,000
164,900	204,300	233,500	280,000	310,000	340,000	360,000	395,000
32,400	40,200	93,500	120,000	135,000	155,000	165,000	180,000
2,507,500	2,630,000	2,764,000	2,900,000	3,100,000	3,315,000	3,545,000	3,900,000
1,568,200	1,640,000	1,728,000	1,815,000	1,940,000	2,075,000	2,220,000	2,440,000
990,700	1,040,000	1,092,000	1,145,000	1,225,000	1,310,000	1,400,000	1,540,000
499,800	520,000	551,000	575,000	615,000	655,000	700,000	770,000

VI 財 政

事項		昭和51	昭和52	昭和53	昭和54	昭和55	
国立 大 学	講座制(非実験)	1,559,000	1,665,000	1,726,000	1,830,000	1,871,000	
	講座制(実験)	6,091,900	6,515,000	6,755,000	7,160,000	7,319,000	
	講座制(臨床)	6,611,800	7,070,000	7,330,000	7,770,000	7,943,000	
	修士講座制 (非実験)	教授	514,800	550,000	570,000		617,000
		助教授	277,600	295,000			331,000
		講師 助手	136,300	145,000	150,000	159,000	
	修士講座制 (実験)	教授	1,842,200	1,970,000	2,042,000	2,165,000	2,213,000
		助教授	1,100,300	1,175,000	1,218,000	1,291,000	1,320,000
		講師	671,300	715,000	741,000	786,000	
		助手	292,700	310,000	321,000	340,000	348,000
	学科目制 (非実験)	教授	464,300	495,000	513,000	544,000	556,000
		助教授	252,400	270,000	280,000	297,000	304,000
		講師 助手	136,300	145,000	150,000	159,000	162,000
	学科目制 (実験)	教授	1,579,800	1,690,000	1,752,000	1,857,000	1,898,000
		助教授	948,900	1,015,000	1,052,000	1,115,000	1,140,000
		講師 助手	247,300	265,000	275,000	292,000	299,000
	博士兼担講座修士 講座制(実験)	教授					
		助教授					
	兼担学科目制 講 座制(実験)	教授					
		助教授					
	講座外(大講座制) (講座制・非実験)	教授	832,800	890,000	923,000	978,000	1,000,000
		助教授	495,300	490,000	508,000	539,000	551,000
		講師 助手	237,200	250,000	259,000	275,000	282,000
	講座外(大講座制) (講座制・実験)	教授	3,159,500	3,380,000	3,504,000	3,714,000	3,796,000
		助教授	1,887,600	2,020,000	2,094,000	2,220,000	2,269,000
		講師 助手	509,800	545,000	565,000	599,000	612,000
	客員研究員 (講座制・実験)	教授	3,159,500	3,380,000	3,504,000	3,714,000	3,796,000
助教授		1,887,600	2,020,000	2,094,000	2,220,000	2,269,000	
客員講座 (講座制・実験)	教授	1,184,900	1,690,000	1,752,000	1,857,000	1,898,000	
	助教授	707,900	1,010,000	1,047,000	1,110,000	1,135,000	
附属学校	校長	464,300	495,000	513,000	544,000	556,000	
	教諭	154,800	185,000	213,000	226,000	232,000	
大学 附 属 病 院	教授	2,527,600	2,704,000	2,838,000	3,057,000	3,173,000	
	助教授	1,510,100	1,616,000	1,696,000	1,827,000	1,897,000	
	(教一) 講師	912,600	976,000	1,025,000	1,104,000	1,146,000	
	助手	407,800	436,000	458,000	493,000	512,000	
	(教四) 講師	181,700	194,000	275,000	292,000	299,000	
統一単価							
研 究 所	教授	3,936,800	4,210,000	4,368,000	4,630,000	4,734,000	
	助教授	2,463,000	2,635,000	2,734,000	2,898,000	2,964,000	
	講師 助手	777,300	830,000	861,000	913,000	934,000	

3. 教官当積算校費予算単価

(単位：円)

昭和56	昭和57	昭和58	昭和59	昭和60	昭和61	昭和62	昭和63
1,945,000	1,945,000	1,903,000	1,903,000	1,903,000	1,903,000	1,903,000	1,903,000
7,606,000	7,606,000	7,443,000	7,443,000	7,443,000	7,443,000	7,443,000	7,443,000
8,255,000	8,255,000	8,078,000	8,078,000	8,078,000	8,078,000	8,078,000	8,078,000
642,000	642,000	628,000	628,000	628,000	628,000	628,000	628,000
344,000	344,000	337,000	337,000	337,000	337,000	337,000	337,000
2,302,000	2,302,000	2,253,000	2,253,000	2,253,000	2,253,000	2,253,000	2,253,000
1,373,000	1,373,000	1,344,000	1,344,000	1,344,000	1,344,000	1,344,000	1,344,000
366,000	366,000	358,000	358,000	358,000	358,000	358,000	358,000
578,000	578,000	566,000	566,000	566,000	566,000	566,000	566,000
316,000	316,000	309,000	309,000	309,000	309,000	309,000	309,000
170,000	170,000	166,000	166,000	166,000	166,000	166,000	166,000
1,974,000	1,974,000	1,932,000	1,932,000	1,932,000	1,932,000	1,932,000	1,932,000
1,186,000	1,186,000	1,161,000	1,161,000	1,161,000	1,161,000	1,161,000	1,161,000
314,000	314,000	307,000	307,000	307,000	307,000	307,000	307,000
1,040,000	1,040,000	1,018,000	1,018,000	1,018,000	1,018,000	1,018,000	1,018,000
573,000	573,000	561,000	561,000	561,000	561,000	561,000	561,000
		337,000	337,000	337,000	337,000	337,000	337,000
296,000	296,000	290,000	290,000	290,000	290,000	290,000	290,000
3,948,000	3,948,000	3,864,000	3,864,000	3,864,000	3,864,000	3,864,000	3,864,000
2,360,000	2,360,000	2,309,000	2,309,000	2,309,000	2,309,000	2,309,000	2,309,000
1,426,000	1,426,000	1,395,000	1,395,000	1,395,000	1,395,000	1,395,000	1,395,000
642,000	642,000	628,000	628,000	628,000	628,000	628,000	628,000
3,948,000	3,948,000	3,864,000	3,864,000	3,864,000	3,864,000	3,864,000	3,864,000
2,360,000	2,360,000	2,309,000	2,309,000	2,309,000	2,309,000	2,309,000	2,309,000
1,974,000	1,974,000	1,932,000	1,932,000	1,932,000	1,932,000	1,932,000	1,932,000
1,180,000	1,180,000	1,155,000	1,155,000	1,155,000	1,155,000	1,155,000	1,155,000
578,000	578,000	566,000	566,000	566,000	566,000	566,000	566,000
241,000	241,000	236,000	236,000	236,000	236,000	236,000	236,000
3,340,000	3,340,000	3,269,000	3,269,000	3,269,000	3,269,000	3,269,000	3,269,000
1,997,000	1,997,000	1,953,000	1,953,000	1,953,000	1,953,000	1,953,000	1,953,000
1,206,000	1,206,000	1,180,000	1,180,000	1,180,000	1,180,000	1,180,000	1,180,000
538,000	538,000	531,000	531,000	531,000	531,000	531,000	531,000
311,000	311,000	307,000	307,000	307,000	307,000	307,000	307,000
4,923,000	4,923,000	4,800,000	4,800,000	4,800,000	4,800,000	4,800,000	4,800,000
3,083,000	3,083,000	3,006,000	3,006,000	3,006,000	3,006,000	3,006,000	3,006,000
1,942,000	1,942,000	1,893,000	1,893,000	1,893,000	1,893,000	1,893,000	1,893,000
971,000	971,000	947,000	947,000	947,000	947,000	947,000	947,000

VI 財 政

事項		平成元	平成 2	平成 3	平成 4	平成 5	
国立 大 学	講座制(非実験)	1,903,000	1,922,000	1,935,000	1,956,000	1,979,000	
	講座制(実験)	7,443,000	7,517,000	7,570,000	7,653,000	7,745,000	
	講座制(臨床)	8,078,000	8,159,000	8,216,000	8,306,000	8,406,000	
	修士講座制 (非実験)	教 授	628,000	634,000	638,000	645,000	653,000
		助教授	337,000	340,000	342,000	346,000	350,000
		講 師			257,000	260,000	263,000
		助 手		168,000	169,000	171,000	173,000
	修士講座制 (実験)	教 授	2,253,000	2,276,000	2,292,000	2,317,000	2,345,000
		助教授	1,344,000	1,357,000	1,366,000	1,381,000	1,398,000
		講 師			832,000	841,000	851,000
		助 手	358,000	362,000	365,000	369,000	373,000
	学科目制 (非実験)	教 授	566,000	572,000	576,000	582,000	589,000
		助教授	309,000	312,000	314,000	317,000	321,000
		講 師			226,000	228,000	231,000
	学科目制 (実験)	助 手	166,000	168,000	169,000	171,000	173,000
		教 授	1,932,000	1,951,000	1,965,000	1,987,000	2,011,000
		助教授	1,161,000	1,173,000	1,181,000	1,194,000	1,208,000
	博士兼担講座修士 講座制(実験)	講 師			709,000	717,000	726,000
		助 手	307,000	310,000	312,000	315,000	319,000
		兼担学科目制 講 座制(実験)	教 授				
	講座外(大講座制) (講座制・非実験)	助教授					
		教 授	1,018,000	1,028,000	1,035,000	1,046,000	1,059,000
		講 師	561,000	567,000	571,000	577,000	584,000
	講座外(大講座制) (講座制・実験)	助 手	337,000	340,000	342,000	346,000	350,000
		教 授	290,000	293,000	295,000	298,000	302,000
		助教授	3,864,000	3,903,000	3,930,000	3,973,000	4,021,000
	客員研究員 (講座制・実験)	助教授	2,309,000	2,332,000	2,348,000	2,374,000	2,402,000
		講 師	1,395,000	1,409,000	1,419,000	1,435,000	1,452,000
		助 手	628,000	328,000	638,000	645,000	653,000
	客員講座 (講座制・実験)	教 授	3,864,000	3,903,000	3,930,000	3,973,000	4,021,000
助教授		2,309,000	2,332,000	2,348,000	2,374,000	2,402,000	
附属学校	教 授	1,932,000	1,951,000	1,965,000	1,987,000	2,011,000	
	助教授	1,155,000	1,167,000	1,175,000	1,188,000	1,202,000	
大 学 附 属 病 院	統一単価	校 長	566,000	572,000	576,000	582,000	589,000
		教 諭	236,000	238,000	240,000	243,000	246,000
	(教一)	教 授	3,269,000	3,302,000	3,325,000	3,361,000	3,402,000
		助教授	1,953,000	1,973,000	1,986,000	2,008,000	2,032,000
	(教四)	講 師	1,180,000	1,192,000	1,200,000	1,214,000	1,228,000
		助 手	531,000	536,000	541,000	546,000	552,000
	研究 所	講 師	307,000	310,000	312,000	315,000	319,000
		助 手					
	実 験 専 任	教 授	4,800,000	4,848,000	4,882,000	4,936,000	4,995,000
		助教授	3,006,000	3,036,000	3,057,000	3,091,000	3,128,000
講 師		1,893,000	1,912,000	1,925,000	1,946,000	1,969,000	
	助 手	947,000	956,000	963,000	974,000	986,000	

3. 教官当積算校費予算単価

(単位：円)

平成 6	平成 7	平成 8	平成 9	平成10	平成11
2,015,000	2,043,000	2,072,000	2,080,000	2,038,000	2,038,000
7,884,000	7,994,000	8,106,000	8,138,000	7,975,000	7,975,000
8,557,000	8,677,000	8,798,000	8,833,000	8,656,000	8,656,000
665,000	674,000	683,000	686,000	672,000	672,000
356,000	361,000	366,000	367,000	360,000	360,000
268,000	272,000	276,000	277,000	271,000	271,000
176,000	178,000	180,000	181,000	177,000	177,000
2,387,000	2,420,000	2,454,000	2,464,000	2,415,000	2,415,000
1,423,000	1,443,000	1,463,000	1,469,000	1,440,000	1,440,000
866,000	878,000	890,000	894,000	876,000	876,000
380,000	385,000	390,000	392,000	384,000	384,000
600,000	608,000	617,000	619,000	607,000	607,000
327,000	332,000	337,000	338,000	331,000	331,000
235,000	238,000	241,000	242,000	237,000	237,000
176,000	178,000	180,000	181,000	177,000	177,000
2,047,000	2,076,000	2,105,000	2,113,000	2,071,000	2,071,000
1,230,000	1,247,000	1,264,000	1,269,000	1,244,000	1,244,000
739,000	749,000	759,000	762,000	747,000	747,000
325,000	330,000	335,000	336,000	329,000	329,000
				1,726,000	1,726,000
				1,034,000	1,034,000
				5,176,000	5,176,000
				3,094,000	3,094,000
1,078,000	1,093,000	1,108,000	1,112,000	1,090,000	1,090,000
595,000	603,000	611,000	613,000	601,000	601,000
356,000	361,000	366,000	367,000	360,000	360,000
307,000	311,000	315,000	316,000	310,000	310,000
4,093,000	4,150,000	4,208,000	4,225,000	4,141,000	4,141,000
2,445,000	2,479,000	2,514,000	2,524,000	2,474,000	2,474,000
1,478,000	1,499,000	1,520,000	1,526,000	1,495,000	1,495,000
665,000	674,000	683,000	686,000	672,000	672,000
4,093,000	4,150,000	4,208,000	4,225,000	4,141,000	4,141,000
2,445,000	2,479,000	2,514,000	2,524,000	2,474,000	2,474,000
2,047,000	2,076,000	2,105,000	2,113,000	2,071,000	2,071,000
1,224,000	1,241,000	1,258,000	1,263,000	1,238,000	1,238,000
600,000	608,000	617,000	619,000	607,000	607,000
250,000	254,000	258,000	259,000	254,000	254,000
3,463,000	3,511,000	3,560,000	3,574,000	3,503,000	3,503,000
2,069,000	2,098,000	2,128,000	2,135,000	2,092,000	2,092,000
1,250,000	1,268,000	1,285,000	1,291,000	1,265,000	1,265,000
562,000	570,000	578,000	580,000	568,000	568,000
325,000	330,000	334,000	336,000	333,000	333,000
5,085,000	5,156,000	5,228,000	5,249,000	5,144,000	5,144,000
3,184,000	3,229,000	3,274,000	3,287,000	3,221,000	3,221,000
2,004,000	2,032,000	2,060,000	2,068,000	2,027,000	2,027,000
1,004,000	1,018,000	1,032,000	1,036,000	1,015,000	1,015,000

4. 学生当積算校費予算単価

(1)包括校

事項	昭和24	昭和25	昭和26	昭和27	昭和28	昭和29
旧制大学院(文科)					2,600	2,600
旧制大学院(理科)					4,400	4,400
新制		2,200				
旧制大学(理科)	3,800	3,700		4,400		
旧制大学(文科)	2,300	2,200				
工専		2,600				
高等師範	1,800	2,000				
師範		2,000				
予科		1,700				
青年師範		1,500	1,420			

(2)広島大学

事項	昭和24	昭和25	昭和26	昭和27	昭和28	昭和29
専攻科(文科)						
専攻科(理科)						4,400
専攻科(教育)						
専攻科(学芸)						
専攻科(特殊教育特別)						
大学(文科)			1,570	2,600	2,600	2,600
大学(理科)			2,640	4,400	4,400	4,400
大学(医科)					4,800	4,800
大学(教育)						
大学(学芸)			1,998	3,400	3,400	3,400
大学(一般教養)			1,570	2,600	2,600	2,600
工業教員養成所						
附属学校(高校)	900	1,100	785	1,800	1,800	1,800
附属学校(中学校普通)	900	1,100	785	1,800	1,800	1,800
附属学校(中学校特殊)						
附属学校(小学校普通)	300	350	250	600	600	600
附属学校(小学校特殊)						
附属学校(特殊学級)						
附属学校(幼稚園)		250	178	400	400	400

4. 学生当積算校費予算単価

(単位：円)

昭和30	昭和31	昭和32	昭和33	昭和34	昭和35	昭和36
2,352	2,900	3,480	3,544	3,783	3,783	3,800
3,980	5,000	6,000	8,148	8,699	8,699	8,700

(単位：円)

昭和30	昭和31	昭和32	昭和33	昭和34	昭和35	昭和36	昭和37
			3,544	3,783	3,783	3,800	4,600
3,980	5,000	6,000	8,148	8,699	8,699	8,700	10,400
			4,644	4,957	4,957	5,000	6,000
2,352	2,900	3,480	3,544	3,783	3,783	3,800	4,600
3,980	5,000	6,000	8,148	8,699	8,699	8,700	10,400
4,342	5,400	6,408	8,800	9,395	9,395	9,400	11,300
3,076	3,800	4,560	4,644	4,957	4,957	5,000	6,000
2,352	2,900	3,480	3,544	3,783	3,783	3,800	4,600
						8,700	10,400
1,629	2,000	2,400	2,444	2,609	2,609	3,400	4,100
1,629	2,000	2,400	2,444	2,609	2,609	3,400	4,100
543	700	840	1,009	1,077	1,300	1,700	2,000
						5,400	6,500
363	700	840	1,009	1,077	1,300	1,700	2,000

VI 財 政

事項	昭和38	昭和39	昭和40	昭和41	昭和42
大学院(配分額)					
大学院文科(博士)					21,000
大学院文科(修士)					19,300
大学院理科(博士)					53,800
大学院理科(修士)					49,500
大学院医科(博士)					58,000
大学院医科(修士)					
大学院教育(修士)					19,300
専攻科(文科)					
専攻科(文科)	5,500	6,600	7,300	8,000	8,800
専攻科(理科)					
専攻科(理科)	12,500	15,000	16,500	18,200	
専攻科(教育)					
専攻科(教育)					11,600
専攻科(学芸)					
専攻科(学芸)	7,200	8,600	9,500	10,500	
専攻科(特殊教育特別)					
大学(文科)					
大学(文科)	5,500	6,600	7,300	8,000	8,800
大学(理科)					
大学(理科)	12,500	15,000	16,500	18,200	20,000
大学(医科)					
大学(医科)	13,600	16,300	17,900	18,700	21,700
大学(教育)					
大学(教育)					11,600
大学(学芸)					
大学(学芸)	7,200	8,600	9,500	10,500	
大学(一般教養)					
大学(一般教養)	5,500	6,600	7,300	8,000	10,000
工業教員養成所					
工業教員養成所	12,500	15,000	16,500	18,200	20,000
附属学校(高校)					
附属学校(高校)	4,900	5,900	6,500	7,200	7,900
附属学校(中学校普通)					
附属学校(中学校普通)	4,900	5,900	6,500	7,200	7,900
附属学校(中学校特殊)					
附属学校(中学校特殊)				11,300	12,400
附属学校(小学校普通)					
附属学校(小学校普通)	2,400	2,900	3,200	3,500	3,900
附属学校(小学校特殊)					
附属学校(小学校特殊)				11,300	12,400
附属学校(特殊学級)					
附属学校(特殊学級)	7,800	9,400	10,300		
附属学校(幼稚園)					
附属学校(幼稚園)	2,400	2,900	3,200	3,500	3,900
研究生(配分額)					
研究生					4,700

4. 学生当積算校費予算単価

(単位：円)

昭和43	昭和44	昭和45	昭和46	昭和47	昭和48	昭和49
	29,357,000	31,925,000	35,355,000	44,715,000		
21,400					37,300	44,800
19,700					31,900	35,700
54,800					96,100	115,300
50,400					81,800	91,600
59,100					103,500	124,200
					88,400	99,000
19,700						
8,900	9,600	10,400	11,200			
11,800	13,700	16,000	18,500	20,500	22,100	23,900
8,900	9,600	10,400	11,200	12,400	13,400	14,500
20,400	22,000	23,800	25,700	28,500	30,800	33,300
22,100	23,900	25,800	27,900	30,900	33,400	36,100
11,800	13,700	16,000	18,500	20,500	22,100	23,900
11,400	13,700	14,800	16,000	18,700	21,200	23,900
20,400						
8,100	8,700	9,400	10,200	11,300	12,200	13,200
8,100	8,600	9,300	10,000	11,100	12,000	13,000
12,600	13,600	14,700	15,900	33,300	36,000	38,900
4,000	4,300	4,600	5,000	7,400	10,000	13,000
12,600	13,600	14,700	15,900	33,300	36,000	38,900
4,000	4,300	4,600	5,000	7,400	10,000	13,000
	356,000	511,000	604,000	770,000		
4,800					7,200	7,800

VI 財 政

事項	昭和50	昭和51	昭和52
大学院(配分額)			
大学院文科(博士)	56,000	72,800	105,600
大学院文科(修士)	41,100	48,500	70,300
大学院理科(博士)	144,100	172,900	191,500
大学院理科(修士)	105,300	117,900	130,500
大学院医科(博士)	155,300	186,400	201,300
大学院医科(修士)	113,900	127,600	137,800
大学院教育(修士)			
専攻科(文科)			
専攻科(理科)			
専攻科(教育)	29,700	32,100	34,700
専攻科(学芸)			
専攻科(特殊教育特別)			
大学(文科)	16,000	17,300	18,700
大学(理科)	36,600	39,500	42,700
大学(医科)	39,700	42,900	46,300
大学(教育)	29,700	32,100	34,700
大学(学芸)			
大学(一般教養)	26,300	28,400	30,700
工業教員養成所			
附属学校(高校, 学級当)	725,000	783,000	845,600
附属学校(中学校普通, 学級当)	725,000	783,000	845,600
附属学校(中学校特殊, 学級当)	642,000	693,400	748,900
附属学校(小学校普通, 学級当)	580,000	626,400	676,500
附属学校(小学校特殊, 学級当)	642,000	693,400	748,900
附属学校(小学校複式, 学級当)	290,000	313,200	338,300
附属学校(幼稚園, 学級当)	507,500	548,100	591,900
研究生(配分額)			
研究生	8,600	9,300	10,000
身障学生特別分(全盲)			
身障学生特別分(その他)			

4. 学生当積算校費予算単価

(単位：円)

昭和53	昭和54	昭和55	昭和56	昭和57	昭和58
117,200	131,500	136,900	145,100	145,100	142,800
79,400	90,000	95,600	101,300	101,300	99,700
217,400	241,600	251,700	266,800	266,800	262,600
148,800	165,300	176,000	186,600	186,600	183,700
217,400	241,600	251,700	266,800	266,800	262,600
148,800	165,300	176,000	186,600	186,600	183,700
			158,200	158,200	155,700
37,500	40,500	43,000	45,200	45,200	44,500
37,500	40,500	43,000	45,200	45,200	44,500
20,200	21,800	25,800	27,100	27,100	26,700
46,100	49,800	51,500	54,100	54,100	53,300
50,000	54,000	55,800	58,600	58,600	57,700
37,500	40,500	43,000	45,200	45,200	44,500
33,200	35,900	37,100	39,000	39,000	38,400
913,200	986,300	1,019,700	1,070,700	1,070,700	1,053,900
913,200	986,300	1,019,700	1,070,700	1,070,700	1,053,900
808,800	873,500	903,100	948,300	948,300	933,500
730,600	789,000	815,700	856,500	856,500	843,100
808,800	873,500	903,100	948,300	948,300	933,500
365,400	394,600	407,900	428,300	428,300	421,600
639,300	690,400	713,800	749,500	749,500	737,800
10,800	11,700	12,200	12,800	12,800	12,600
358,100	386,700				
46,100	49,800	51,500	54,100	54,100	53,300

VI 財 政

事項	昭和59	昭和60	昭和61
大学院(配分額)			
大学院文科(博士)	142,800	142,800	142,800
大学院文科(修士)	99,700	99,700	99,700
大学院理科(博士)	262,600	262,600	262,600
大学院理科(修士)	183,700	183,700	183,700
大学院医科(博士)	262,600	262,600	262,600
大学院医科(修士)	183,700	183,700	183,700
大学院教育(修士)	155,700	155,700	155,700
専攻科(文科)			
専攻科(理科)			
専攻科(教育)	44,500	44,500	44,500
専攻科(学芸)			
専攻科(特殊教育特別)	44,500	44,500	44,500
大学(文科)	26,700	26,700	26,700
大学(理科)	53,300	53,300	53,300
大学(医科)	57,700	57,700	57,700
大学(教育)	44,500	44,500	44,500
大学(学芸)			
大学(一般教養)	38,400	38,400	38,400
工業教員養成所			
附属学校(高校, 学級当)	1,053,900	1,053,900	1,053,900
附属学校(中学校普通, 学級当)	1,053,900	1,053,900	1,053,900
附属学校(中学校特殊, 学級当)	933,500	933,500	933,500
附属学校(小学校普通, 学級当)	843,100	843,100	843,100
附属学校(小学校特殊, 学級当)	933,500	933,500	933,500
附属学校(小学校複式, 学級当)	421,600	421,600	421,600
附属学校(幼稚園, 学級当)	737,800	737,800	737,800
研究生(配分額)			
研究生	12,600	12,600	12,600
身障学生特別分(全盲)			
身障学生特別分(その他)	53,300	53,300	53,300

4. 学生当積算校費予算単価

(単位：円)

昭和62	昭和63	平成元	平成 2	平成 3	平成 4
142,800	142,800	142,800	144,200	145,200	146,800
99,700	99,700	99,700	100,700	101,400	102,500
262,600	262,600	262,600	265,200	267,100	270,000
183,700	183,700	183,700	185,500	186,800	188,900
262,600	262,600	262,600	265,200	267,100	270,000
183,700	183,700	183,700	185,500	186,800	188,900
155,700	155,700	155,700	157,300	158,400	160,100
44,500	44,500	44,500	44,900	45,200	45,700
44,500	44,500	44,500	44,900	45,200	45,700
26,700	26,700	26,700	27,000	27,200	27,500
53,300	53,300	53,300	53,800	54,200	54,800
57,700	57,700	57,700	58,300	58,700	59,300
44,500	44,500	44,500	44,900	45,200	45,700
38,400	38,400	38,400	38,800	39,100	39,500
1,053,900	1,053,900	1,053,900	1,064,400	1,071,900	1,083,700
1,053,900	1,053,900	1,053,900	1,064,400	1,071,900	1,083,700
933,500	933,500	933,500	942,800	949,400	959,800
843,100	843,100	843,100	851,500	857,500	866,900
933,500	933,500	933,500	942,800	949,400	959,800
421,600	421,600	421,600	425,800	428,800	433,500
737,800	737,800	737,800	745,200	750,400	758,700
12,600	12,600	12,600	12,700	12,800	12,900
			417,200	420,100	424,700
53,300	53,300	53,300	53,800	54,200	54,800

VI 財 政

事項	平成 5	平成 6	平成 7
大学院(配分額)			
大学院文科(博士)	148,600	151,300	153,400
大学院文科(修士)	103,700	105,600	107,100
大学院理科(博士)	273,200	278,100	282,000
大学院理科(修士)	191,200	194,600	197,300
大学院医科(博士)	273,200	278,100	282,000
大学院医科(修士)	191,200	194,600	197,300
大学院教育(修士)	162,000	164,900	167,200
専攻科(文科)			
専攻科(理科)			
専攻科(教育)	46,200	47,000	47,700
専攻科(学芸)			
専攻科(特殊教育特別)	46,200	47,000	47,700
大学(文科)	27,800	28,300	28,700
大学(理科)	55,500	56,500	57,300
大学(医科)	60,000	61,100	62,000
大学(教育)	46,200	47,000	47,700
大学(学芸)			
大学(一般教養)	40,700	40,700	41,300
工業教員養成所			
附属学校(高校, 学級当)	1,096,700	1,116,400	1,132,000
附属学校(中学校普通, 学級当)	1,096,700	1,116,400	1,132,000
附属学校(中学校特殊, 学級当)	971,300	988,800	1,002,600
附属学校(小学校普通, 学級当)	877,300	893,100	905,600
附属学校(小学校特殊, 学級当)	971,300	988,800	1,002,600
附属学校(小学校複式, 学級当)	438,700	446,600	452,900
附属学校(幼稚園, 学級当)	767,800	781,600	792,500
研究生(配分額)			
研究生	13,100	13,300	13,500
身障学生特別分(全盲)	429,800	437,500	443,600
身障学生特別分(その他)	55,500	56,500	57,300

4. 学生当積算校費予算単価

(単位：円)

平成 8	平成 9	平成10	平成11
155,500	156,100	153,000	153,000
108,600	109,000	106,800	106,800
285,900	287,000	281,300	281,300
200,100	200,900	196,900	196,900
285,900	287,000	281,300	281,300
200,100	200,900	196,900	196,900
169,500	170,200	166,800	166,800
48,400	48,600	47,600	47,600
48,400	48,600	47,600	47,600
29,100	29,200	28,600	28,600
58,100	58,300	57,100	57,100
62,900	63,200	61,900	61,900
48,400	48,600	48,600	47,600
41,900	42,100	41,300	41,300
1,147,800	1,152,400	1,129,400	1,129,400
1,147,800	1,152,400	1,129,400	1,129,400
1,016,600	1,020,700	1,000,300	1,000,300
918,300	922,000	903,600	903,600
1,016,600	1,020,700	1,000,300	1,000,300
459,200	461,000	451,800	451,800
803,600	806,800	790,700	790,700
13,700	13,800	13,500	13,500
449,800	451,600	442,600	442,600
58,100	58,300	57,100	57,100

Ⅶ 研究費

1. 基盤的研究費・科学研究費・外部資金
2. 科学研究費（部局別）

凡例

- 1 本章に掲げた各表は、広島大学における主要な研究費額の推移について示したものである。
- 2 「1. 基盤的研究費・科学研究費・外部資金」のうち「基盤的研究費」は、教官研究費・教官当積算校費および学生経費・学生当積算校費の推移を示したものである。但しこれらは配付額であり、すべてが研究に充当されたわけではない。なお、昭和26年度以前の額は不明である。「科学研究費」については、凡例3および「2. 科学研究費」の備考を参照。「外部資金」のうち「共同研究費」（民間等の研究者と共同で公務員として研究を行うために受け入れた研究費）および「受託研究費」（民間等の機関から委託をうけて教官が公務として行う研究のために受け入れた研究費）は経費（支出額）を、「奨学寄附金」（国立学校特別会計法第17条に基づく奨学目的の寄付金）は受入額の推移を示した。また、昭和61年度以前の共同研究費、受託研究費および昭和38年度以前の奨学寄附金は不明である。本表は事務局経理部主計課調べにより作成した。
- 3 「2. 科学研究費（部局別）」は、広島大学における科学研究費交付金、科学研究奨励交付金、科学研究助成補助金、科学試験研究費補助金、輸入機械購入費補助金、科学研究費補助金の推移を部局別に示したものである。

1. 基盤の研究費・科学研究費・外部資金

(単位：千円)

年度	基盤の研究費		科学研究費	外 部 資 金			計
	教官当 積算校費	学生当 積算校費		共同研究費	受託研究費	奨学寄附金	
昭和24(1949)			2,289				2,289
昭和25(1950)			2,645				2,645
昭和26(1951)			3,641				3,641
昭和27(1952)	42,815	19,119	2,607				64,541
昭和28(1953)	54,599	19,106	3,065				76,770
昭和29(1954)	67,403	20,113	3,905				91,421
昭和30(1955)	67,818	18,210	3,835				89,863
昭和31(1956)	79,557	24,207	8,305				112,069
昭和32(1957)	90,822	27,253	8,410				126,485
昭和33(1958)	103,615	29,507	10,489				143,611
昭和34(1959)	130,936	31,955	8,590				171,481
昭和35(1960)	163,560	33,204	31,520				228,284
昭和36(1961)	210,545	37,618	32,270				280,433
昭和37(1962)	247,510	49,329	28,710				325,549
昭和38(1963)	287,288	60,928	45,240				393,456
昭和39(1964)	359,952	74,615	34,440			700	469,707
昭和40(1965)	417,484	83,622	32,700			900	534,706
昭和41(1966)	503,243	95,368	54,400			2,330	655,341
昭和42(1967)	619,743	112,781	90,010			7,270	829,804
昭和43(1968)	677,643	124,249	63,750			7,406	873,048
昭和44(1969)	763,068	145,169	75,560			13,767	997,564
昭和45(1970)	846,921	186,823	112,180			18,371	1,164,295
昭和46(1971)	930,323	207,597	122,830			46,078	1,306,828
昭和47(1972)	1,022,712	240,167	170,380			42,241	1,475,500
昭和48(1973)	1,140,045	250,135	243,990			49,046	1,683,216
昭和49(1974)	1,322,635	322,335	265,750			123,348	2,034,068
昭和50(1975)	1,529,564	369,598	305,480			138,260	2,342,902
昭和51(1976)	1,696,881	414,713	353,700			147,870	2,613,164
昭和52(1977)	1,979,322	475,847	427,140			167,077	3,049,386
昭和53(1978)	2,233,711	532,333	420,415			182,397	3,368,856
昭和54(1979)	2,541,712	594,219	473,180			179,502	3,788,613
昭和55(1980)	2,697,691	627,962	546,990			272,269	4,144,912
昭和56(1981)	2,846,598	668,388	583,150			274,872	4,373,008
昭和57(1982)	2,868,683	680,538	717,810			341,647	4,608,678
昭和58(1983)	2,811,068	682,273	675,010			364,147	4,532,498
昭和59(1984)	2,817,492	686,728	675,970			429,110	4,609,300
昭和60(1985)	2,830,398	751,204	666,845			571,887	4,820,334
昭和61(1986)	2,848,309	770,875	805,230			646,238	5,070,652
昭和62(1987)	2,894,343	810,284	794,830	1,500	90,152	647,156	5,238,265
昭和63(1988)	2,991,242	849,231	732,459	4,182	90,079	787,942	5,455,135
平成元(1989)	3,116,403	891,754	750,710	22,249	93,946	794,554	5,669,616
平成2(1990)	3,140,854	909,299	853,172	10,482	105,338	933,104	5,952,249
平成3(1991)	3,168,161	919,683	867,779	48,761	69,456	1,174,668	6,248,508
平成4(1992)	3,235,062	933,553	876,244	55,089	116,451	1,164,579	6,380,978
平成5(1993)	3,333,944	981,838	991,313	45,775	166,004	1,334,028	6,852,902
平成6(1994)	3,468,502	1,006,040	1,293,812	63,834	169,689	1,232,121	7,233,998
平成7(1995)	3,585,731	1,071,121	1,418,375	66,994	206,175	1,492,869	7,841,265
平成8(1996)	3,694,544	1,127,110	1,511,309	84,888	244,957	1,111,399	7,774,207
平成9(1997)	3,851,412	1,181,049	1,667,522	59,803	516,661	1,106,903	8,383,350
平成10(1998)	3,694,544	1,127,110	1,845,439	76,370	935,583	1,068,919	8,747,965
平成11(1999)	3,761,273	1,139,338	1,953,459	147,818	890,275	1,081,420	8,973,583

2. 科学研究費（部局別）（昭和24年～昭和34年）

部局等	昭和24(1949)		昭和25(1950)		昭和26(1951)		昭和27(1952)		昭和28(1953)	
	件数	内定額	件数	内定額	件数	内定額	件数	内定額	件数	内定額
広島文理科大学	71	1,531	61	1,341	25	1,986	27	1,410	1	10
広島高等師範学校	25	375	22	347	1	50	—	—	—	—
広島工業専門学校	11	183	18	328	—	—	—	—	—	—
広島高等学校	3	60	—	—	—	—	—	—	—	—
広島女子高等師範学校	1	5	1	5	0	0	—	—	—	—
広島師範学校	5	43	4	38	—	—	—	—	—	—
広島青年師範学校	0	0	2	42	—	—	—	—	—	—
広島市立工業専門学校	5	92	0	0	—	—	—	—	—	—
文学部	0	0	1	15	2	125	4	140	21	640
教育学部	0	0	0	0	1	300	2	110	11	360
教育学部附属東雲分校	0	0	5	59	1	50	2	70	1	20
教育学部附属三原分校	0	0	4	26	0	0	0	0	0	0
教育学部附属安芸・福山分校	0	0	2	19	0	0	1	15	3	60
政経学部	0	0	2	35	1	50	1	50	3	50
理学部	0	0	2	33	2	390	5	145	27	1,080
医学部	—	—	—	—	—	—	—	—	—	—
工学部	0	0	3	73	8	440	13	465	15	480
水畜産学部	0	0	4	87	2	100	3	105	7	220
皆実分校(教養部)	0	0	11	197	3	150	3	60	5	105
理論物理学研究所	0	0	0	0	0	0	0	0	2	40
附属学校	0	0	0	0	0	0	4	37	0	0
合計	121	2,289	142	2,645	46	3,641	65	2,607	96	3,065

（昭和35年～昭和44年）

部局等	昭和35(1960)		昭和36(1961)		昭和37(1962)		昭和38(1963)		昭和39(1964)	
	件数	内定額	件数	内定額	件数	内定額	件数	内定額	件数	内定額
学長	0	0	0	0	0	0	1	1,350	1	1,350
文学部	14	1,980	10	2,070	9	4,160	9	7,060	12	5,630
教育学部	2	200	6	1,370	3	1,800	5	1,340	5	680
教育学部附属東雲分校	6	340	1	80	0	0	1	200	0	0
政経学部	2	140	4	330	2	150	3	280	2	210
理学部	10	14,340	14	16,030	10	8,110	12	11,290	12	7,060
医学部	7	10,130	7	6,500	8	3,200	5	2,380	8	6,380
医学部附属病院	2	250	0	0	0	0	0	0	0	0
歯学部	—	—	—	—	—	—	—	—	—	—
歯学部附属病院	—	—	—	—	—	—	—	—	—	—
工学部	11	1,650	8	3,060	11	7,000	14	3,530	12	4,570
水畜産学部	8	2,410	6	1,560	7	3,780	7	8,930	6	1,580
皆実分校(教養部)	2	80	4	370	4	480	5	480	9	2,990
原爆放射能医学研究所	—	—	1	900	0	0	3	8,400	2	3,800
附属学校	0	0	0	0	1	30	0	0	3	190
合計	64	31,520	61	32,270	55	28,710	65	45,240	72	34,440

2. 科学研究費（部局別）

(単位：千円)

昭和29(1954)		昭和30(1955)		昭和31(1956)		昭和32(1957)		昭和33(1958)		昭和34(1959)	
件数	内定額	件数	内定額	件数	内定額	件数	内定額	件数	内定額	件数	内定額
0	0	0	0	0	0	0	0	0	0	0	0
-	-	-	-	-	-	-	-	-	-	-	-
-	-	-	-	-	-	-	-	-	-	-	-
-	-	-	-	-	-	-	-	-	-	-	-
-	-	-	-	-	-	-	-	-	-	-	-
-	-	-	-	-	-	-	-	-	-	-	-
-	-	-	-	-	-	-	-	-	-	-	-
15	755	9	710	14	1,535	9	1,490	11	1,380	8	790
6	380	6	435	4	160	5	900	4	750	4	300
1	30	2	70	2	75	0	0	0	0	1	120
0	0	1	20	-	-	-	-	-	-	-	-
2	50	0	0	1	20	0	0	0	0	0	0
3	80	4	80	5	130	2	420	1	120	2	180
25	1,200	14	1,285	14	3,945	8	2,280	9	2,500	7	2,200
9	435	7	200	9	715	6	1,160	9	1,600	8	2,340
10	455	6	490	10	715	9	1,210	10	1,370	9	1,660
4	230	4	260	7	615	5	760	2	280	2	380
9	255	5	230	6	350	3	190	5	320	4	620
2	35	2	55	0	0	-	-	-	-	-	-
0	0	0	0	2	45	0	0	0	0	0	0
86	3,905	60	3,835	74	8,305	47	8,410	51	8,320	45	8,590

(単位：千円)

昭和40(1965)		昭和41(1966)		昭和42(1967)		昭和43(1968)		昭和44(1969)	
件数	内定額	件数	内定額	件数	内定額	件数	内定額	件数	内定額
1	1,215	0	0	1	300	0	0	0	0
11	4,428	8	7,410	15	10,030	15	9,740	13	9,820
5	1,692	6	3,430	8	4,310	6	3,900	9	6,540
1	63	0	0	0	0	1	60	0	0
0	0	2	170	2	230	0	0	0	0
13	8,544	13	15,480	12	12,560	16	20,050	17	17,980
9	3,294	12	10,920	13	24,260	11	14,370	7	6,040
0	0	0	0	0	0	0	0	1	150
0	0	0	0	2	3,900	5	4,050	6	3,710
-	-	-	-	-	-	0	0	1	150
13	3,015	20	6,160	20	18,610	11	5,810	17	20,100
7	2,862	7	4,170	6	2,380	5	1,150	6	1,700
6	1,800	7	1,010	5	700	3	620	6	2,470
4	5,787	4	5,650	3	12,730	4	3,610	7	6,900
0	0	0	0	0	0	6	390	0	0
70	32,700	79	54,400	87	90,010	83	63,750	90	75,560

Ⅶ 研究費

(昭和45年～昭和54年)

部局等	昭和45(1970)		昭和46(1971)		昭和47(1972)		昭和48(1973)	
	件数	内定額	件数	内定額	件数	内定額	件数	内定額
総合科学部	-	-	-	-	-	-	-	-
文学部	10	14,980	9	10,120	7	9,410	6	11,900
教育学部	6	4,040	6	9,100	6	9,950	9	13,150
教育学部附属東雲分校	3	3,850	3	1,530	4	810	2	400
教育学部附属福山分校	0	0	0	0	0	0	2	2,450
学校教育学部	-	-	-	-	-	-	-	-
政経学部	0	0	1	240	1	180	3	590
法学部	-	-	-	-	-	-	-	-
経済学部	-	-	-	-	-	-	-	-
理学部	28	36,760	18	27,890	30	57,670	26	62,870
医学部	9	8,970	12	12,610	19	33,690	32	67,160
医学部附属病院	0	0	2	510	4	1,980	0	0
歯学部	4	4,000	7	19,680	10	6,640	13	11,130
歯学部附属病院	0	0	0	0	0	0	0	0
工学部	19	17,720	23	18,080	23	31,720	25	37,330
水畜産学部	7	5,450	13	7,600	13	7,600	10	7,650
生物生産学部	-	-	-	-	-	-	-	-
教養部	8	10,390	9	3,770	4	3,750	11	10,140
理論物理学研究所	0	0	0	0	0	0	1	1,740
原爆放射能医学研究所	6	6,020	6	11,700	5	6,070	9	14,660
大学教育研究センター	-	-	-	-	-	-	2	2,440
核融合理論研究センター	-	-	-	-	-	-	-	-
保健管理センター	0	0	0	0	1	910	1	280
附属学校	0	0	0	0	0	0	1	100
合計	100	112,180	109	122,830	127	170,380	153	243,990

(昭和55年～平成元年)

部局等	昭和55(1980)		昭和56(1981)		昭和57(1982)		昭和58(1983)	
	件数	内定額	件数	内定額	件数	内定額	件数	内定額
学長	0	0	0	0	0	0	0	0
総合科学部	38	63,590	39	89,900	43	67,800	40	76,650
文学部	11	29,100	10	18,400	11	32,300	18	61,200
教育学部	14	12,850	11	15,480	11	14,300	12	18,650
教育学部附属福山分校	2	2,000	2	2,700	2	9,900	1	1,450
学校教育学部	3	2,150	4	4,490	1	500	1	600
法学部	6	4,530	3	3,100	2	900	5	4,400
経済学部	2	1,260	4	3,100	4	3,100	3	2,200
理学部	52	141,420	36	103,600	42	183,300	40	97,200
医学部	39	92,210	47	108,890	47	103,550	57	107,500
医学部附属病院	5	11,660	7	9,900	16	22,000	11	16,000
歯学部	25	27,670	24	41,200	33	46,000	31	49,900
歯学部附属病院	4	2,850	6	5,550	9	9,300	5	4,200
工学部	49	98,880	47	107,200	51	135,190	50	123,050
生物生産学部	13	16,280	16	31,030	19	32,600	14	26,300
大学院社会科学研究科	-	-	-	-	-	-	-	-
理論物理学研究所	0	0	1	2,200	1	1,800	3	4,600
原爆放射能医学研究所	9	38,350	13	30,060	11	46,500	12	46,500
大学教育研究センター	1	500	2	1,250	4	1,900	3	1,300
核融合理論研究センター	1	900	3	4,440	3	4,300	4	30,400
総合情報処理センター	-	-	-	-	2	1,600	1	2,000
保健管理センター	0	0	0	0	0	0	0	0
附属学校	4	790	3	660	4	970	4	910
附属歯科衛生士学校	0	0	0	0	0	0	0	0
事務局	0	0	0	0	0	0	0	0
合計	278	546,990	278	583,150	316	717,810	315	675,010

2. 科学研究費（部局別）

（単位：千円）

昭和49(1974)		昭和50(1975)		昭和51(1976)		昭和52(1977)		昭和53(1978)		昭和54(1979)	
件数	内定額	件数	内定額	件数	内定額	件数	内定額	件数	内定額	件数	内定額
-		16	22,520	18	28,930	25	44,540	29	84,450	36	49,100
9	17,430	8	14,450	10	29,690	17	14,910	11	23,500	12	24,990
10	13,340	5	6,120	8	14,220	11	14,950	13	17,000	13	20,530
3	810	0	0	1	350	0	0	-		-	
0	0	1	1,980	3	1,670	0	0	0	0	3	7,350
-		-		-		-		1	400	2	1,490
0	0	0	0	5	1,350	-		-		-	
-		-		-		2	760	1	1,380	4	2,130
-		-		-		1	320	2	800	2	1,140
31	61,770	39	109,790	38	93,740	42	120,860	39	68,695	40	102,790
29	78,400	29	47,100	36	90,250	40	87,250	42	90,850	39	95,810
6	5,680	7	3,420	4	2,400	8	5,780	6	3,640	4	4,090
13	12,230	10	6,350	11	10,970	16	12,470	20	25,290	24	29,890
2	1,990	0	0	1	400	2	660	2	740	6	4,710
28	35,840	28	39,660	21	39,840	39	74,230	31	54,080	41	57,470
8	5,790	14	14,250	12	15,550	15	20,840	10	9,700	-	
-		-		-		-		-		14	28,640
11	14,590	-		-		-		-		-	
1	2,400	0	0	0	0	0	0	0	0	0	0
9	12,590	14	38,240	6	21,600	11	23,830	12	29,940	15	37,490
3	2,550	1	1,100	1	2,100	4	4,980	2	6,000	2	4,000
-		-		-		-		-		1	450
0	0	0	0	0	0	0	0	0	0	0	0
2	340	4	500	5	640	5	760	5	950	6	1,110
165	265,750	176	305,480	180	353,700	238	427,140	226	417,415	264	473,180

（単位：千円）

昭和59(1984)		昭和60(1985)		昭和61(1986)		昭和62(1987)		昭和63(1988)		平成元(1989)	
件数	内定額	件数	内定額	件数	内定額	件数	内定額	件数	内定額	件数	内定額
0	0	1	3,200	1	1,700	1	600	0	0	3	8,900
40	84,850	41	65,695	40	80,010	34	63,800	49	62,199	37	51,700
14	20,900	17	32,300	10	30,600	19	38,600	19	48,300	23	49,700
15	13,800	8	11,400	12	11,050	13	13,270	19	21,000	19	19,100
2	2,000	3	2,700	2	1,800	3	1,800	1	1,500	3	2,900
4	3,500	9	6,600	2	1,400	4	11,100	6	8,200	3	2,200
6	3,700	4	3,100	5	3,700	6	6,000	4	3,500	4	4,900
1	900	3	2,800	2	1,200	0	0	1	700	3	2,300
36	103,800	41	98,600	42	89,600	48	134,550	57	131,400	52	121,960
48	117,750	53	120,690	52	93,790	50	91,100	51	112,090	54	120,500
11	10,300	12	10,000	21	27,900	18	20,300	16	17,500	21	21,700
27	42,600	23	29,200	26	36,900	33	57,200	32	36,400	25	33,000
7	13,000	10	11,000	6	6,600	6	4,700	10	11,900	9	16,400
62	136,300	60	133,500	63	268,700	71	225,070	61	137,250	71	182,050
19	33,100	18	47,200	23	56,800	19	34,400	23	32,700	14	26,500
-		-		0	0	0	0	1	800	0	0
3	2,400	2	1,200	2	1,300	2	900	5	3,900	5	3,800
13	52,400	10	52,800	11	48,900	11	38,000	15	47,900	14	69,700
2	1,100	3	2,400	2	1,400	5	8,700	6	13,500	4	12,500
3	29,900	5	31,800	2	41,000	3	44,500	2	41,000	1	900
1	2,000	0	0	0	0	0	0	0	0	0	0
1	800	0	0	0	0	0	0	0	0	0	0
2	400	3	660	3	680	1	240	3	720	0	0
1	230	0	0	1	200	0	0	0	0	0	0
1	240	0	0	0	0	0	0	0	0	0	0
319	675,970	326	666,845	328	805,230	347	794,830	381	732,459	365	750,710

Ⅶ 研究費

(平成2年～平成11年)

部局等	平成2(1990)		平成3(1991)		平成4(1992)		平成5(1993)	
	件数	配分額	件数	配分額	件数	配分額	件数	配分額
学長	0	0	0	0	0	0	1	800
総合科学部	32	46,800	37	53,000	36	42,800	52	79,300
文学部	14	25,800	15	24,600	10	15,500	15	22,200
教育学部	13	16,500	16	15,700	14	19,100	25	41,100
学校教育学部	4	6,100	5	4,800	9	9,300	10	13,200
法学部	4	3,000	4	3,100	3	3,200	4	2,600
経済学部	1	600	3	4,300	3	3,400	4	3,900
理学部	55	221,980	54	237,500	65	191,200	64	181,700
医学部	47	119,900	48	109,518	46	138,146	49	103,400
医学部附属病院	18	19,400	24	25,500	18	15,500	16	18,500
歯学部	31	34,914	38	72,125	41	46,700	34	76,500
歯学部附属病院	14	19,600	6	5,900	13	24,300	14	14,700
工学部	77	203,553	73	177,500	75	234,798	86	250,881
生物生産学部	17	35,000	19	29,900	16	22,400	17	26,100
大学院先端物質科学研究科	-	-	-	-	-	-	-	-
大学院国際協力研究科	-	-	-	-	-	-	-	-
原爆放射能医学研究所	12	29,500	6	24,000	6	7,600	15	50,900
大学教育研究センター	4	8,000	3	10,300	5	8,900	2	1,122
総合情報処理センター	0	0	1	1,000	0	0	0	0
集積化システム研究センター	2	1,600	1	800	2	2,500	1	2,300
遺伝子実験施設	1	900	1	1,200	1	1,000	0	0
留学生センター	-	-	1	900	1	900	1	800
機器分析センター	-	-	-	-	-	-	0	0
アイソトープ総合センター	-	-	-	-	-	-	-	-
地域共同研究センター	-	-	-	-	-	-	-	-
ナノデバイス・システム研究センター	-	-	-	-	-	-	-	-
放射光科学研究センター	-	-	-	-	-	-	-	-
教育開発国際協力研究センター	-	-	-	-	-	-	-	-
保健管理センター	1	800	0	0	1	1,000	2	1,400
部局合計	347	793,947	355	801,643	365	788,244	412	891,403
奨励研究(特別研究員)	15	13,433	-	-	-	-	-	-
特別研究員奨励費	-	-	14	11,236	26	23,000	35	31,100
奨励研究(B)	1	190	0	0	1	200	1	210
国際学術研究	11	45,602	14	54,900	16	64,800	16	68,600
総計	374	853,172	383	867,779	408	876,244	464	991,313

備考

- 平成元(1989)年度以前は『広島大学学报』掲載の交付内定件数・配分予定額より作成した。一部『広島大学職員録』等により、配付部局を補った。
- 平成2(1990)年度以降は『広島大学総覧』より作成した。採択件数は、転出、辞退、転入に伴う増減後の件数であり、金額は実際の配分額を示す。
- 名誉教授は旧所属部局に加えた。

2. 科学研究費（部局別）

（単位：千円）

平成6(1994)		平成7(1995)		平成8(1996)		平成9(1997)		平成10(1998)		平成11(1999)	
件数	配分額	件数	配分額	件数	配分額	件数	配分額	件数	配分額	件数	配分額
1	900	0	0	0	0	0	0	0	0	0	0
67	206,474	61	176,000	64	121,851	49	92,916	61	145,128	73	225,503
17	21,100	14	17,500	18	19,500	25	49,300	24	31,300	36	87,200
26	34,900	36	41,400	31	46,400	32	45,300	35	43,600	46	78,942
11	11,500	10	17,000	14	17,100	10	19,500	17	16,800	19	13,950
3	2,700	6	4,900	6	8,800	8	10,900	10	8,400	7	7,800
1	3,100	2	2,000	3	1,900	3	2,700	6	6,100	8	8,100
72	202,527	92	303,100	87	293,200	81	231,000	95	230,299	87	279,491
69	152,400	74	145,185	72	239,900	89	335,527	111	346,400	105	299,492
22	28,000	23	27,300	24	34,100	24	37,500	28	46,000	27	51,700
45	96,800	53	117,870	54	107,690	47	125,300	55	125,000	58	155,200
11	10,300	16	16,200	17	37,600	12	22,900	21	42,200	20	32,400
88	265,600	104	277,700	115	286,700	105	343,951	124	368,800	137	331,600
22	35,800	26	49,800	26	42,300	23	60,000	32	68,300	31	83,000
-	-	-	-	-	-	-	-	22	67,118	20	85,200
7	12,200	14	20,100	9	11,400	7	11,300	10	14,900	13	24,700
17	79,511	22	82,000	25	66,700	24	85,900	27	79,700	28	61,400
3	8,600	3	7,200	4	3,500	4	3,900	6	5,954	6	7,627
1	800	0	0	1	900	0	0	0	0	1	1,100
1	7,800	1	2,400	3	4,500	-	-	-	-	-	-
1	800	2	2,000	1	600	1	500	0	0	0	0
1	900	1	1,000	1	900	0	0	1	3,100	1	500
0	0	1	2,200	1	1,500	1	1,000	0	0	0	0
-	0	0	0	0	0	1	1,300	1	800	1	1,300
-	1	1,700	1	500	0	0	1	1,100	1	600	
-	-	-	-	-	-	4	10,500	4	11,500	6	28,300
-	-	-	-	-	-	1	2,800	4	25,000	3	4,500
-	-	-	-	-	-	-	-	2	2,300	4	12,600
1	500	0	0	0	0	1	600	1	500	1	500
487	1,183,212	562	1,314,555	577	1,347,541	552	1,494,594	698	1,690,299	739	1,882,705
-	-	-	-	-	-	-	-	-	-	-	-
43	36,900	40	36,200	44	36,918	63	55,008	63	59,800	74	68,514
0	0	2	420	7	1,450	2	420	10	2,340	10	2,240
15	73,700	20	67,200	32	125,400	30	117,500	27	93,000	-	-
545	1,293,812	624	1,418,375	660	1,511,309	647	1,667,522	798	1,845,439	823	1,953,459

4 昭和27年度の広島文理科大学には、同大学研究科学生（1件、15,000円）、昭和28年の広島文理科大学には修道学園（文理大卒）（1件、10,000万円）を含む。

5 本表に記したものの他に、昭和33年度には、輸入機械購入費補助金が2件（理学部、医学部）2,169,509円が交付された（『広島大学一覧 自昭和32年至昭和33年』による）。

Ⅷ 原爆死没者数

1. 原爆死没者数調査結果
2. 原爆死没者名簿奉納者数

凡例

- 1 本章に掲げた各表は、広島大学原爆死没者名簿に登載された原爆死没者について示したものである。
- 2 名簿登載者の範囲は、以下の2つが確認された死没者である。
 - (1) 昭和20年8月6日当日、広島大学前身諸学校の教職員（名誉教授を含む）又は在學生であること。
 - (2) 直接被爆したか、又は後日市域に入って二次放射能を受けたこと。
- 3 「1. 原爆死没者数調査結果」は『原爆死没者慰霊行事委員会関係綴4／5』（50年史編集室所蔵）、「2. 原爆死没者名簿奉納者数調」は事務局総務部総務課調べより作成した。

1. 原爆死没者数調査結果

(昭和49年8月1日現在)

前身学校名	教職員	学生・生徒・児童	計
広島高等師範学校	15	40	55
広島文理科大学	62	32	94
広島工業専門学校	47	97	144
広島高等学校	15	39	54
広島女子高等師範学校	0	9	9
広島師範学校	5	6	11
広島青年師範学校	0	0	0
広島市立工業専門学校	1	6	7
広島県立医学専門学校	3	2	5
広島高等師範学校附属中学校	8	20	28
広島女子高等師範学校附属山中等女学校	5	391	396
広島高等師範学校附属国民学校	2	14	16
広島師範学校附属国民学校	4	1	5
計	167	657	824

2. 原爆死没者名簿奉納者数

年月日	奉納者数	教職員	学生・生徒・児童
昭和49年 8月 6日	820	167	653
昭和50年 8月 6日	93	45	48
昭和51年 8月 6日	14	4	10
昭和52年 8月 6日	7	2	5
昭和53年 8月 6日	7	1	6
昭和54年 8月 6日	13	7	6
昭和55年 8月 6日	8	2	6
昭和56年 8月 6日	8	6	2
昭和57年 8月 6日	3	0	3
昭和58年 8月 6日	10	2	8
昭和59年 8月 6日	27	14	13
昭和60年 8月 6日	9	0	9
昭和61年 8月 6日	24	1	23
昭和62年 8月 6日	21	3	18
昭和63年 8月 6日	21	3	18
平成元年 8月 6日	12	4	8
平成 2年 8月 6日	19	3	16
平成 3年 8月 6日	16	0	16
平成 4年 8月 6日	34	6	28
平成 5年 8月 6日	26	7	19
平成 6年 8月 6日	22	3	19
平成 7年 8月 6日	38	4	34
平成 8年 8月 6日	32	3	29
平成 9年 8月 6日	19	2	17
平成10年 8月 6日	28	3	25
平成11年 8月 6日	19	1	18

第 4 部 年表

凡例

- 1 包括校に関する記述については、文頭に校名を下記のとおり略記した。各包括校の前身校については、広島大学に包括時の校名を略記した。但し広島工業専門学校については、広島高等工業学校当時を[高工]として区別した。
[高師]広島高等師範学校 [文理大]広島文理科大学 [高工]広島高等工業学校
[工専]広島工業専門学校 [広高]広島高等学校 [女高師]広島女子高等師範学校
[師範]広島師範学校 [青師]広島青年師範学校 [市工専]広島市立工業専門学校
[医大]広島医科大学
- 2 記述内容については、広島大学事務局所蔵資料、広島大学50年史編集室所蔵資料、『官報』、『法令全書』、『広島大学学報』、『広島大学一覽』、『広島大学総覧』、『広島大学二十五年史』、『翔べ！フェニックス 広島大学統合移転完了記念誌』、広島大学各部局等発行年史類、『中国新聞』、岩波書店編集部編『近代日本総合年表』第三版（岩波書店）、伊ヶ崎暁生・松島栄一編『日本教育史年表』（三省堂）などを参照した。
- 3 学内機関や学内規則などの名称については、学校・大学名は原則として省略した。
- 4 日付不明の事項は、日付欄を空白にしてその月末に配置した。

年	月・日	事 項
明治5 (1872)	5・ 8・3	[師範]遷喬舎を設置。10月、師範学科等を置き、小学校教員の養成を実施。 学制頒布。
明治6 (1873)	3・	[師範]遷喬舎を養校とした。
明治7 (1874)	2・19 6・ 7・1 8・20 12・11 12・28	[師範]官立広島師範学校(南町2丁目、現在基町)を設置。 [師範]遷喬舎廃校。 [師範]広島県、白鳥学校(広島東白鳥町)を創立。 [師範]岩本元行が白鳥学校長に任ぜられた。 [師範]白鳥学校、開校式を挙行。 [師範]白鳥学校、最初の卒業生9名を県下に派出。
明治8 (1875)	4・12 7・ 10・30	[師範]白鳥学校を広島県公立師範学校と改称。 [師範]広島県公立師範学校、東白鳥町の校舎より西白鳥町の山林社へ 移転。 [師範]広島県公立師範学校、附属小学校(通称「児童用模範学校」)創設。
明治9 (1876)	6・29	[師範]元小田県師範学校を広島県公立師範学校分校とした。
明治10 (1877)	2・19 3・1 3・7 7・1 7・10	[師範]官立広島師範学校を廃止。 [師範]広島県公立師範学校、広島立町の元官立広島師範学校跡へ移転。 [師範]広島県公立師範学校を広島県師範学校と改称。 [師範]広島県師範学校、広島竹屋町の元官立広島師範学校新築校舎へ移転。 [師範]吉村寅太郎が広島県師範学校長に任ぜられた。
明治11 (1878)	2・21 12・10 12・25	[師範]広島県師範学校、植物園を設置。 [師範]広島県師範学校分校を広島県福山師範学校と改称。 [師範]矢部善蔵が広島県師範学校長に任ぜられた。
明治12 (1879)	6・30 9・10 11・10 11・27	[師範]広島県福山師範学校を廃止。 [師範]広島県師範学校を広島県広島師範学校と改称。 [師範]広島県広島師範学校、本校寄宿舎より失火、附属大教場及倉庫 を除きその他の校舎を焼失。 [師範]広島県広島師範学校、広島南町へ移転。
明治13 (1880)	3・19	[師範]広島県広島師範学校、広島下中町の広島県中学校内へ移転。
明治14 (1881)	11・25	[師範]水谷貢が広島県広島師範学校長に任ぜられた。
明治15 (1882)	9・3 10・14	[師範]広島県広島師範学校、体操及び女礼式の講習を実施。 [師範]広島県広島師範学校、女子部を設置、開業式を挙行。
明治17 (1884)	3・3	[師範]広島県広島師範学校、小学校教員講習科を開設。
明治19 (1886)	3・3 4・10 7・31 8・16	[師範]広島県広島師範学校、幼児保育場を設置。 師範学校令公布。 [師範]広島県広島師範学校を広島県尋常師範学校と改称。 [師範]峰是三郎が広島県尋常師範学校長に任ぜられた。
明治20 (1887)	4・7 12・	[師範]大河内輝剛が広島県尋常師範学校長に任ぜられた。 [女高師]県知事千田貞暁、官民有志と広島高等女学校(広島市天神町) を創設。校主山中正雄。
明治25 (1892)	4・24	[師範]大田義弼が広島県尋常師範学校長に任ぜられた。
明治26 (1893)	2・9 2・23 3・31	[師範]小学校教員講習科規程を制定。 [師範]広島県尋常師範学校簡易科規則を制定。 [師範]広島県尋常師範学校、女子部及び幼児保育場を廃止。
明治30 (1897)	10・9	師範教育令公布。
明治31 (1898)	1・17 4・1	[師範]安達常正が広島県尋常師範学校長に任ぜられた。 [師範]広島県尋常師範学校を広島県師範学校と改称。 [師範]広島県師範学校、女子部をふたたび設置。

年 表

年	月・日	事 項
明治32 (1899)	4・5	[師範] 広島県師範学校、男子部寄宿舎を広島市皆実村に新築移転。
	5・28	[師範] 茨城県師範学校長大田義弼がふたたび広島県師範学校長に任ぜられた。
	11・	[高師] 広島県会において第二高等師範学校敷地建築費の寄付に関する決議がなされた。
明治33 (1900)	2・	[高師] 第14回帝国議会において第二高等師範学校新設費が可決。
	10・27	[師範] 広島県師範学校長大田義弼が転任し、福島県師範学校長広瀬為四郎が校長に任ぜられた。
明治34 (1901)	4・1	[女高師] 広島高等女学校を私立広島高等女学校と改称。
	7・21	[師範] 広島県師範学校、広島市皆実村の新築校舎へ移転。
明治35 (1902)	4・1	[高師] 広島高等師範学校(広島市国泰寺村)を設置。
	4・4	[高師] 文部省普通学務局長沢柳政太郎が校長事務取扱となった。
	5・8	[高師] 事務所を文部省内に置き、開校準備を開始。
	5・12	[高師] 第四高等学校長兼教授北條時敬が初代校長に任ぜられた。
	7・30	[高師] 事務所を学校所在地広島市大学国泰寺村に移転。
	9・11	[高師] 第1回予科生徒入学式ならびに入学宣誓式を挙行、翌日より授業開始(第2回以降4月に挙行)。
	9・22	[師範] 東京府師範学校教諭広瀬時治が広島県師範学校長に任ぜられた。
12・19	[高師] 寄宿寮規則、図書館規則、事務規程及び職員服制を制定。	
明治36 (1903)	3・4	[高師] 広島高等師範学校規則を制定。
	3・31	[師範] 広島県師範学校、附属植物園が県立広島高等女学校の附属となった。
	5・9	[高師] 校友会を結成。
	6・27	[師範] 広島県師範学校、学則並びに生徒学費支給規則を制定。
	7・	[高師] 講堂が竣工。
	10・17	[高師] 開校式を挙行(開校記念日)。
10・	[高師] 本館、物理教室、化学教室が竣工。	
11・13	[高師] 予科生徒募集規程を制定。	
明治37 (1904)	3・18	[師範] 広島県師範学校、附属小学校規則を制定。
	4・1	[師範] 広島県師範学校、安芸郡仁保村に附属小学校大河分教場を設置。
	5・	[師範] 広島県師範学校、男子部に手工科を加設。 [高師] 博物館教室、手工仮教室が竣工。 [師範] 広島県師範学校、本年度より私費生の入学を許可。
明治38 (1905)	3・28	[高師] 附属学校仮規則を制定。
	4・1	[高師] 附属中学校主事に教授長谷川乙彦、附属小学校主事に教授広瀬為四郎が任ぜられた。
	4・17	[高師] 附属中・小学校第1回募集生徒及び児童の入学を許可。以後この日を附属中・小学両校の開校記念日とした。
	4・18	[高師] 元土木監督署の建物を仮利用して附属学校の授業開始。2階を附中、1階を附小とした。
	5・29	[高師] 附属学校主事職務規程を制定。
	8・	[高師] 博物学会会誌を創刊。
	9・25	[高師] 附属学校において教生の実地授業を開始。1週2日宛翌年2月終了。
	9・30	[高師] 教育研究会発会式並びに第1回大会を開催。
	10・	[高師] 附属中学校校友会を結成。
明治39 (1906)	1・	[高師] 新築図書館が竣工。
	3・30	[高師] 第1回卒業証書授与式を挙行。卒業者本校87名、附属小学校6名。
	3・	[高師] 附属中学校新校舎が竣工。
	4・5	[高師] 第1回私費研究料生徒13名の入学を許可。
	6・2	[師範] 三重県師範学校長根岸福弥が広島県師範学校長に任ぜられた。
	7・19	[高師] 初めて満韓修学旅行を実施。8月12日帰校。
	7・21	[高師] 附属中・小学校が臨海教育を開始(以後恒例)。
	8・	[高師] 新たに寄宿舎1棟が竣工し、全寮舎完成。
12・20	[高師] 附属小学校校舎落成。	

年	月・日	事 項
	12・23	[高師]附属中学校、新校舎に移転し、翌年1月8日より使用。
明治40 (1907)	1・20	[高師]丁未音楽会発会式並びに第1回演奏会を開催。
	1・	[高師]屋内体操場が竣工。
	3・	[高師]音楽教室及び寄宿舎読書室が竣工。 [高師]伊勢大廟参拝・宮城拝観の目的を以て本科第3学年の修学旅行を創始(以後恒例)。
	4・17	[師範]師範学校規程(文部省令第12号)を制定。
	6・	[高師]数物化学会誌を創刊。
	9・	[高師]図書閲覧室を増築(広島県寄付)。
	10・17 11・1	[高師]第1回体操科演習大会を開催。 [高師]教科目研究会を設置。
明治41 (1908)	1・6	[高師]高志同窓会発会式を挙る。
	1・8	[高師]附属学校における教生実地授業を開始(以後恒例)。
	1・28	[師範]広島県師範学校、学則を制定、予備科を設置。
	2・15	[高師]英語学会会誌『ラウンド・テーブル』を創刊。
	3・	[高師]国語漢文学会誌を創刊。 [高師]校歌を選定。作詞教授藤村作、作曲助教授吉田信太。
	4・1	[女高師]私立広島高等女学校を私立山中高等女学校と改称。 [高師]図書館の公開を開始。
7・1	[師範]広島県三原女子師範学校(御調郡三原町)の設置及び翌年4月から開校の件、認可。	
明治42 (1909)	2・2	[師範]広島県三原女子師範学校は当分の間、広島県師範学校内に置くこととした。
	3・31	[師範]広島県師範学校、女子部を廃止。
	4・1	[師範]広島県三原女子師範学校(三原市館町)が開校。
明治43 (1910)	1・28	[師範]新潟県長岡女子師範学校教諭内田慶三が広島県三原女子師範学校長に任ぜられた。
	3・29	[師範]広島県三原女子師範学校の事務を御調郡三原町同校舎内に移転。
	11・	[高師]物理学教室及び化学教室を増築。 [師範]広島県三原女子師範学校、開校式を挙る。
	12・	[高師]地理歴史学会誌を創刊。
明治44 (1911)	3・31	[師範]広島県師範学校、大河分教場を廃止。4月1日より安芸郡大河尋常小学校を広島県師範学校代用附属小学校とした。
	4・1	[師範]広島県三原女子師範学校、予備科1学級を増設、附属小学校を設置。
	4・8	[高師]附属小学校第一部尋常科卒業者が附属中学校に入学。附属中・小学校11カ年教育の始。
	4・	[師範]広島県師範学校、男子師範学校本科第二部(1学級)を設置。
明治45 (1912)	4・2	[高師]附属小学校主事に佐藤熊治郎が任ぜられた。
	5・29	[高師]附属中学校に手工科を加設。
	10・2	[師範]福岡県福岡師範学校長浜口庄吉が広島県師範学校長に任ぜられた。
大正2 (1913)	3・31	[高師]附属学校規則、附属中学校事務規程、附属小学校事務規程を制定。
	4・1	[師範]広島県師範学校、男子師範学校本科第二部を2学級に増設。
	5・9	[高師]校長北條時敬が東北帝国大学総長に転任。
	5・15	[高師]文部省視学官兼東京帝国大学教授幣原担が校長に任ぜられた。
	10・23	[師範]愛媛県女子師範学校長塩谷伴造が広島県三原女子師範学校長に任ぜられた。
大正3 (1914)	1・1	[高師]教育研究会月刊雑誌『学校教育』を創刊。
	3・4	[高師]三沢科が附属中学校主事に任ぜられた。
	11・12	[高師]生徒奨励費給与規程を制定。
大正4 (1915)	1・16	[師範]広島県師範学校、本年度より予備科を廃止。
	2・22	[高師]高等師範学校規程を改正(文部省令第4号)。予科・本科制を廃して文理2分科とし、特科として東京高師に体育科、広島高師に教育科を設置するとした。

年	月・日	事 項
	2・27	[高師]規則を改正し、学校の目的に普通教育の方法の研究を加え、特科として教育科を設置。なお各部の専門の教科を一層精深の程度において研究させるため精究科目制を創始。
	3・29	[高師]塚原政次が附属中学校主事に任ぜられた。
	4・1	[師範]広島県師範学校、女子師範学校本科第二部を設置。
	4・6	[師範]広島県三原女子師範学校、本科第二部生入学式を挙る。
	9・7	[高師]規則を改正(従前の生徒募集規則は本規則改正と同時に廃止)。
	10・11	[高師]北條前校長記念のため尚志同窓会の建設した永懐閣が、広島高等師範学校に寄付された。
	11・10	[高師]附属教育博物館が開館。
	12・20	[高師]図書館規則を改正(従前の図書館閲覧規則は本規則改正と同時に廃止)。
大正5 (1916)	3・17	[師範]広島県三原女子師範学校卒業生服務規則を制定。
	3・	[師範]広島県師範学校卒業生服務規則を制定。
	7・10	[高師]長谷川乙彦が附属中学校主事に任ぜられた。
	9・9	[高師]化学実験室の東端より火を発生し、その1棟及び寄宿舎1棟を焼失(翌年3月再築)。
	9・29	[高師]附属教育博物館規程を制定。
大正6 (1917)	1・	[高師]教育科の部会として教育学会が発足。
	4・	[師範]男子師範学校、全寮制を廃止、通学を認めた。
	6・28	[師範]群馬県師範学校校長山本宗太郎が広島県師範学校校長に任ぜられた。
大正7 (1918)	5・3	[高師]徳育専攻科を設置。
	9・1	[高師]附属中学校卒業生の同窓会アカシア会を組織した。
	10・19	[師範]広島県師範学校教諭五十嵐長之丞が広島県三原女子師範学校校長に任ぜられた。
大正8 (1919)	1・25	[広高]広島経済研究会において熊平源藏が高等学校誘致を主唱し、5名の委員を選んで活動を開始。
	3・20	[広高]高校誘致のための実行委員35名が選ばれた。
	5・29	[高師]文部省直轄学校教員養成規程(文部省令第21号)を制定。
	6・4	[広高]高校設置期成同盟会が組織された。
	7・31	[師範]愛媛県視学渡辺信治が広島県師範学校校長に任ぜられた。
	9・5	[女高師]私立山中等高等女学校を山中等高等女学校と改称。
	9・15	[高師]図書館規則、寄宿寮規則、事務規程などが改正された。
	11・6	[師範]広島県師範学校附属小学校児童図書室より出火、元女子部校舎全焼。
	12・13	[高師]広島高等師範学校の大学昇格を要望して普通教育振興運動宣言式を挙る。この年、新校歌を制定。作詞教授下村英、作曲教授橋熊次郎。
大正9 (1920)	1・17	[高工]広島高等工業学校(広島市国泰寺新開)を設置。
	1・19	[高工]熊本高等工業学校校長川口虎雄が初代校長に任ぜられた。
	1・20	[高工]広島高等工業学校規程を公布。
		[高工]文部省内にて広島高等工業学校の事務を開始。
	2・17	[高工]事務所を広島市千田町の校内に移した。
	3・18	[高工]本日より第1回入学選抜試験を実施。
	3・	[広高]閣議において広島高等学校設置を決定。
	4・10	[高工]第1回入学宣誓式を挙る。
	4・17	[高師]附属小学校開校15周年記念式祝賀会を挙る。
	4・28	[高師]校長幣原担が文部省図書局長に転任し、第七高等学校造士館長吉田賢龍が校長に任ぜられた。
	4・30	[師範]師範学校校長北川鯉一が広島県三原女子師範学校校長に任ぜられた。
	5・16	[高師]附属中学校開校15周年記念式を挙る。
	5・31	[高師]生徒定員を700名に増加。
	6・30	[高師]附属学校規程を改正し、附属中学校第一部を廃し、附属小学校尋常小学校・高等小学校に分離。
	7・	[高工]校友会を創設。

年	月・日	事 項
	7・13	[高師]規則を改正し、文科第三部を甲類・乙類に分け、理科第一部の主要科目を数学のみとした。
	10・23	[高師]体操科演習大会を体育大会と改めて挙行。
	10・30	実業補習学校教員養成所令を公布。 [師範]男子師範学校、比治山構外寄宿舎が新築落成。
	12・18	[青師]実業補習学校教員養成所令施行規則を制定。
大正10 (1921)	2・12	[高師]ペスタロッターに関する講演会及び展覧会を開催。以後恒例となる「ペスタロッターの夕」の始。ペスタロッター室を設置。
	3・25	[青師]広島県実業補習学校教員養成所設置開校の件、文部大臣より認可。
	3・31	[青師]広島県実業補習学校教員養成所学則を制定。
	4・15	[師範]男子師範学校、大河構外寄宿舎が新築落成。
	4・26	[高師]高等師範学校卒業生服務規則を制定。
	5・19	[青師]県立西條農学校長沢誠太郎が広島県実業補習学校教員養成所長に兼補された。
	5・21	[高工]新築校舎竣工により開校式を挙行。
	6・1	[師範]男子師範学校、宇品構外寄宿舎が新築落成。
	6・22	[師範]規則を改正し、生徒募集方法を選抜試験制に改正(従来は薦挙制)。
	12・17	[師範]男子師範学校附属小学校火災後の復旧工事が落成。
	12・	[高工]『デルタ』創刊号を発行。
大正11 (1922)	2・10	[師範]広島県福山師範学校の新設を決定、開校事務を広島県師範学校内にて開始。
	2・	[文理大]教育審議会において東京・広島に文理科大学を内容とする単科大学設置を可とする答申がなされた。
	3・15	[文理大]東京・広島両高等師範学校に文理科大学を設置する件が衆議院において可決。
	3・25	[文理大]文理科大学設置案、貴族院において審議未了。
	3・30	[師範]福山師範学校の事務を福山市霞町小学校内に移転。
	3・31	[師範]広島市皆実尋常高等小学校を広島県師範学校代用附属小学校とした。
	4・1	[師範]広島県福山師範学校(福山市霞町)を開校。 [師範]広島県師範学校を広島県広島師範学校と改称。
	4・10	[青師]広島県実業補習学校教員養成所(賀茂郡西条町)を広島県立西条農学校に併置。 [高師]文部省告示第344号により、広島高等師範学校内に第二臨時教員養成所(英語科・物理化学科・博物科)を附設。
	4・30	[師範]広島県師範学校教諭片山昇が広島県福山師範学校長に任ぜられた。
	4・30	[高師]第二臨時教員養成所規則を制定。
	5・10	[高師]第二臨時教員養成所、生徒入学宣誓式を挙行。
	10・1	[高工]第一寄宿舎を設け学生20名を収容した。 [高工]この頃第1回工業講話会を開催。
	11・1	[高工]第二寄宿舎を設け学生26名を収容した。
大正12 (1923)	3・17	[高工]第1回卒業証書授与式を挙行。
	3・23	[文理大]広島文理科大学の創立予算成立(ただし9月1日の関東大震災で繰り延べ)。
	3・26	[青師]広島県実業補習学校教員養成所、第1回卒業式を挙行。
	4・5	[高師]文部省告示第264号により第二臨時教員養成所に国語漢文科・歴史地理科・数学科を増設。
	4・21	[高師]大学昇格祝賀式を挙行。
	4・	[師範]福山師範学校、三吉町の新校舎に移転。
	5・21	[師範]福山師範学校、開校式を挙行。
	7・3	[師範]高知県師範学校長森牟三が広島県三原女子師範学校長に任ぜられた。
	11・12	[高師]尚志同窓会において前名誉会長幣原担頌徳のため建設中の記念館(澄心館)が竣工。

年 表

年	月・日	事 項
	12・10	[広高] 広島高等学校(広島市皆実町)を設置。
	12・11	[広高] 第三高等学校教授十時弥が初代校長に任ぜられた。
	12・14	[広高] 仮事務所を文部省内に置き事務を開始。
大正13 (1924)	1・4	[青師] 沢誠太郎転任により、県立西條農学校長山下昇が広島県実業補習学校教員養成所長に兼補された。
	1・16	[広高] 事務所を広島市皆実町の広島高等学校内に移した。
	1・30	[広高] 本館の新築が成った。
	3・25	[高師] 第二臨時教員養成所第1回卒業証書授与式を挙げる。
	3・31	[広高] 学則・学則施行細則及び校務分掌規程を制定。
	4・12	[広高] 入学式を挙行し生徒200名が入学。
	4・14	[広高] 授業を開始。
	4・20	[広高] 別館・生徒控所の新築が成った。
	7・1	[師範] 三原女子師範学校創立15周年記念式を挙げる。
	7・26	[高工] 入学資格者に甲種実業学校卒業者を加えた。
	7・27	[高師] 尚志同窓会第17回総会に於て東京尚志会館設置案を可決。
	11・9	[師範] 広島師範学校創立50周年記念式を挙げる。
	12・4	[広高] 寄宿寮の新築が成った(4寮)。 [高工] この年、校友会購買部を設立。
大正14 (1925)	1・7	[広高] 寄宿寮に生徒77名を収容。
	2・3	[青師] 広島県実業補習学校教員養成所学則を改定、師範学校卒業者を入学資格の主体とした。
	4・1	[師範] 師範学校規程を改正、本科第一部修業年限5カ年となった。
	4・20	[高師] 陸海軍省並びに文部省の委託により退職将校中等教員養成所講習(数学科)を開設(期間7カ月)。
	5・6	[高師] 臨時教員養成所規程を改正し、体操を必修科目とした。
	5・25	[高師] 津山三郎が附属中学校主事に任ぜられた。
	6・1	[高工] 第三寄宿舎を設け学生24名を収容。
	8・18	[高師] 文部省主催小学校教員講習会(理科)開催(以後恒例)。
	11・	[高工] 創立記念祭第1回体育大会を開催。
	12・8	[広高] 図書室の新築が成った。
大正15 (1926)	3・31	[高師] 外国人にして広島高等師範学校に入学しようとする者のために特設予科を設置し、その規程を制定。 [師範] 新潟県新潟師範学校校長宗像鴨四郎が広島師範学校校長に任ぜられた。
	4・	[広高] 新入生の入学により全学級が完成(生徒総数555人)。 [師範] 本年度より広島・福山・三原の各師範学校に専攻科を各1学級新設。
	5・3	[高師] 第二臨時教員養成所の修業年限が3カ年となった。
	9・28	[高師] 文部省主催成人教育講座を開催。
	11・1	[高師] 文部省主催臨時教員養成所卒業者講習会(英語科)を創始。
昭和2 (1927)	1・11	[広高] 雨天体操場の新築が成った。
	1・30	[広高] 講堂の新築が成った。
	3・3	[広高] 初めての卒業生予餞会を実施。
	3・10	[広高] 第1回卒業生152名に対し卒業証書授与。
	3・25	[高師] 附属学校規則を改正し、附属小学校尋常科を第一部と第二部に分けた。
	4・1	[師範] 広島師範学校、専攻科2学級に増設。
	4・5	[青師] 広島県実業補習学校教員養成所卒業者服務規則を制定。
	5・14	[師範] 愛媛県師範学校校長浅賀辰次郎が広島師範学校校長に任ぜられた。
	5・26	[高工] 行啓記念館開館式を挙げる。
	7・	[文理大] 文部省に新設官立大学創立委員会を設置。
	10・17	[高師] 創立25周年記念式を挙げる。記念事業として陸上運動会、物化展覧会、同窓業績展覧会、同窓学術講演会、同窓講習会等を開催。
	10・26	[師範] 師範学校校長辻助次郎が三原女子師範学校校長に任ぜられた。

年	月・日	事 項
	10・	[広高]社会科学研究会を結成。
昭和3 (1928)	1・12	[広高]開校式を挙行。第1日学術講演会・提灯行列、第2日展覧会・音楽会、第3日映画会・舞踊会、第4日武道大会等の祝賀催物が行われた。
	1・	[広高]第1回薫風寮記念祭を挙行。
	4・1	[師範]広島師範学校、全寮制を復活(但し、本科第一部第2学年まで)。
	4・5	[師範]広島県主催保母養成長期講習会を三原女子師範学校で開設。
	9・14	[高師]附属小学校に実業科を加設。
	10・10	[広高]創立記念式を挙行。
	10・29	[広高]勅令第256号をもって生徒主事及び生徒主事補を設置。
昭和4 (1929)	2・12	[青師]広島県実業補習学校教員養成所、学則を一部改正し、尋常小学校卒業後、修業年限5年以上の農学校卒業者を入学資格の主体とした。
	3・30	[高工]醸造学科を増設。
	4・1	[高師][文理大]官立文理科大学官制(勅令第37号)が交付され、広島文理科大学(広島市千田町)を設置。広島高等師範学校は広島文理科大学に附置。 [文理大]広島高等師範学校長吉田賢龍が広島文理科大学長兼教授に任ぜられた。 [文理大]広島文理科大学学則を制定。 [高師]臨時教員養成所官制(勅令第42号)により、引き続き第二臨時教員養成所を広島高等師範学校内に置いた。 [高師]附属中学校主事に津山三郎を再任、附属小学校主事に守内喜一郎が任ぜられた。
	4・13	[高師]広島文理科大学長兼教授吉田賢龍が広島高等師範学校長に補された。
	4・22	[文理大]第1回募集学生の入学宣誓式を挙行。
	5・8	[文理大]文官普通懲戒委員会を設置。
	5・15	[文理大]処務規則を制定。
	5・	[高工]五月会(教職員同好会)を結成。
	6・1	[高師]尚志同窓会が社団法人となった。
	8・7	[文理大]運動場が整地竣工。
	12・9	[文理大]広島文理科大学・広島高等師範学校校友会会則を協定。 [広高]この年、思想善導室を設置。
	昭和5 (1930)	2・4
2・10		[文理大]附属図書館規則を制定。
3・6		[高師]勅令第36号により、徳育専攻科卒業生に対し文学士の称号が与えられた。
3・27		[師範]師範学校長山崎英次郎が三原女子師範学校長に任ぜられた。
3・31		[師範]広島師範学校、保母養成長期講習会を廃止。
4・1		[高師]文部省令第3号により臨時教員養成所規則を改正し、図画手工科を新設。 [師範]広島市大河尋常高等小学校の広島師範学校代用附属小学校関係を解き、広島県安佐郡緑井尋常高等小学校を附属小学校に代用。
5・5		[高師]規則を改正し、徳育専攻科を削除。 [高師]附属中学校開校25周年記念式を挙行。
5・21		[高工]創立10周年記念式を挙行。 [高工]同窓会として広島工業会を創立。
5・25		[高師]附属小学校開校25周年記念式を挙行。
10・9		[広高]弓道場の寄付を受けた。
	11・3	[高師]東京尚志会館開館式を挙行。
	11・11	[広高]薫風寮附属別館亦楽堂の寄付を受けた。
昭和16 (1931)	1・10	[師範]師範学校規程を改正し、広島師範学校本科第二部の修業年限を2年とした。
	4・1	[高師]理科第三部に農学を加えた。 [師範]三原女子師範学校、専攻科を廃止。

年	月・日	事 項
	5・ 6・ 8・6	[高工]広島高工工業国防研究会を創設。 [文理大]本館が竣工、各学科教室・研究室を新館に移転。
	8・12	[高師][文理大]文部省の学制改革案、大阪毎日新聞に発表。文理科大学・高等師範学校廃止反対運動が起った。
	9・18	[高師][文理大]学生生徒大会開催、文理科大学並びに高等師範学校廃止に絶対反対を決議して、全国的運動を展開。
	10・17	満州事変勃発。 [高師]尚志同窓会を尚志会と改称。 [文理大]開学式を挙げる。
	12・15	[高師]第6回軍人講習(数学科)修了式を挙げる。以後軍人講習を廃止。
昭和7 (1932)	1・23	[文理大]学位規程を制定。
	2・5	[高師][文理大]広島高等師範学校第3学年修了者の広島文理科大学へ連絡入学の制度が設けられた。
	2・8	[青師]広島県実業補習学校教員養成所、修業年限2年に変更の件、文部大臣より認可され、翌3月31日、学則を改正(なお、隔年募集となり、昭和8・10・12年度は入所生の募集を停止)。
	2・25	[文理大]学則を改正し、入学を許可すべき者の中に高等師範学校第3学年修了者を加えた。
	3・7	[文理大]第1回卒業証書授与式を挙げる(以後、昭和15年まで毎年3月に挙げる)。
	3・28	[師範]津田克太郎が広島師範学校長に任ぜられた。
	3・31	[広高]校長十時弥が第五高等学校長に転じ、松本高等学校長新保寅次が校長に任ぜられた。
	4・1	[師範]広島県福山師範学校を廃止。
	5・14	[師範]広島県広島師範学校を広島県師範学校と改称。
	5・17	[文理大]附属図書館評議会規程を制定。 [高師]規則を改正し、文理科各部教育科に公民科を加え、理科第二部及び第三部に一般理科を加えた。
	10・1	[文理大]文官普通分限委員会を設置。
	10・	[高工]第1回校長杯競技会を実施。 [広高]この年、自治学生会を結成。
昭和8 (1933)	2・15	[文理大]則を改正し、入学を許可すべき者の中に修業年限3年の臨時教員養成所卒業者を加えた。
	3・9	[高師]第二臨時教員養成所の廃止が決定し、3月末日限りで廃所。
	4・10	[師範]広島県師範学校の校旗を制定。
	4・	[師範]広島県師範学校、宇品・大河両寄宿舎廃止に伴い、構外三寄宿舎の二部生全員を本校寄宿舎に収容。
	6・2	[文理大]附属臨海実験所(御調郡向島西村)を設置。
	9・13	[青師]広島県実業補習学校教員養成所長山下昇転任により、県立西条農学校長森耕一を所長に兼補。
	9・	[広高]自治学生会を再建。
	10・10	[広高]創立10周年記念式を挙行し、引続き4日間記念行事を開催。
	11・5	[文理大]附属臨海実験所開所式を挙げる。
昭和9 (1934)	1・1	[文理大]附属教育博物館規程を制定し、同日開設。
	3・31	[広高]松本生徒課長の課長解任及び池上講師を解嘱。
	5・	[広高]東京・京都の同窓会支部、母校問題に関して声明書を発表。
	6・5	[広高]寮生大会が開かれ、5教官の授業ボイコットその他を決議。
	6・6	[広高]生徒大会が開かれ、同盟休校、5教官の辞職勧告その他を決議。学校当局は3日間の休校を決定。
	6・8	[高師][文理大]吉田賢龍依願免本官ならびに兼官により、文部省普通学務局長武部欽一が広島文理科大学長兼教授に任命され、広島高等師範学校長に補された。この前後より後任学長問題が激化し、文部省と広島文理科大学は対立。
	6・12	[高師][文理大]広島文理科大学長兼広島高等師範学校長武部欽一学園

年	月・日	事 項
		内外の動向に鑑み退官、文理科大学教授乾環が学長・校長事務取扱を命ぜられた。
	6・13	[広高] 3 教授・2 講師の辞職勧告を含む学校側の解決案が出されたため、生徒大会が開かれ同盟休校をやめることを決議。
	6・23	[広高] この日より在校生42名、卒業生7名の一斉検査取調べ。のち「広高赤化事件」として報道。
	6・26	[広高] 校長新保寅次が休職。督学官石井忠純が校長事務取扱に任ぜられた。
	8・5	[広高] 5 教授の罷免が行われ、生徒主事が更迭。
	8・7	[広高] 休職校長新保寅次、依願免官。校長事務取扱石井忠純、校長事務取扱を免ぜられ、同時に新潟高等学校長岡上梁が校長に任ぜられた。
	8・22	[高師][文理大] 東京高等学校校長塚原政次が広島文理科大学長兼教授に任命され、広島高等師範学校校長に補された。
	9・6	[広高] 左翼運動及び紛擾事件に関係した生徒の処分が行われた。
	10・28	[師範] 三原女子師範学校創立25周年記念式を挙行。
	11・4	[師範] 広島県師範学校創立60周年記念式を挙行。
昭和10 (1935)	3・30	[師範] 富山県立富山中学校校長横田純太が広島県師範学校校長に任ぜられた。 [師範] 師範学校校長桜井香織が三原女子師範学校校長に任ぜられた。
	4・1	[青師] 青年学校教員養成所令を公布、青年学校教員養成所規程を制定。 [青師] 広島県実業補習学校教員養成所を広島県立青年学校教員養成所と改称。
	6・	[高師][文理大] 満蒙研究会を創立。
	9・10	[文理大] 前広島文理科大学長・広島高等師範学校校長吉田賢龍奨学資金を寄付。
昭和11 (1936)	3・31	[高師] 勝部謙造が附属中学校主事に任ぜられた。
	5・8	[師範] 三原女子師範学校附属小学校創立25周年記念式を挙行。
	5・16	[高工] 校長川口虎雄が退官し、後任に浜松高等工業学校校長長俊一が任ぜられた。
	9・15	[文理大] 日本文化講義を創始。
	9・	[高工] 防護団防空演習を実施。
	10・17	[文理大] 学園歌を選定。
	12・19	[広高] 校長岡上梁、浦和高等学校長に転じ、大分高等商業学校長添野信が校長に任ぜられた。
昭和12 (1937)	7・7	日中戦争開始。
	7・11	[高師] 附属中学校室積(山口県熊毛郡室積町)臨海教育場を落成。
	8・4	[高工] 職員定員中に生徒主事、生徒主事補を追加。
	8・26	[高工] 臨時別科として工業技術員養成科を設置。
	9・	[高工] 時局行事委員会を発足。
	10・1	[高工] 工業技術員養成科入学式を挙行。
	12・16	[文理大] 防護計画を設定。
	12・23	[高工] 防護計画を制定。 [師範] 広島県師範学校、広島市東雲町への移転決定。
昭和13 (1938)	2・1	[文理大] 学則を改正し、国体論を各学科共通必修科目とした。
	3・17	[師範] 広島県師範学校、広島市東雲町にて起工式挙行。
	3・31	[高師] 附属中学校主事に教授河野通匡が任ぜられた。
	4・1	[高師] 外国学生規程を制定。 [文理大][高師] 広島文理科大学・広島高等師範学校評議会規程を制定。 [文理大] 学則を改正し、倫理学及び国体学専攻に改めた。
	4・11	[師範] 鹿兒島県師範学校校長林鎌次郎が広島県師範学校校長に任ぜられた。
	4・26	[高師] 支那語課外講義を開始。
	5・1	[文理大] 吉田奨学資金規程を制定。 [青師] 広島県立青年学校専任教員臨時養成講習所(同年8月5日、臨時養成講習科に改組)を設置。
	7・25	[文理大] 広島県豊田郡大乘村に臨海教育場を落成。

年	月・日	事 項
	7・ 10・4	[高工]学生集団勤労作業を実施。 [高工]校内防空訓練を実施。
昭和14 (1939)	3・24 3・28 3・30 4・1 4・12 4・20 5・2 5・23 6・2 6・19 7・22 7・ 8・31 10・25 12・7	[高工]工作機械学科を増設。 [師範]広島県立臨時教員養成所規程を公布、4月1日より臨時教員養成所を広島県師範学校内に併置。 [高師]規則を改正し、文科の随意科として支那語を加え、理科第三部に農学を主要科目として加えた。 [文理大]学則を改正し、漢文学専攻中に支那語学を新設。 [師範]広島県師範学校、本科第二部に特別学級(大陸科)を増設。 [高工]機械技術員養成科入学式を挙行。 [青師]広島県立青年学校教員養成所、女子部設置(当分の間、広島県立吉田高等女学校に併設)。 [青師]広島県立青年学校教員養成所、学則を改定(女子部を設置)。 [高工]臨時工業教員養成所を附設。 [青師]広島県立青年学校教員養成所長森耕一解任により、岡本半次郎が専任所長に任ぜられた。 [文理大]興亜学生勤労報国隊、派遣学生生徒を決定(昭和16年まで実施)。 [師範]広島県特設教員養成所を三原女子師範学校に設置。 [高工]夏季教育依託生を陸軍航空技術学校へ派遣。 [青師]広島県立青年学校教員養成所、県立西條農学校より独立移転し、男子部及び臨時養成講習科を新校舎完成まで広島県立吉田農学校に一時併設。 [高工]防空計画にもとづき防空訓練を実施。 [高師][文理大]大陸研究室を東洋史学研究室に附設。
昭和15 (1940)	1・13 2・11 2・12 4・1 4・7 4・8 6・15 7・ 10・10 11・30	[広高]校長添野信が第五高等学校長に転じ、松山高等学校教授菊池清治が校長に任ぜられた。 [高師]学旗及び校旗制定式を挙行。 [文理大]広島臨時教員養成所を設置し、4月1日より開設。 [師範]広島県立臨時教員養成所を広島県立臨時小学校教員養成所と改称。 [高工]教授中より兼任生徒主事1名を置いた。 [青師]広島県立青年学校教員養成所、広島県高田郡吉田町に新校舎が落成。 [高工]学生課を設け生徒主事を課長に充てた。 [高工]学生勤労奉仕を実施。 [文理大]学科科長会内規を制定し、科長会を設置。 [高工]報国団を結成。
昭和16 (1941)	1・13 2・7 2・28 4・1 4・2 4・18 5・21 5・ 6・4 7・30 9・15	[高師][文理大]学友会を改組、広島尚志報国会を組織(2月15日発会式挙行)。 [文理大]教授長田新がスイス政府よりペスタロッター賞を授賞。 [師範]広島県師範学校附属小学校を附属国民学校と改称。 [高師]規則を改正し、新たに文科第一部乙(支那語必修)を設けた。生徒定員1,070名となった。 [高師]附属小学校を附属国民学校と改称。 [師範]広島県立臨時小学校教員養成所を広島県立臨時国民学校教員養成所と改称し、広島県三原女子師範学校内に併置(広島県特設教員養成所は広島県特設国民学校教員養成所と改称)。 [高工]教授中よりさらに1名を兼任生徒主事に充てた。 [広高]校長菊池清治が松山高等学校長に転じ、本校教授織田祐萌が校長に任ぜられた。 [高師]附属中学校小田村修練道場の落成式を挙行。 [高工]食糧増産勤労奉仕を実施。 [高師]『学校教育』を廃刊(戦後復刊)。 [師範]広島県師範学校附属国民学校、広島市東雲町に移転。 [師範]広島県師範学校、広島市内東雲町新校舎に移転。

年	月・日	事 項
	9・22 9・ 12・8 12・27	[文理大]報国隊結成式を挙行。 [高工]報国隊結成式を挙行。 太平洋戦争開始。 [高師]在学修業年限臨時短縮(3カ月)の措置により卒業式挙行(教育科は翌年3月卒業)。 [文理大]第11回卒業証書授与式を挙行(修業年限3カ月短縮による)。 [高工]修業年限短縮による第20回卒業証書授与式を挙行。
昭和17 (1942)	1・6 1・ 3・25 3・30 3・31 4・26 9・23 10・17	[高師]臨時補習科規則を制定。 [高工]臨時補習科を設置。 [高工]第二部機械工学科、応用化学科を設置。 [広高]高等学校高等科規程の臨時措置に関する件、制定。 [師範]熊本県師範学校長山下直平が広島県師範学校長に任ぜられた。 [師範]大分県師範学校長及川弥平が三原女子師範学校長に任ぜられた。 [青師]広島県立青年学校教員養成所長岡本半次郎が退任し、沖永剛明が所長に任ぜられた。 [文理大]名誉教授西晋一郎の業績をたたえ、西記念館を建てその落成式を挙行。 [高師]在学修業年限臨時短縮(6カ月)の措置により卒業式を挙行。 [文理大]第12回卒業証書授与式を挙行(修業年限6カ月短縮によって昭和22年までは9月に挙行)。 [高師]創立40周年記念式を行い、記念事業として『創立四十年史』を刊行、記念講演会を開催。
昭和18 (1943)	3・8 3・23 3・29 4・1 6・21 7・31 10・ 11・7 11・15 11・30	[師範]師範学校令を改正し、官立師範学校成立。 [高工]附設臨時工業教員養成所を附設工業教員養成所と改称。 [高工]第二部電気工学科を増設。 [高師]第二寄宿寮(清風寮)を開設。 [高師]教授森岡文策が附属国民学校主事に任ぜられた。 [師範]広島県師範学校を官立に移管。専門学校程度に昇格。広島県師範学校を本部及び男子部とし、広島県三原女子師範学校を女子部とした。 [師範]元広島県師範学校長山下直平が広島師範学校長に任ぜられた。 [高工]校長長俊一逝去により、教授西垣忠次郎が校長事務取扱を命ぜられた。 [高工]徳島高等工業学校長北沢忠男の校長就任式を挙行。 [文理大]地学科地質鉱物学専攻を開講。 [広高]校長織田祐萌が静岡高校に転じ、第五高等学校教授安藤祐専が校長に任ぜられた。 [師範]広島師範学校創立70周年記念式を挙行。 [広高]学徒出陣の壮行会を挙行。 [広高]薫風寮において寮生の入営・入団するものの壮行会を挙行。
昭和19 (1944)	2・17 3・23 3・31 3・ 4・1 4・ 5・ 8・23 9・	[青師]師範教育令を改正し、官立青年師範学校が成立。 [青師]青年師範学校規程を制定。 [青師]広島県立青年学校教員養成所を廃止。 [高師]教育科を廃止。 [工専]広島高等工業学校を広島工業専門学校と改称。学科は機械科、電気科、化学工業科、醗酵工業科に改められた。工作機械学科は機械科に合併。 [青師]広島青年師範学校(高田郡吉田町)を設置。 [青師]加藤恂二郎が校長に任ぜられた。 [工専]工業技術員養成科の入学式を挙行。 [工専]設備機械類の疎開を開始。 [文理大]附属理論物理学研究所を設置。 [高師]特設広島男子中等教員養成所を設置。 [青師]開校式を挙行。

年	月・日	事 項
	10・5 10・	[青師]男子部第1回卒業式を挙行(昭和21年以後、3月に挙行)。 [青師]工業学校実業科教員養成所を開設。 [女高師]山中高等女学校の国家寄付の申請書を文部省に提出し、同年12月15日の閣議において受理決定。 [広高]この年、緊急学徒勤労動員方策要綱、学徒勤労動員の通年実施の決定などにより、呉海軍工廠・下松東洋鋼板・日本製鋼所・暁部隊・兵器廠等へ勤労動員。
昭和20 (1945)	1・12 1・17 1・31 1・ 2・8 2・13 3・6 3・16 4・1 4・9 4・14 4・ 5・21 5・23 6・9 6・10 6・13 7・5 7・9 7・28 8・1 8・3 8・5 8・6 8・8	[医大]広島県立医学専門学校設置認可申請書を提出。 [市工専]広島市立工業専門学校の設置を認可。 [工専]文部省科学研究補助技術員広島養成所(精密測定科)を開設、入所式を挙行。 [市工専]広島市立工業専門学校創設費が広島市会において可決。 [文理大]文理科大学文科系学生に対する入営延期の措置解止。 [医大]広島県会において広島県立医学専門学校(広島市皆実町)の設立議案を可決。 [医大]広島県立医学専門学校学則を制定。 [女高師]広島女子高等師範学校創設事務所を広島高等師範学校内に設置し、創設準備を開始。 [女高師]広島女子高等師範学校(広島市千田町)を設置。元文部省図書局長松尾長造が校長に任命された。 [女高師]山中高等女学校を広島女子高等師範学校附属山中高等女学校とし、附属開校式を挙行。 [市工専]広島市立工業専門学校(広島市東雲町)を設置。 [医大]広島県立広島病院を広島県立医学専門学校附属病院として移管。 [工専]臨時技術員養成科の入学式を挙行。 [医大]岡山医科大学教授林道倫が初代広島県立医学専門学校長に任ぜられた。 [青師]吉田町外4カ村学校組合立青年学校及び郡山実践女学校が附属青年学校として移管。 [女高師]第1回入学試験を実施、5月30日に合格者を発表。 [市工専]広島工業専門学校教授勝盛豊一が校長に任ぜられた。 [市工専]開校式ならびに第1回入学式を挙行。 [文理大]中国総監府が本館(3階)に置かれ、文科系研究室では、これを機会に図書・備品などの疎開を開始。 [高師][文理大]広島文理科大学長・広島高等師範学校校長塚原政次退官。文部省教学局長兼教学錬成所長近藤寿治が広島文理科大学長兼教授に任ぜられ、校長に補された。 [広高]緊急短期動員として1年生約25名、日本製鋼所広島製作所へ入所。同時に薫風寮も同所内寄宿舎に移り、残された広高内の寮舎は陸軍に接収(まもなく動員入所者は50名となった)。 [工専]文部省科学研究補助技術員広島養成所(分光化学分析科・数値計算科)の入所式を挙行。 [市工専]三菱工作機械広島製作所入所式を挙行(退所式8月25日)。 [広高]新入生の入学式を挙行、ただちに工場へ配属。 [青師]加藤恂二郎依願免本官により、野呂丈七が校長に任ぜられた。 [医大]広島県立医学専門学校の開校式を実施。空襲激化のため高田郡小田村高林坊に疎開。 広島に原子爆弾投下。 [広高]当時、生徒は日本製鋼所(約210名)、東洋鋼板下松工場(約280名)、呉海軍工廠(約130名)へそれぞれ勤労動員中。日本製鋼所の休電日のため帰広していた生徒多数が被爆。校舎は全半壊あるいは大破し、ほとんど使用不能状態となった。 [医大]広島県立医学専門学校、疎開先において第1回入学式を挙行し、

年	月・日	事 項
		即日授業を開始。
	8・15	戦争終結の詔書を放送。文部省、同詔書に関して訓令(国体護持を強調)。
	8・20	[市工専]一部授業を再開。
	8・26	[広高]日本製鋼所において戦災死亡者合同慰霊祭を挙げる。
	9・5	[師範]男子部が授業再開。
	9・7	[女高師]広島県高田郡吉田町の広島青年師範学校に移転し、授業を再開。
	9・15	[市工専]正式に授業再開。
		文部省、「新日本建設ノ教育方針」を発表(国体護持・平和国家建設・科学的思考力など強調)。
	9・20	[工専]造船科の増設に伴う規則改正について許可。
	10・	[広高]日本製鋼所内補習学校を借用して授業を開始。のち、大竹町旧海軍潜水学校校舎においても一部の授業を開始。
	11・1	[工専]呉市広町元海軍第11航空廠工具養成所建物を仮校舎として開講。
	11・10	[広高]日本製鋼所向洋寮で新生薫風寮結成式を挙げる。
	11・17	[女高師]附属山中高等女学校、広島県安芸郡府中町の府中国民学校、安佐郡祇園町の山本国民学校及び高田郡小田村の広島高等師範学校附属中学校修練道場(22日より)の3カ所において授業を再開。
	11・20	[市工専]航空機科の転科認可の件を申請(12月より土木科に改組)。
	11・24	[工専]校長北沢忠男が明治工業専門学校長に転任。
	11・30	[工専]教授中江大部の校長就任式を挙げる。
	11・	[高師]広島県賀茂郡原村旧陸軍南部廠舎跡において附属中学校の授業を、大学臨海教育場において附属国民学校の授業を再開。
	12・4	[広高]校長安藤祐専が退官し、福岡高校より内藤匡が校長に任ぜられた。女子教育刷新要綱を閣議了解(女子に高等教育機関を開放、男女共学制の実施など)。
	12・5	[高師][文理大]近藤寿治依願免本官ならびに兼官により、首席教授鈴木敏也が広島文理科大学長事務取扱及び広島高等師範学校校長事務取扱を命ぜられた。
		[女高師]広島女子高等師範学校及び附属山中高等女学校が広島県賀茂郡安浦町の旧海軍海兵団跡に移転。
	12・6	[医大]広島県立医学専門学校、学校と附属医院を広島県賀茂郡安浦町旧安浦海兵団跡に移転し、授業を継続。
	12・9	[高師][文理大]鈴木敏也の死亡により、首席教授古賀行義が広島文理科大学長事務取扱及び広島高等師範学校校長事務取扱を命ぜられた。
	12・15	GHQ、「国家神道、神社神道ニ対スル政府ノ保証、支援、保全、監督並ニ弘布ノ廃止ニ関スル件」で学校教育から神道教育排除など指令。
	12・26	[高師][文理大]広島文理科大学教授長田新が広島文理科大学長兼教授に任ぜられ、広島高等師範学校長に補された。
昭和21 (1946)	1・	[文理大]江田島津久茂国民学校及び元徴用工の寮において第3学年文科系第1・2学年の授業を再開。
	2・12	[高師]広島県賀茂郡乃美尾村旧海軍衛生学校跡において授業を再開。
	2・	[文理大]賀茂郡乃美尾の旧海軍衛生学校の一部において理科系第1・2学年の授業を再開。
		[広高]大竹潜水学校跡に全面的に移転し、3学期の授業を開始。薫風寮も大竹へ移転開寮。
		[文理大]国体学専攻を廃止。学生による学内刷新運動が起った。
	3・	[高師]附属中学校が賀茂郡西条町吉土実小学校に移転。
	4・1	教員養成諸学校官制公布。 [市工専]工業経営科を新設。
	4・7	GHQ、米国教育使節団報告書を発表。
	4・8	[工専]校友会の再建発会式を挙げる。
	4・15	[文理大]理科系学生、元の本館へ復帰(ただし、化学科は倉敷市の倉敷農薬研究所、地学科は佐伯郡の玖波国民学校で当分授業)。

年	月・日	事 項
	4・28	[医大]広島県立医学専門学校附属医院が漏電により全廃。
	4・	[文理大]移転・誘致問題が起った。
	5・30	[医大]広島県立医学専門学校校長林道倫が辞任し、岡山医科大学教授清水多栄が校長事務取扱となった。
	5・	[高師]附属国民学校が残存校舎の修理完成により広島に復帰。 [文理大]広島文理科大学教員適格審査委員会を設置し、同年11月中旬に不適格教授3名を発表。
	6・1	[工専]復興後援会を結成。
	6・5	[師範]広島高等師範学校教授辻幸三郎が広島師範学校長に任ぜられた。
	7・10	[女高師]賀茂郡安浦町の瑞雲寺において戦災死没者慰霊祭(恒例)を挙行。
	7・23	[医大]清水多栄が広島県立医学専門学校長に任ぜられた。
	8・10	戦後教育改革の基本理念について、総理大臣の諮問機関として教育刷新委員会を設置。
	9・9	[工専]臨時復興課を新設。
	9・	[文理大]文科系学生が本館へ復帰。
	10・23	[広高]呉英濠軍より大竹の校舎及び寮舎の接収命令が下った。その後GHQへ取り消しを陳情し、成功。
	10・25	[広高]生徒大会を開き、広高復興案・復興運動案等を決議し、350万円の資金獲得を目標として、その後各地で募金運動を展開。
	12・6	[工専]校舎再建起工式を挙行。
	12・7	[女高師]兵庫師範学校校長桜井役が校長に任命された(松尾長造は10月19日より休職、翌年2月19日依願免本官)。
	12・11	[高師]教員組合を結成。
	12・20	[医大]広島県立医学専門学校と呉・広両共済病院との間に学生の臨床実習委託契約を締結。
昭和22 (1947)	1・3	県政座談会における国立広島総合大学の設立に関し、全県民の熱望がたかまった。
	1・15	[医大]広島県立医科大学の設立認可申請。
	1・27	[工専]広島本校に引き上げ移転。3年生が授業を開始。
	1・	[高師]附属中学校が広島の新築校舎に復帰。
	2・1	[医大]呉市立市民病院(呉市公園通り)、呉市立呉病院(呉市阿賀町原)を附属医院として県営に移管。呉市立市民病院を附属医院本院、呉市立呉病院を附属医院阿賀分院とし、同時に呉市より医科大学昇格後の学部校舎に充てるため呉市二河町所在の元海軍工廠工具寄宿舎の委譲を受けた。
	2・3	[工専]広島本校に引き上げ移転。1・2年生が授業を開始。
	2・6	[高師]教授鎌塚扶が附属中学校主事に任ぜられた。
	2・14	[高師][文理大]新学制を学園内に具体化する目的で、広島高等師範学校の教育制度調査委員会を改組し、学制審議会を広島文理科大学と共同して設置。
	2・15	[医大]広島県立医学専門学校、本部を呉市二河町に移転。附属医院安浦仮診療所を閉鎖し阿賀分院に合併するため移転。
	3・24	[工専]男女共学制を採用の規則改正の件、許可。
	3・31	教育基本法、学校教育法公布、施行。
	3・	[青師]広島青年師範学校移転大学昇格期成同盟会が結成。
	4・1	[師範]新学制による新制附属中学校を設置。 [医大]建築中の広島県立医学専門学校附属医院本院本館が放火により全焼。
	4・	[高師]新学制により附属国民学校を附属小学校、附属中学校を附属中学校・高等学校に改編改称。 [工専]寄宿舎を再建し、105名を収容。 [広高]広島市皆実町に修築新築工事が始まり、3年生のみ同地へ移転。

年	月・日	事 項
		[女高師]新学制による新制附属中学校を設置。 [青師]新制附属中学校を設置、吉田町所在の附属青年学校を県へ移管。 [工専]校友会主催の復興感謝祭を挙行。
	5・23 ～25	
	5・24	[師範]附属国民学校を附属小学校と改称。
	5・	[市工専]広島市立工業専門学校の広島工業専門学校への併合問題が埒たった。
	6・18	[医大]広島県立医科大学設立認可。学部開設は再審査。
	6・20	[青師]福山市沖野上町の旧兵舎跡を転用して移転。
	7・8	大基協創立(新制大学の設立基準を決定)。
	7・14	[医大]広島県立医科大学、予科の入学式を挙行。
	7・19	米国学術顧問団来日(広島文理科大も訪問)。
	7・21	[医大]特設広島男子中等教員養成所生徒卒業式を挙行。
	7・	[高師]校内機構の改革を行い、監事、部長制を敷いた。また従来の部制を改め、文理の2学部、社会・歴史・地理・国語・漢文・英語・独逸語・数学・物理・化学・地学・生物の12学科とし、同時に教科課程を単位制に改めた。 [青師]福山市立実業学校及び福山市立実践女学校(昭和23年度より福山市立高等学校に統合)の一部を代用附属青年学校とした。
	8・2	[医大]清水多栄が広島県立医科大学長事務取扱兼同予科長となった。
	8・12	[高師]乃美尾飯校舎で出火。
	9・26	[工専]寄宿舎を開設し工学寮と命名。
	10・6	[文理大]広島文理科大学内規を制定し、学内機構を改革。
	10・14	広島県が「国立広島総合大学設立試案申請書」を文部省に提出。
	10・	[広高]皆実町校舎の復興成り移転を完了。薫風寮も自治寮として復活。復興記念祝典を挙行。
	11・25	[医大]広島県立医学専門学校、本部を附属医院阿賀分院内に移転した。呉市警固屋町に附属医院音戸分院を開設。
	12・19	[医大]広島県立医学専門学校附属医院阿賀分院の基礎医学教室(3棟)及び伝染病舎(1棟)が失火のため全焼。
	12・23	国立広島総合大学設立推進本部を県知事直轄として設置。
昭和23 (1948)	1・12	県議会、県、市町村、商工会などが広島大学設立期成同盟会を結成。
	1・15	新制大学審査のため大学設置委員会を設置。
	1・17	[師範]予科生徒の募集を停止。
	1・	[工専]国立広島総合大学工学部設立委員会を発足。
	2・10	各官立医学専門学校、医科大学に昇格。
	2・14	[医大]呉市阿賀町東浜(小倉新開)所在の元海軍共済病院阿賀分院の移管を受け、本部及び基礎医学教室を移転。
	3・10	[医大]広島県立医科大学設立、正式に認可。
	3・12	[医大]呉市広町広共済病院買収協定が成立。
	3・13	[市工専]第1回卒業式を挙行。
	3・26	[医大]広島県立医科大学附属医科本院を呉市広町に移転し、呉市公園通り本院跡を附属医院二河分院とした。
	3・29	[文理大]理論物理学研究所開所式を挙行。
	3・31	[文理大]広島臨時教員養成所が全生徒の卒業により廃止(正式には昭和24年5月の国立学校設置法をもって廃止)。
	3・	[高師]全学年が広島市(出汐町校舎)への復帰を完了。 [文理大]理論物理学研究所(戦後まもなく臨海実験所内に移転)が賀茂郡竹原町へ移転。
	4・1	[医大]広島県立医科大学(旧制・呉市阿賀町)が開学。
	4・19	文部省、公私立大学12校の設立を認可(初の新制大学)。
	4・24	[医大]広島県立医科大学開学式を挙行。
	4・	[高師][女高師]新制附属高等学校を設置。 [師範]男子部・女子部に特設研究科を設置。

年	月・日	事 項
	5・15 ～6・8	[青師]福山市立高等学校の一部を附属高等学校とした。 [工専]復興工事完了、落成式ならびに記念産業博覧会を開催。
	6・11	[文理大]教授藤原武夫が第38回日本学士院賞を受賞。
	7・6	CIE教育課、国立大学編成の原則を指示。
	7・25	[国立広島総合大学設置申請書]を文部省に提出。
	8・23	[青師]男子部に水産科を新設。
	11・4	[師範]広島師範学校創立75周年記念式を挙行。
	11・7	[青師]元海軍特務駆潜艇を実習船として大蔵省より移管(昭和24年6月1日「豊潮丸」と命名)。
	12・11	[師範]男子部附属中学校校舎落成式を挙行。
昭和24 (1949)	1・12	教育公務員特例法公布。
	2・25	[広高]『広高薫風寮史』を刊行。
	3・5	[女高師]第1回卒業式を挙行(以後、第4回卒業式まで3月に挙行)。
	3・29	[広高]第23回卒業式及び1年生の修了式を挙行。
	4・1	[医大]広島県立医科大学附属厚生女学院の設置認可。
	4・8	[広高]3年生の始業式を挙行(学制改革により最後の3年生1学年のみ)。
	4・12	大学基準協会、「大学院基準」を決定(修士・博士課程、単位制度を採用)。
	5・31	国立学校設置法、文部省設置法、教育職員免許法公布。 昭和24年法律第150号国立学校設置法により、広島大学は、広島文理科大学(附置研究所を含む)、広島女子高等師範学校、広島師範学校、広島青年師範学校を包括し、広島市立工業専門学校を併合して設置された。その学部は文学部、教育学部、政経学部、理学部、工学部、水畜産学部と定められ、広島高等学校は皆実分校(通称教養部)としてこれに包括された。なお、大学の附置研究所として理論物理学研究所が置かれた。
	5・	[青師]福山市立高等学校の県立併合により、単独に附属高等学校を設置。
	6・1	開学事務開始。 文部省学校教育局長より昭和23年11月7日移管の実習船を「豊潮丸」と命名された。
	6・22	国立学校設置法施行規則公布、施行。同年5月31日から適用され、事務局・補導部を設置。
	6・28	[青師]校長野呂丈七が千葉大学分校主事として転任し、広島大学教授藤原武夫が校長に兼補された。
	6・30	[高師]広島高等師範学校校長長田新が広島文理科大学教授に専補され、広島女子高等師範学校校長桜井役が校長事務取扱となった。
	7・18	第1回入学宣誓式を行い、学生1,304名が入学。
	7・19	CIE顧問イールズ、新潟大学開学式で「共産主義教授」追放を講演。
	7・31	[高師][師範][青師]広島大学教育学部長桜井役が広島大学広島高等師範学校校長・広島大学広島師範学校校長・広島大学広島青年師範学校校長に補された。
	8・1	[医大]広島県立医科大学附属医院阿賀分院に精神神経科を開設。
	9・16	『広島大学学报』創刊。
	9・17	国立学校設置法施行規則第11条に基づいて評議会を設置。
	9・27	第1回評議会を本部会議室において開催。
	10・16	石油製品の消費規制に伴う乗用自動車の使用制限。
	10・26	教養部学友会結成。
	11・4	水畜産学部は農学関係を残して深安郡大津野村に移転。
	12・1	広島大学の学生が中心となって広島ユネスコ協会が発会。
	12・15	私立学校法公布。 この年、皆実分校教室新築のほか13件、合計3,014坪が完成。

年	月・日	事 項
昭和25 (1950)	1・31	大学設置審議会が「学位及び大学院に関する審査基準要領」を決定。
	2・25	[広高]最後の生徒が卒業。
	3・9	[女高師]失火(漏電)により、安浦町の校舎、学寮を消失。
	3・18	[医大]広島県立医学専門学校第1回生卒業。 本部管理棟が火災により焼失。
	3・31	[広高]広島高等学校(旧制)を廃止。
	3・	学生の襟章を制定。
	4・1	政経学部に第二部政経学科を設置。
	4・19	元文部大臣森戸辰男が文部教官に任命され、初代広島大学長に補せられ、兼ねて広島文理科大学長に補せられた。 [文理大]教育学部長桜井役が学長事務取扱及び広島文理科大学長事務取扱の兼務を免ぜられた。
	4・25	第2回入学宣誓式を行い、学生1,312名に入学を許可。
	5・1	[医大]広島県立医科大学、臨床講義室落成。 教育学部安浦分校が福山市沖野上町へ移転、福山教場と合併して福山分校と改称。
	5・13	政経学部第二部政経学科(夜間部)の第1回入学宣誓式を行い、学生120名に入学を許可。
	5・16	評議会の決定により、附属図書館本館のほか、教育学部、同東雲分校、同三原分校、同福山分校、政経学部、工学部、水畜産学部、皆実分校(教養部)の8分館を設置。
	8・	文部省、『日本における教育改革の進展』発表。
	9・1	教育学部に通信教育部を設置。
	10・24	[高師]教員組合が広島大学広島高等師範学校教員組合として人事院に登録。
	11・3	[工専]創立30周年記念式典を挙行。
11・5	広島大学広島高等師範学校附属小学校講堂において広島大学開学式を挙行。	
12・5	[医大]附属医院二河分院閉鎖。 この年、文学部教室及び研究室新築工事ほか27件、合計26,554坪が完成。 この年、第1回中国五大学学生競技大会を開催。	
昭和26 (1951)	3・7	政府、「国公立大学管理法案」国会提出(廃案)。
	3・9	[青師]男子部第7回、女子部第6回の卒業式及び閉校式を挙行。
	3・9	教育学部2年課程の第1回修了証書授与式を福山分校(9日)、三原分校(10日)、東雲分校(12日)で挙行。
	3・10	水産学部の練習船豊潮丸の竣工式を挙行。
	3・15	[工専]第29回卒業証書授与式並に附設工業教員養成所第10回卒業証書授与式を挙行。
	3・31	[工専]広島工業専門学校及び附設広業教員養成所を廃止。 [女高師]広島女子高等師範学校附属山中等女学校を廃止。 [師範]広島師範学校男子部、同女子部を廃止。 [青師]広島青年師範学校を廃止。 [市工専]広島市立工業専門学校を廃止。 [医大]広島県立医科大学予科を閉鎖。
	3・	[文理大]第23回卒業証書授与式を挙行し、全学生が卒業。
	4・1	教育学部に附属東雲小学校、附属三原小学校、附属東雲中学校、附属三原中学校、附属福山中学校、附属幼稚園を設置。
	4・16	第3回入学宣誓式を行い、学生1,614名に入学を許可。
	5・	大学設置審議会第9特別委員会が国立大学総合整備計画を策定。
	7・5	米国対日工業教育顧問団来日。
	8・	森戸学長による世界の各大学への学園緑化の呼びかけに対し、6カ国90通の手紙、6校から種子と苗木、苗木購入費は68,000円に達した。 国際平和文庫へも各国23大学より書籍・パンフレット250冊が届いた。

年	月・日	事 項
	10・2 10・17 10・20 11・16 11・23	長田新著『原爆の子－広島の子のうたったえ－』刊行。 [高師]創立50年史『永懐』を發刊。 [医大]広島県立医科大学長清水多栄病氣療養のため教授柳原英が学長代理となった。 政令改正諮問委員会、「教育制度改革」に関する答申。 [医大]新制大学申請により文部省視察委員が視察。 この年、教育学部福山分校体育館新築工事ほか18件、1,609坪が完成。 この年、広島学生会館竣工に伴い学内寮(広島市東千田町)を廃止。
昭和27 (1952)	2・1 2・20 3・8 3・8 ～13 3・15 3・31 4・1 4・11 4・14 4・16 10・16 11・5 11・29 11・ 12・	[医大]広島県立医科大学附属医院を附属病院と改称。 [医大]広島医科大学(新制)の設置認可。 [女高師]第4回卒業式及び閉校式を挙行。 第2回修了証書授与式(教育学部2年課程)を挙行。 [医大]広島県立医科大学(旧制)第1回生卒業。 [医大]広島県立医学専門学校第3回生卒業。 [高師]広島高等師範学校を廃止。 [女高師]広島女子高等師範学校を廃止。 [医大]広島県立医学専門学校閉校。図書館・総合標本室及び動物舎落成(本部・基礎)。剖検示説室及び外科用臨床講義室が落成(本院)。精神科閉鎖、病棟・特殊伝染病舎・薬局及び事務室が増築落成(阿賀分院)。 教育学部に附属東千田小学校、附属東千田中学校、附属東千田高等学校、附属福山高等学校を設置。 工学部に工業教員養成課程を設置。 [医大]広島医科大学(新制)が開学。河石九二夫が学長に任命された。 [医大]第1回生入学。 文学部研究室約307坪が完成。 第4回入学宣誓式を行い、学生1,432名に入学を許可。 日経連、「新教育制度の再検討に関する要望」公表。 教育学部福山分校(附属高校)約294坪が完成。 [医大]附属医院音戸分院、第一病棟漏電により焼失。 「大学院設置認可申請書(改訂)」を文部大臣に提出。 教育学部附属福山中・高等学校畜舎12坪が完成。
昭和28 (1953)	3・8 ～20 3・15 3・25 3・ 4・1 4・16 4・22 4・24 ～25 5・11 8・1	第3回修了証書授与式(教育学部2年課程)を挙行。 文学部第2期工事1,450㎡が完成。 教育学部附属東千田小学校講堂において新制広島大学第1回卒業証書授与式を挙行。 教育学部附属福山中・高等学校特別教室(体育教官室、合併教室、宿直室)が完成。 12国立大学に新制大学院設置。広島大学には大学院文学研究科、教育学研究科、理学研究科(修士課程、博士課程)を設置。 教育学部東雲分校に盲学校教員養成課程を設置。 文部省、学位規則(文部省令第9号)公布。 第5回入学宣誓式を行い、学生1,374名に入学を許可。 文部省、国立大学の評議会に関する暫定措置を定める規則(文部省令第11号)公布。 初の大学院入学試験を実施。 第1回大学院入学宣誓式を行い、学生79名が入学。 医学部(呉市阿賀町)を設置。広島医科大学から8講座(解剖学(2)、生理学(1)、生化学(1)、薬理学(1)、病理学(2)、細菌学(1))を医学部に移管。広島医科大学第2回生を医学部に移管。 水畜産学部大津野飼育場、川口農場、賀茂牧場を包括して附属農場とした。

年	月・日	事 項	
	8・17	「従前の規程による大学の研究科の存続年限に関する省令」により、広島文理科大学の研究科が存置され、学位審査機関として教授会がひきつづき置かれた。	
	8・24	教育学部事務室を広島市出汐町から広島市東千田町へ移転。	
	8・	医学部設置に伴い附属図書館医学部分館を設置。	
	9・24	淳風寮より出火、淳風工学寮を全焼、付近の民家8戸を全半焼。	
	10・1	評議会規程を廃止し、新たに昭和28年文部省令第11号にもとづいて評議会を設置。	
	10・13	第1回評議会を第1会議室において開催。	
	11・28	教育学部第1期工事(事務室)が完成。	
	12・	教育学部附属福山中・高等学校特別教室(美術・生物)107坪が完成。	
	昭和29 (1954)	3・18 ～20	第3回修了証書授与式(100(教育学部2年課程)を挙行。
		3・25	文学部第3期工事2,396㎡が完成。 第2回卒業証書授与式を挙行。
		3・	工学部土木建築工学科校舎が完成。
		4・1	文学部文学科に独語・独文学講座を増設。 教育学部東雲分校に聾学校教員養成課程を設置。 教育学部福山分校に特別教科教員養成課程(保健体育)を設置。 医学部に広島医科大学より6講座(衛生学(1)、法医学(1)、内科学(2)、外科学(2))を移管。 理学部地学科に岩石学講座を増設。 工学専攻科(機械工学専攻・電気工学専攻・工業化学専攻・発酵工学専攻)を設置。
	4・8	第6回入学宣誓式を行い、学生1,435名に入学を許可。	
	4・12	第2回大学院入学宣誓式を行い、学生89名に入学を許可。	
	6・10	大学入試への進学適性検査義務づけ廃止(昭和30年度から実施)。	
	8・	パリ・ユネスコ本部より附属図書館ヘタイプライター15台を寄贈。	
	9・21	広島大学学生準則を制定。 この年、中国・四国国立大学音楽美術連盟が発足。	
昭和30 (1955)	1・11	学長選考規程を制定。	
	1・18	鷹野橋、広島駅～広大東雲分校間のバス運行を開始。	
	2・19	第34回ペスタロッター祭を開催し、島本正次郎が第1回ペスタロッター賞を受賞。 初の学長選考のための選挙を実施。	
	2・24	初学長選考のための選挙を実施。	
	3・18	第5回修了証書授与式(教育学部2年課程)を挙行。	
	～20		
	3・25	第3回卒業証書授与式及び第1回大学院学位記授与式を挙行。	
	3・31	昭和29年度中、教育学部(第2期工事)、教育学部附属福山中・高等学校講堂が完成。	
	3・	三原分校の中学校教育科2年課程を廃止。	
	4・1	文部教官森戸辰男が広島大学長及び広島文理科大学長に任ぜられた。 医学部医学進学課程を設置。 工学部土木建築工学科に建築構造学学科目を増設。 大学院文学研究科に独文学専攻(博士課程)を増設。	
	4・7	教育学部第2期工事(教室研究室)が完成。	
	4・8	第7回入学宣誓式を行い、学生1,419名に入学を許可。	
	4・12	第3回大学院入学宣誓式を行い、学生100名に入学を許可。	
	4・	教育学部東雲分校の小学校教育科2年課程の学生募集を停止し、教育学部(本部)の小学校教育科4年課程を東雲分校へ移管。 教育学部の広島市出汐町から広島市東千田町への移転に伴い、附属図書館同分館を本館に統合。	
	5・1	東雲分校～鷹野橋間の電鉄バス昼間運行を開始。	

年	月・日	事 項
	7・1	教育学部附属東千田小学校、同中学校、同高等学校を教育学部附属小学校、同中学校、同高等学校に改称。
昭和31 (1956)	1・17	フランクリン生誕250周年をむかえて記念講演会・文献資料展示会を教育学部大講義室において実施。
	1・20	広島大学学章を制定。
	3・15	[医大]広島医科大学(新制)第1回卒業。
	3・17 ～20	第6回修了証書授与式(教育学部2年課程)を挙行。
	3・25	第4回卒業証書授与式及び第2回大学院学位記授与式を挙行。
	3・31	広島医科大学(新制)を廃止。 昭和30年度中、教育学部(第3期工事)が完成。
	4・1	医学部に広島医科大学より4講座(整形外科(1)、皮膚泌尿器科学(1)、眼科学(1)、耳鼻咽喉科学(1))を移管し、国立移管完了。医学部に附属病院(呉市広町)、同院阿賀分院(呉市阿賀町)、同院音戸分院(安芸郡音戸町)を開設し、附属看護学校(呉市広町)を設置。 工学部土木建築工学科に建築構造学学科目を増設。
	4・9	第8回入学宣誓式を行い、学生1,106名に入学を許可。
	4・12	第4回大学院入学宣誓式を行い、学生62名に入学を許可。
	4・16	附属図書館が教育学部東側の新館(一部)へ移転開館。
	10・18	理学部附属臨海実験水族館が、博物館法に基づき博物館に相当する施設として指定。
	10・	教育学部附属福山中・高等学校図書館テラスが完成。
11・30	医学部附属病院音戸分院を廃止。	
12・	山中寮(広島市千田町)を設置。これに伴い、女子寮を廃止。	
昭和32 (1957)	2・6	医学部が広島市への移転を開始。
	3・16	広島大学歌を制定。
	3・18 ～20	第7回修了証書授与式(教育学部2年課程)を挙行。
	3・25	第5回卒業証書授与式及び第3回大学院学位記授与式を挙行。
	3・31	政経学部の本部構内への移転に伴い、附属図書館同分館を本館に統合。
	3・	政経学部(第1期工事)、附属図書館(第1期第1工事)が完成。
	4・1	政経学部が広島市江波町から広島市東千田町へ移転。 理学部に附属微晶研究施設を設置。 医学部の広島市転出にともない、呉市に附属病院分院を設置。 医学部医学科に放射線医学講座を増設。 医学部附属病院に診療科放射線科を増設。
	4・8	第9回入学宣誓式を行い、学生1,145名に入学を許可。
	4・12	第5回大学院入学宣誓式を行い、学生52名に入学を許可。
	9・30	医学部附属病院阿賀分院を廃止。医学部(臨床)及び附属病院(第2次)の広島市霞町への移転を完了。
	10・1	医学部附属病院(広島市霞町)、同附属病院分院(呉市広町)が診療を開始。
	11・5	文部省、「科学技術者養成計画」を発表(大学理工系学生8,000人増員計画)。
11・11	中教審、「科学技術教育の振興方策について」を答申。	
11・29	文部省、科学技術教育振興方策を発表。	
昭和33 (1958)	3・15	文学部第4期工事1,201㎡が完成。
	3・18 ～20	第8回修了証書授与式(教育学部2年課程)を挙行。
	3・25	第6回卒業証書授与式及び第4回大学院学位記授与式を挙行。
	3・31	医学部及び附属病院補修7,500坪、新築303坪が完成。 昭和32年度中、政経学部教室、研究室、管理室新築工事ほか3件(新築、増築)、合計934坪が完成(竣工日不詳)。
	3・	教育学部福山分校中学校教育科2年課程を廃止。
4・1	文学部文学科に言語学講座を増設。	

年	月・日	事項
	4・8	医学部に附属原子放射能基礎医学研究施設を設置。 工学部応用理学科に応用分析化学学科目を増設。 教育専攻科(保健体育専攻)を設置(福山分校)。 補導部の名称を学生部に変更。
	4・12	第10回入学宣誓式を行い、学生1,132名に入学を許可。
	4・26	第6回大学院入学宣誓式を行い、学生72名に入学を許可。 チェコスロバキア共和国のシユモビツチ特命全權大使を迎え、コメニウス(ヨハン・アモス・コメニウス)300年記念祭を教育学部で開催。
	5・20	附属図書館理論物理学研究所分室を設置。
	10・	教育学部附属福山中・高等学校学生ホール47坪が完成。
昭和34 (1959)	3・1	水畜産学部の練習船2代目豊潮丸が竣工。
	3・24	学位論文審査の結果、新制博士第1号誕生。
	3・25	第7回卒業証書授与式、第9回修了証書授与式(教育学部2年課程)及び第5回大学院学位記授与式を挙行。
	3・31	教育学部の通信教育部を廃止。
	3・	附属図書館第1期第2工事が完成。
	4・1	文部教官森戸辰男が広島大学長及び広島文理科大学長に再任。 理学部地学科に高分子化学(第7講座)を増設。 工学部に化学工学科を設置。 工学部工業化学科を応用化学科に改称。 大学院医学研究科(博士課程)を設置。 政治経済学専攻科(政治学専攻・経済学専攻)を設置。
	4・8	第11回入学宣誓式を行い、学生1,256名に入学を許可。
	4・13	第7回大学院入学宣誓式を行い、学生72名に入学を許可。
	4・	教育学部東雲分校の中学校教育科2年課程の学生募集をすべて停止し、中学校教育科4年課程図画工作科を設置。 政経学部資料室を設置。
	5・22	大学院医学研究科入学宣誓式を行い、学生14名に入学を許可。
	11・7	創立10周年記念式典を広島市公会堂で挙行。
昭和35 (1960)	1・19	広島大学旗を制定。
	3・23	第10回修了証書授与式(教育学部2年課程・三原分校)を挙行。
	3・25	第8回卒業証書授与式、第10回修了証書授与式(教育学部2年課程)、及び第6回大学院学位記授与式を挙行。
	3・31	昭和35年度中、教養部自然科学棟3,508㎡が完成(竣工日不詳)。
	3・	附属図書館第2期工事が完成。
	4・1	教育学部東雲分校に養護学校教員養成専修課程(1年課程・半年課程)を設置。 教育学部東雲分校の特殊教育科2年課程の学生募集を停止し、特殊教育科4年課程を設置。 医学部医学科に公衆衛生学講座を増設。 大学院文学研究科に言語学専攻(修士課程)を増設。 工学専攻科に船舶工学専攻、土木建築工学専攻、工業経営学専攻を増設。 理論物理学研究所に研究部門「場の理論・時間空間構造」を増設。
	4・8	第12回入学宣誓式を行い、学生1,246名に入学を許可。
	4・12	第8回大学院入学宣誓式を行い、学生66名に入学を許可。
	4・21	大学院医学研究科入学宣誓式を行い、学生19名に入学を許可。
	4・	教養部学生会の機関誌『緑の旗』創刊。
	7・	教育学部附属福山中・高等学校クラブ室29坪が完成。
	10・4	アメリカ合衆国政府から、医学部附属病院の建築費に充てる寄付金30万ドルが贈られた。 科学技術会議、「10年後を目標とする科学技術振興方策」答申。
	10・	教育学部附属福山中・高等学校記念館67坪が完成。
	12・20	広島大学協議会を設置。

年	月・日	事 項
昭和36 (1961)	2・23	教養部惜別式を挙る。
	3・6	皆実分校(広島市皆実町)と教育学部附属中・高等学校(広島市東千田町)との相互移転を完了。これにともない、皆実分校を「広島大学分校」とした。ただし、学内の呼称は、「教養部」とした。
	3・11	科学技術庁、科学技術者の養成について文部省に勧告。
	3・24	第11回修了証書授与式(教育学部2年課程・三原分校)を挙る。
	3・25	第9回卒業証書授与式、第11回修了証書授与式及び第7回大学院学位記授与式を挙る。
	3・31	[医大]広島県立医科大学(旧制)を廃止。 医学部附属病院新病棟(西病棟)1,556㎡が完成。 昭和35年度中、教養部自然科学棟3,508㎡が完成(竣工日不詳)。
	4・1	政経学部政経学科に刑法学科目、商学学科目を増設。 理学部数学科に数理統計学講座を増設。 工学部に精密工学科、土木工学科、建築学科(土木建築工学科を分離)を設置。 医学部附属病院に診療科「(原爆放射能医学研究所)内科」を増設。 水畜産学部に水畜産学専攻科を設置。 教育専攻科に音楽専攻、家政専攻を増設(福山分校)。 原爆放射能医学研究所を設置し、研究部門「障害基礎」、「病理学・痛」、「疫学・社会医学」、「臨床第1(内科)」を置く。これに伴い、医学部附属原子放射能基礎医学研究施設を廃止。
	4・8	第13回入学宣誓式を行い、学生1,284名に入学を許可。 第9回大学院入学宣誓式を行い、学生92名に入学を許可。
	4・	教育学部(本部)の中学校教育科4年課程の5教科を東雲分校に移管。 皆実分校(教養部)の本部構内への移転に伴い、附属図書館同分館を本館に統合。
	5・19	工業教員養成所を設置。
	6・19	第1回工業教員養成所入学宣誓式を行い、学生75名に入学を許可。
	6・27	附属図書館原爆放射能医学研究所分室を設置。
	7・	教養部主催の第1回教養部セミナーを宮島において実施。
	9・	教育学部附属福山中・高等学校移動倉庫8坪が完成。
昭和37 (1962)	3・20	第12回修了証書授与式(教育学部2年課程・三原分校)及び三原分校閉校式を挙る。
	3・25	第10回卒業証書授与式及び第8回大学院学位記授与式を挙る。
	3・31	教育学部三原分校の小学校教育科2年課程を廃止。これによって三原分校の東雲分校への統合が完了。 昭和36年度中、教育学部附属三原中学校校舎が完成(竣工日不詳)。 広島大学広島文理科大学を廃止。
	3・	附属図書館(第2期工事)が完成。
	4・1	医学部附属病院に診療科「(原爆放射能医学研究所)外科」を増設。 原爆放射能医学研究所に研究部門「血液学」、「遺伝学・優生学」、「化学療法・生化学」、「臨床第2(外科)」を増設。 附属図書館三原分校分館を東雲分校分館に統合。 教育学部附属福山中・高等学校が全国に先駆けて中高6カ年一貫教育を開始。
	4・9	第14回入学宣誓式を行い、学生1,285名に入学を許可。 第10回大学院入学宣誓式を行い、学生73名に入学を許可。
	4・10	第2回工業教員養成所入学宣誓式を行い、学生77名に入学を許可。
	5・2	大学院医学研究科入学宣誓式を行い、学生19名に入学を許可。
	5・11	教授川村智治郎が第52回日本学士院賞を受賞。 広島市立工業専門学校同窓会組織が広島工業会への入会を認められた。 教育学部福山分校屋内プール446㎡が完成。
	7・	
昭和38 (1963)	1・14	経済審議会、「経済発展における人的能力開発の課題と対策」を答申。
	1・28	中央教育審議会、「大学教育の改善について」を答申。

年	月・日	事 項
	2・20	工学部精密工学科302坪、原爆放射能医学研究所309坪、教育学部附属三原中学校教室(増築)315坪、同体育館180坪及び工業教員養成所(増築)502坪が完成。
	3・25	第11回卒業証書授与式及び第9回大学院学位記授与式を挙行。
	3・31	学長森戸辰男が任期満了により退職。
	3・	昭和37年度中、教育学部附属三原中学校体育館648㎡が完成。
	3・	青雲寮(北寮、広島市千田町)を設置。これに伴い、尚志寮、淳風寮、政経寮を廃止。
	4・1	教授皇至道が第2代広島大学長に任ぜられた。 文学部文学科にフランス語学フランス文学講座を増設。 工学部船舶工学科に溶接工学講座を増設。
	4・8	大学院文学研究科言語学専攻(博士課程)増設、文学研究科国語国文学専攻を国語学国文学専攻に改称。 大学院工学研究科(機械工学専攻、電気工学専攻、応用科学専攻、醗酵工学専攻、船舶工学専攻、土木工学専攻、建築学専攻、工業経営学専攻、化学工学専攻)修士課程を設置。 工学専攻科を廃止。
	4・9	国立学校設置法施行規則一部改正により教養部を法制化。
	4・30	水畜産学部深安実験牧場34,910坪及び養魚場3,740坪と福山市御幸町の民有地53,873坪とを交換し、水畜産学部附属農場とした。 第15回入学宣誓式を行い、学生1,379名に入学を許可。 第11回大学院入学宣誓式を行い、学生100名に入学を許可。
	7・	第3回工業教員養成所入学宣誓式を行い、学生78名に入学を許可。
	11・2	大学院工学研究科第1回入学宣誓式を行い、学生30名が入学。
	11・26	教育学部附属福山中・高等学校プール117坪が完成。 広島大学体育会を設立。
	11・	理学部附属自然植物園として文化財保護委員会から34,635坪が本学へ所属替え。
	12・1	教育学部附属福山中・高等学校温室14坪が完成。 水畜産学部附属農場(賀茂牧場、深安実験牧場)を廃止し、附属農場(御幸農場)を開設。
	12・10	『広島大学体育会報』創刊(2号より『広島大学体育会新聞』と改称)。
	12・15	初の学長杯争奪フェニックス駅伝を廣大～宮島間往復約40kmにおいて実施。
昭和39 (1964)	2・10	教育学部附属三原小学校校舎760坪、工学部精密工学科(増築)303坪及び土木工学科、建築学科303坪が完成。
	2・20	教育学部附属小学校校舎1,107坪及び同体育館180坪が完成。
	3・10	原爆放射能医学研究所(増築)461坪及び医学部附属病院中央診療棟1,110坪が完成。
	3・20	大学会館1,273坪が完成。
	3・25	昭和38年度卒業証書授与式(学部第12回、工業教員養成所第1回)及び昭和38年度大学院学位記授与式(第10回)を挙行。
	3・30	福山分校研究室400坪及び水畜産学部1,160坪が完成。
	3・31	昭和38年度中、教育学部東雲分校プール、原爆放射能医学研究所中性子発生装置室36坪が完成(竣工日不詳)。
	4・1	広島大学分校を正式に教養部とした。 教育学部福山分校に経済学学科目を増設。 理学部に物性学科を設置。 医学部医学科皮膚科学及び泌尿器科学講座を皮膚科学講座、泌尿器科学講座に分離設置。 医学部附属病院に診療科「泌尿器科」を増設。 工学部機械工学科金属材料科学講座を工作及び金属材料科学講座に、土木工学科応用力学講座、構造学講座、交通路講座及び施工法及び測量講

年	月・日	事 項
		座を構造工学講座、土木材料工学講座、交通工学講座及び土質工学講座に、建築学科建築史及び建築行政講座、建築計画講座、構造力学講座及び構造材料施工工学講座を建築構造力学講座、建築構造学講座、建築計画学講座及び建築環境学講座に、精密工学科精密測定講座、精密工作講座及び精密加工講座を精密工作学講座、材料及び加工学講座、計測学講座及び精密機械学講座に改組。 工学部工業経営学科に生産工学講座を増設。 事務局に部制を敷き、庶務部(庶務課、人事課)及び経理部(主計課、経理課)を設置し、医学部附属病院事務局に管理課及び業務課を設置。 教育学部附属小学校が、東千田町本部校内から皆実町附属中・高等学校校内へ移転。 水畜産学部が福山市大門町から福山市沖野上町へ移転。
	4・3	国立学校特別会計法公布。
	4・8	昭和39年度入学宣誓式(学部16回、工業教員養成所第4回)を行い、学部学生1,419名、工業教員養成所学生78名に入学を許可。 昭和39年度大学院入学宣誓式(第12回)を行い、学生171名に入学を許可。
	6・23	広島大学会館(広島市東千田町)を設置。
	7・10	理学部に附属自然植物園を設置。
	7・20 ～22	体育会主催の第1回学生キャンプ村を八幡高原において開催。
	8・31	文部省、大学拡充整備計画を決定。
	12・3	森戸辰男先生記念事業会主催による森戸辰男先生胸像除幕式を大学会館1階ラウンジにおいて挙行。 森戸辰男歳書の受納式を学長室において挙行。
	12・25	原爆放射能医学研究所動物実験室研究室97㎡が完成。
昭和40 (1965)	1・31	教育学部附属三原小学校体育館及び附属幼稚園975㎡が完成。
	3・10	医学部附属病院中央診療棟3,668㎡が完成。
	3・15	学生寄宿舎(青雲寮南寮)1,616㎡及び医学部附属看護学校寄宿舎1,447㎡が完成。
	3・20	理学部化学科実験室研究室4,053㎡、原爆放射能医学研究所研究室1,440㎡及び水畜産学部実験室研究室1,714㎡が完成。
	3・25	昭和39年度卒業証書授与式(学部第13回、工業教員養成所第2回)及び昭和39年度大学院学位記授与式(第11回)を挙行。 教育学部福山分校自然科学実験室研究室2,835㎡が完成。
	3・31	昭和39年度中、教育学部心理学科動物飼育室20坪、教育学部附属小学校体育館付属家48坪、附属三原小学校水泳プール、理学部自然植物園宿舎29坪、医学部附属病院COBALT60照射治療室36坪、水畜産学部御幸農場家畜検査所29坪、同乾草収納庫25坪、原爆放射能医学研究所研工業教員養成所実習工場42坪が完成(竣工日不詳)。
	3・	青雲寮南寮(広島市千田町)を設置。これに伴い、薫風寮(広島市皆実町)を廃止。
	4・1	文学部史学科に考古学講座を増設。 文学部文学科独語学講座をドイツ語学講座に、独文学講座をドイツ文学講座に改称。 教育学部教育学科国語科教育及び英語科教育講座を国語科教育講座及び英語科教育講座に、数学科教育及び理科教育講座を数学科教育講座及び理科教育講座に分離設置。 教育学部理科教育学科目及び英語科教育学科目廃止。 政経学部政経学科・第二部政経学科を政経学部(第一部・第二部)法律政治学科・経済学科に改組。 理学部物性学科に磁性体講座、界面物性講座、金属物性講座設置。 歯学部(歯学科)を設置(広島市霞町)。 工学部工業経営学科を経営工学科に改称。

年	月・日	事 項
		工学部醱酵工学科に生化学測定学講座を増設。 大学院文学研究科にフランス文学専攻(修士課程)を増設。 大学院工学研究科に精密工学専攻(修士課程)を増設。 大学院工学研究科の工業経営学専攻を経営工学専攻に改称。 理論物理学研究所の研究部門「重力・時間空間理論」を「重力理論」に、「場の理論・時間空間構造」を「場の理論」に改称、「時間空間理論」を増設。
	4・8	昭和40年度入学宣誓式(学部第17回、工業教員養成所第5回)を行い、学部学生1,457名、工業教員養成所学生74名に入学を許可。
	4・13	昭和40年度大学院入学宣誓式(第13回)を行い、学生184名に入学を許可。
	4・15	電子計算機室を設置(学内措置)。
	6・17	歯学部入学宣誓式を行い、学生42名に入学を許可。
	6・17	水畜産学部附属農場(御幸農場、川口農場)を御幸農場に統合(川口農場は同学部畜産学科の川口実験圃場とした)。
	6・	薫風寮(広島市出汐町)を設置。
昭和41 (1966)	2・26	教育学部附属臨海教育場3,526㎡と電源開発株式会社竹原火力建設所有地4,022㎡(佐伯郡沖美町)とを交換し、教育学部附属臨海教育場とした。
	2・28	教育学部附属高等学校校舎1,923㎡が完成。
	3・20	福山分校家政科体育科2,471㎡、理学部物性学科実験室研究室2,225㎡、医学部附属病院棟2,755㎡、医学部附属病院看護婦寄宿舎2,175㎡及び教養部自然科学実験室研究室4,093㎡が完成。
	3・25	昭和40年度卒業証書授与式(学部第14回、工業教員養成所第3回)及び昭和40年度大学院学位記授与式(第12回)を挙行。
	3・31	教育学部東雲分校自然科学実験室研究室3,351㎡、原爆放射能医学研究所X線発生装置室Co60操作室153㎡が完成。
	3・31	昭和40年度中、教育学部福山分校学生ホール235㎡、理学部極低温実験室191㎡、水畜産学部アイソトープ実験室98㎡、附属図書館福山分館1,220㎡が完成(竣工日不詳)。
	4・1	教育学部に附属幼年教育研究施設(広島市千田町)を設置。 教育学部に附属幼稚園(広島市千田町)を設置し、既設の附属幼稚園は附属三原幼稚園と改称。 教育学部東雲分校に彫塑学科目を増設。 教育学部福山分校に音楽科教育学科目を増設。 理学部物性学科に放射線物性講座、半導体講座を増設。 医学部医学科に麻酔学講座を増設。 歯学部歯学科に口腔解剖学第1講座・口腔生理学講座・口腔生化学講座・口腔病理学講座を設置。 水畜産学部に食品工業化学科を増設。同学科に畜産食品製造学学科目を設置。畜産学科畜産製造学学科目を廃止。 大学院文学研究科の中国文学専攻を中国語学中国文学専攻に、英文学専攻を英語学英文学専攻に、独文学専攻を独語学ドイツ文学専攻に改称。 大学院教育研究科に教科教育学専攻修士課程、博士課程を増設。 事務局に施設部を設置。
	4・8	昭和41年度入学宣誓式(学部第18回、工業教員養成所第6回)を行い、学部学生1,744名、工業教員養成所学生40名に入学を許可。
	4・8	昭和41年度大学院入学宣誓式(第14回)を行い、学生214名に入学を許可。
	6・3	学長皇至道が辞職した。
	7・15	文学部長小川二郎が学長事務取扱を命ぜられた。 教授川村智治郎が第3代広島大学長に任ぜられた。
	7・15	文学部長小川二郎が学長事務取扱を免ぜられた。
	10・30	医学部附属病院厨房990㎡が完成。
	10・31	理学部物性学科1,753㎡が完成。
	11・5	教育学部東雲分校校舎3,254㎡が完成。

年	月・日	事 項
	11・30	附属図書館福山分館1,220㎡が完成。
	12・15	工学部船舶工学科・経営工学科3,559㎡及び同船型試験水槽832㎡が完成。
昭和42 (1967)	2・1	財団法人山中高等女学校清算人山中トシより土地1,114㎡の寄付を受け、教育学部附属幼年教育研究施設及び附属幼稚園の建設用地とした。
	2・28	教育学部附属幼年教育研究施設ならびに附属幼稚園773㎡が完成。
	3・20	政経学部講義室研究室918㎡、歯学部基礎・臨床、同附属病院10,322㎡が完成。
	3・25	昭和41年度卒業証書授与式(学部第15回、工業教員養成所第4回)及び昭和41年度大学院学位記授与式(第13回)を挙げる。 理論物理学研究所研究室1,162㎡、原爆放射能医学研究所アイソトープ実験室185㎡が完成。
	3・28	本部管理棟3,966㎡が完成。
	3・31	昭和41年度中、本部管理棟3,966㎡、教育学部福山分校武道場399㎡、医学部附属病院基準寝具庫259㎡、水畜産学部実験動物飼育舎151㎡が完成(竣工日不詳)。
	4・1	政経学部経済学科に置かれる学科目が講座となった。 理学部数学科に整数論講座及び位相数学講座を、物性学科に非金属物性講座及び高分子物性講座を増設。 歯学部歯学科に口腔解剖学第二講座、口腔細菌学講座、歯科理工学講座、歯科保存学第一講座、歯科補綴学第一講座、口腔外科学講座を増設。 工学部に電子工学科を設置。 工学部船舶工学科船舶設計工作学講座を船舶設計機装学講座に改称。 水畜産学部食品工業化学科に水産食品製造学学科目、食品化学学科目を増設。水産学科水産物理学学科目を水産物理化学学科目に、水産海洋学学科目を水産環境学学科目に、水産資源増殖学科目を水産増殖学学科目に改称。畜産学科家畜繁殖学学科目、家畜学学科目、家畜衛生学学科目、飼料作物学学科目及び畜産化学学科目を家畜育種、繁殖学学科目、家畜飼養学学科目、家畜管理学学科目、家畜解剖生理・衛生学学科目及び草地学学科目に改称。 大学院文学研究科フランス文学専攻(博士課程)を増設。 大学院経済学研究科(経済学専攻)修士課程を設置。 政治経済学専攻科を廃止。 附属図書館福山分校分館と水畜産学部分館を統合し、福山分館を設置。 附属図書館医学部分館を医学分館と改称。
	4・8	昭和42年度入学宣誓式(第19回)を行い、学生1,900名に入学を許可。
	5・6	昭和42年度大学院入学宣誓式(第15回)を行い、学生196名に入学を許可。
	5・6	昭和42年度大学院経済学研究科の入学宣誓式を行い、学生5名に入学を許可。
	6・1	理学部に附属両生類研究施設、歯学部附属病院、原爆放射能医学研究所に附属原爆医学標本センターを設置を設置。 教育学部東雲分校に家庭科教育学学科目を増設。 政経学部法律政治学科に民事訴訟法学科目を増設。 理学部に附属両生類研究施設を設置。 医学部医学科に寄生虫学講座を増設。 工学部(共通講座)に工業物理学講座を増設。 原爆放射能医学研究所に附属原爆医学標本センターを設置。
	6・16	医学部附属病院に診療科「麻酔科」を増設。 医学部附属病院に材料部を設置。 歯学部附属病院に診療科「第一保存科」、「第一補綴科」及び「口腔外科」を設置。
	8・7	歯学部附属病院の開設認可。
	9・16	歯学部附属病院が診療開始。
	12・20	医学部附属病院ボイラー室1,008㎡が完成。

年	月・日	事 項
	12・30	医学部解剖実習室1,165㎡が完成。 この年、東雲寮(広島市東雲町)を廃止。
昭和43 (1968)	1・29	東京大学医学部学生自治会がストライキに入った(東大紛争の始まり)。
	2・15	教育学部福山分校音楽教室1,187㎡が完成。
	2・25	医学部附属病院病棟10,450㎡が完成。
	3・20	歯学部ボイラー室230㎡、工学部醱酵工学科2,769㎡、同大型鋼構造物 実験室910㎡、水畜産学部食品工業化学科2,440㎡が完成。
	3・25	紛争のため昭和42年度卒業証書授与式及び大学院学位記授与式を分散 で挙行。
	3・28	電子計算機室660㎡が完成。
	3・31	昭和42年度中、教育学部東雲分校研究室1,846㎡、教養部校舎5,277㎡、 同ボイラー室84㎡が完成(竣工日不詳)。
	4・1	理学部数学科に微分方程式講座を増設。 歯学部歯学科に歯科薬理学講座、予防歯科学講座、歯科矯正学講座を 増設。 歯学部附属病院に診療科「予防歯科」及び「矯正科」を増設。 工学部電気工学科通信工学講座を電気制御工学講座に、土木工学科交 通工学講座を交通及び衛生工学講座に改称。 工学部機械工学科に機械力学講座、原動機工学講座を、電子工学科に 電子基礎学講座、高周波工学講座を増設。 工学部機械工学科工作及び金属材料学講座を機械工作講座に改称。 水畜産学部に置かれる学科目が講座となった。 水畜産学部食品工業化学科に食品分析学講座を増設。 大学院農学研究科(水産学専攻、畜産学専攻)修士課程を設置。 大学院理学研究科に物性学専攻(修士課程)を増設。 水畜産学専攻科を廃止。
	4・8	昭和43年度入学宣誓式及び大学院入学宣誓式を分散で挙行。
	4・25	大学院農学研究科入学宣誓式を行い、学生5名に入学を許可。
	5・30	教授金子金治郎が第58回日本学士院賞を受賞。
	6・15	大河内一男東大総長、学生の安田講堂占拠に対し機動隊を導入。
	6・26	東京教育大で文学部学生、筑波移転に反対、スト突入。
	7・1	昭和43年度大学院医学研究科入学宣誓式を行い、学生11名に入学を許可。
	10・25	医学部附属看護学校寄宿舎(増築)1,216㎡が完成。
	10・30	原爆放射能医学研究所リニア・アクセラレーター263㎡が完成。
昭和44 (1969)	1・9	広島大学学園問題全学共闘会議(広大全共闘)結成。
	1・10	東大紛争で大学代表団、7学部学生代表団と「確認書」に署名。
	1・20	加藤東大学長代行と坂田文相との協議の上、昭和44年度入試の中止を 決定、東京教育大学も体育学部を除いて中止。
	2・18	学長川村智治郎が辞職した。 教育学部長三好稔が学長事務取扱を命ぜられた。
	2・24	一部学生により教養部新館が封鎖された。以後逐次拡大し、東千田地 区のほとんどの建物が封鎖され、また、霞地区においても医学部の建 物が封鎖された。
	3・20	工学部電子工学科電気工学科講義室・研究室4,530㎡、及び教育学部附 属中・高等学校校舎2,385㎡が完成。
	3・25	昭和43年度卒業証書授与式及び大学院学位記授与式を分散で挙行。 教育学部東雲分校校舎2,750㎡が完成。
	3・26	教養部校舎4,615㎡、教育学部研究室講義室1,714㎡、原爆放射能医学研 究所附属原爆医学標本センター1,652㎡が完成。
	3・27	歯学部臨床研究棟2,062㎡が完成。
	3・30	教育学部東雲分校音楽教室682㎡、及び看護婦宿舎1,204㎡が完成。
	3・31	昭和43年度中、政経学部教官研究室270㎡、理学部両生類動物飼育室 130㎡、工学部学生食堂286㎡、水畜産学部動物飼育室76㎡、同附属農

年	月・日	事 項
	4・1	<p>場実験講義室244㎡が完成(竣工日不詳)。 工業教員養成所を廃止。 教育学部教育学科に理科教育第二講座、保健体育科教育講座、音楽科教育講座、家政科教育講座を増設、理科教育講座を理科教育第一講座と改称。 教育学部東雲分校に国語科教育学科目、英語科教育学科目を増設。 教育学部福山分校の体育理論・体育史学科目を廃止。 理学部数学科に確率論講座、化学科に反応有機化学講座、天然物有機化学講座を増設。 医学部に薬学科を設置。 歯学部歯学科に歯科保存学第二講座、歯科補綴学第二講座を増設。 歯学部附属病院に診療科「第二保存科」、「第二補綴科」を増設。 工学部電気工学科に電気応用工学講座、応用化学科に応用電気化学講座、発酵工学科に生成化学講座、電子工学科に電子回路工学講座を増設。 水畜産学部附属水産実験所を設置。 水畜産学部食品工業化学科に食品衛生学講座を増設。 大学院文学研究科に考古学専攻(修士課程)を増設。 原爆放射能医学研究所に研究部門「生物統計学」を増設。 保健管理センターを設置。</p>
	4・9	昭和44年度大学院入学宣誓式を分散で挙行。学部入学式は行われず。
	4・30	中教審、「当面する大学教育の課題に対応するための方策について」を答申。
	5・7	教授飯島宗一が第4代広島大学長に任ぜられた。
	5・9	教育学部長三好稔が学長事務取扱を免ぜられた。
	5・27	大学改革の理念や構想を検討するため、大学改革委員会を設置。
	6・4	広報委員会を設置。6月25日には『学内通信』を創刊。
	7・31	4月以来自宅待機の措置が取られていた昭和44年度新入学生1,873名に対し、吉島公園においてオリエンテーションを実施。
	8・7	大学改革委員会が『広島大学改革への提言(仮設0)』を全学に配布。
	8・17	大学の運営に関する臨時措置法公布。評議会は抗議声明。
	～18	警察力導入により、東千田地区のすべての建物の封鎖を解除。その後、医学部の建物の封鎖も自主的に解除。
	9・3	広報委員会配布の「学生諸君へ」において、広島大学はどんな妨害があっても授業を推進すると宣言。
	9・28	大学改革委員会は『当面の改革に関する建議(第一次)』で総合大学としての広島大学の将来計画を立案し、それに即応した用地の確保を使命とする強力な特別委員会の設置を建議。
	10・1	広島大学学生準則を廃止。
	11・11	評議会がキャンパス問題を中心に検討するため、将来計画特別委員会を設置。
昭和45 (1970)	1・13	電子計算機室を計算センターと改称。
	1・20	教育学部附属東雲小学校体育館634㎡が完成。
	2・27	大学問題調査室を設置(学内措置)。
	3・20	教育学部附属東雲小学校校舎3,357㎡が完成。
	3・25	昭和44年度卒業証書授与式、大学院学位記授与式を分散で挙行。 教育学部昭和44年度卒業証書授与式(第18回)及び昭和44年度大学院学位記授与式(第16回)を挙行。
	4・1	教育学部附属中・高等学校校舎3,414㎡及び同体育館1,950㎡が完成。 教育学部東雲分校に社会科教育科目増設、福山分校に体育理論・体育史学科目を増設。 理学部化学科に構造化学講座を増設。 医学部薬学科に薬化学講座、生理化学講座、生薬学講座を設置。 工学部船舶工学科に船体運動学講座、電子工学科に電子機器学講座を

年	月・日	事 項
		<p>増設。 工学部応用化学科油脂化学講座を油化学講座に、土木工学科交通及び衛生工学講座を衛生・交通工学講座に、経営工学科工業経営学講座を経営システム工学講座に、同数理工学講座を計数工学講座に、化学工学科機械的単位操作講座を単位操作講座に、同移動操作講座を輸送現象論講座に改称。 水畜産学部食品工業化学科食品分析学講座を食品化学工学講座に改称。 大学院理学研究科に物性学専攻(博士課程)を増設。 大学院農学研究科に食品工業化学専攻を増設。 教育専攻科に教育専攻を増設(東雲分校)。</p>
	4・15	昭和45年度入学式(第22回)を行い、学生1,877名に入学を許可。昭和45年度大学院入学式(第18回)を行い、学生219名に入学を許可。3年ぶりの全学統一入学式。
	4・17	原爆放射能医学研究所の研究部門「病理学・癌」を「病理学」に改称、「放射線誘発癌」を増設。
	5・1	大学改革委員会が「全学討議資料—当面の改革のための三つの暫定措置について」を学内通信に掲載し全学に配布。
	5・12	将来計画特別委員会にキャンパス問題専門委員会を設置。
	5・29	東千田キャンパスの新体育館、プールの使用を開始。
	5・30	医学部(基礎)講義室1,750㎡が完成。
	6・13	西条総合運動場落成披露を実施。
	7・30	医学部医学科昭和45年度卒業証書授与式(第14回)を挙行。
	8・31	大学設置基準を改正(昭和46年4月1日施行)。
	9・16	教養部が「広島大学教養部改組案(第一次案)」を作成。
	9・	大学改革委員会が『研究・教育体制の基本構想(仮設Ⅰ—その1)』及び『教育体制改革の構想(仮設Ⅰ—その2)』を公表。
	12・10	教育学部附属東雲中学校校舎2,763㎡、体育館608㎡が完成。
	12・15	将来計画特別委員会の従来の専門委員会を改組し、キャンパス問題小委員会を設置。
昭和46 (1971)	3・10	医学部基礎校舎8,570㎡が完成。
	3・15	保健管理センター480㎡が完成。
		教養部体育館・武道場2,932㎡が完成。
	3・16	教育学部附属小・中・高等学校特別活動文化センター(通称アカシヤ会館)180㎡が完成。
	3・20	理学部数学科・両生類研究棟3,353㎡が完成。
		医学部附属病院特別高圧受変電所310㎡が完成。
	3・25	昭和45年度卒業証書授与式(第19回)及び昭和45年度大学院学位記授与式(第17回)を挙行。 医学部RIセンター2,497㎡、リニア・アクセラレーター照射室475㎡が完成。
	3・26	原爆放射能医学研究所研究室844㎡が完成。
	3・	大学改革委員会が『研究体制改革の構想(仮設Ⅰ—その3)』を公表。
	4・1	文学部史学科の東洋古代中世史講座を中国史講座に、同東洋近世史講座をアジア史講座に改称。 教育学部教育学科に社会科教育第二講座を増設、社会科教育講座を社会科教育第一講座と改称。 理学部化学科に錯体化学講座を増設。 医学部薬学科に衛生化学講座、薬品化学講座を増設。 工学部土木工学科の衛生・交通工学講座を交通工学講座及び衛生工学講座に分離増設、(共通講座)応用分析化学講座を工業物理化学・分析化学講座に改称。 水畜産学部の水産学科水産物理化学講座を食品工業化学科に移設し、講座名を食品物理化学と改称。

年	月・日	事 項
	4・8	大学院文学研究科に考古学専攻(博士課程)を増設。 大学院工学研究科に電子工学専攻(修士課程)を増設。
	5・11	昭和46年度入学式(第23回)を行い、学生1,914名に入学を許可。
	5・25	昭和46年度大学院入学式(第19回)を行い、学生278名に入学を許可。 学長が評議会に「キャンパス問題に関する覚書(1)」を提出。
	6・11	評議会が、大学の自主的な改革が実現するという方向でキャンパス問題に関し必要な諸手続きを進めることを決定。 中教審が『今後における学校教育の総合的な拡充整備のための基本施策』を最終答申。
	7・20	保健管理センター福山分室を設置。
	11・1	広島大学消費生活協同組合の設立認可。12日より購買部・喫茶部・書籍部が営業開始。
	12・14	将来計画特別委員会キャンパス問題小委員会が、評議会に移転候補地24カ所を選定したことを報告。
	12・19	広島大学の統合整備推進に協力するため、県知事を会長とし県下各界の代表で組織される「広島大学統合整備推進協議会」が発足。
昭和47(1972)	1・13	昭和47年度政府予算案に広島大学改革総合調査費369万8千円を計上。
	1・18	評議会がキャンパス問題小委員会を解散し、新たにキャンパス用地調査委員会を設け、キャンパス用地に関し全学的協力を得て調査検討。
	2・25	歯学部動物舎(増築)103㎡が完成。
	3・14	広島大学25年史編集委員会を設置。
	3・15	教育学部附属幼年教育研究施設(増築)169㎡が完成。
	3・18	音楽練習室83㎡が完成。
	3・25	昭和46年度卒業証書授与式(第20回)及び昭和46年度大学院学位記授与式(第18回)を挙行。 西条共同研修センター926㎡が完成。
	4・1	歯学部附属歯科理工士学校を設置。 大学院法学研究科(法学専攻)修士課程を設置。 大学院歯学研究科(歯学基礎系、歯学臨床系)博士課程を設置。 西条共同研修センターを設置(学内措置)。 附属図書館事務部に整理課及び閲覧課を設置。
	4・8	昭和47年度入学式(第24回)を行い、学生1,997名に入学を許可。 昭和47年度大学院入学式(第20回)を行い、学生308名に入学を許可。
	4・22	昭和47年度大学院法学研究科入学式を行い、学生6名に入学を許可。
	4・28	昭和47年度大学院歯学研究科入学式を行い、学生7名に入学を許可。
	4・	文学部に内海文化研究室を設置。
	5・1	文学部にインド哲学講座を増設。 教育学部東雲分校に言語指導学科を増設。 政経学部法律政治学科に置かれる学科目が講座となった。 医学部薬学科に薬物学講座、薬剤学講座を増設。 工学部に附属内海水環境研究施設を設置。 教養部に文化人類学学科目を増設。 大学問題調査室を廃止。 初の学内共同教育研究施設として大学教育研究センターを設置。
	6・10	キャンパス用地調査委員会は移転候補地を西条町、可部町、五日市町に絞り、土質・地質・水利等の調査の結果を検討。
	8・	広島県の学園都市整備計画策定班が、広島大学の移転先として西条町が適当であるとする「学園都市の整備に関する報告書」をまとめた。
	9・12	評議会はキャンパス用地調査委員会からの報告に学長の「キャンパス問題に関する覚書(2)」を付して全学に配布し、統合移転について各部署で検討を進めることを決定。
	9・30	政治経済学専攻科政治学専攻を廃止。
	9・	キャンパス用地調査委員会が「広島大学キャンパス候補地の自然的条

年	月・日	事 項
	10・	件に関する調査書」をまとめ公表。 キャンパス用地委員会が「広島大学キャンパス候補地の社会的条件に関する調査書」をまとめ公表。
	11・10	国立大学統合整備等事務連絡会を文部省で開催し、事務局長が統合移転について文部省に報告。
	11・24	評議会が広島大学の統合移転を決定。用地の決定については学長に一任。
	12・9	教育学部附属福山中・高等学校校舎、体育館59,700㎡が完成。
	12・21	国立大学統合整備等連絡協議会を文部省で開催し、学長が移転先を西条とすることを文部省に報告。
	12・27	広島市長・広島市議会議長が「広島大学の市域内設置に関する要望書」を学長に提出。 この年、国費による初めての海外留学生をオックスフォード大学に派遣。
昭和48 (1973)	2・8	学長が賀茂郡西条町御菌宇地区に統合移転することを正式に決定・公表。県知事に50万坪の用地の先行取得を依頼、さらに70万坪の用地確保についても要請。
	2・12	広島県が副知事を本部長に学園都市建設対策本部を設置。
	2・13	学長選考規程を改定し、選挙資格を助手までに拡大。
	2・20	医学部臨床研究棟10,719㎡が完成。
	2・28	教育学部附属三原幼稚園(増築)510㎡が完成。
	3・8	広島市長と広島市議会議長が広島大学統合整備推進協議会脱会を表明。
	3・18	学生部長選考規程を制定。
	3・20	霞町職員宿舎1,778㎡が完成。
	3・25	昭和47年度卒業証書授与式(第21回)及び昭和47年度大学院学位記授与式(第19回)を挙行。 理学部附属臨海実験所1,076㎡、及び医学部RI実験室517㎡が完成。
	3・	音楽協議会が発足。
	4・1	教育学部(東雲分校)の養護学校教員養成専修課程を廃止。 特殊教育特別専攻科(精神薄弱教育専攻)を設置(東雲分校)。 大学院薬学研究科薬学専攻(修士課程)を設置。 事務局に統合整備及び大学改革に関する事務を処理するため統合整備準備室を設置。県は賀茂学園都市建設の事務を処理するため土木建築部都市局に学園都市建設課を設置。 学生部に入学主幹を設置。 教育学部附属福山中・高等学校が福山市緑町から福山市春日町吉田に移転。
	4・9	昭和48年度入学式(第25回)を行い、学生1,975名に入学を許可。 昭和48年度大学院入学式(第21回)を行い、学生297名に入学を許可。
	4・12	教育学部東雲分校に異常児教育学科目を増設。 医学部医学科に内科学第三講座を増設。 歯学部歯学科に口腔外科学第二講座を増設、口腔外科学講座を口腔外科学第一講座と改称。 医学部附属病院に診療科「第三内科」を増設。 歯学部附属病院に診療科「第二口腔外科」を増設、口腔外科を第一口腔外科と改称。 理論物理学研究所に研究部門「宇宙論」を増設。
	4・24	昭和48年度大学院薬学研究科入学式(第1回)を行い、学生12名に入学を許可。
	4・28 ～29	体育会10周年記念行事として、初の新入生歓迎キャンプ(オリキャン)を大久野島において実施。
	5・7	学長飯島宗一が広島大学長に再任された。
	5・8	大学改革委員会、将来計画特別委員会、キャンパス用地調査委員会を廃止し、統合移転・改革に関する基本計画委員会を正式に設置(昭和54年3月31日廃止)。

年	月・日	事 項
	5・9	昭和48年度教育学部東雲分校特殊教育特別専攻科の入学式(第1回)を行い、学生13名に入学を許可。
	6・22	統合移転・改革に関する基本計画委員会が「広島大学統合移転と改革についての基本構想」を策定。
	7・28	西条小学校講堂において統合移転事業説明会を開催し、地元における用地取得交渉を開始。
	9・29	国立学校設置法を改正。筑波大学を設置(開学は翌年4月)。
	10・1	教育公務員特例法の改正にともない、広島大学協議会が廃止され、その権限は広島大学評議会が行うことになった。
昭和49 (1974)	3・20	医学部薬学科校舎A棟3,514㎡、B棟360㎡が完成。
	3・25	昭和48年度卒業証書授与式(第22回)及び昭和48年度大学院学位記授与式(第20回)を挙行。
	3・29	高等教育懇談会が「高等教育の拡充整備について」を報告。
	4・1	事務局庶務部に企画調査課を設置し、統合整備準備室を廃止。 事務局施設部の施設課を廃止し、建築課、設備課を設置。
	4・8	昭和49年度入学式(第26回)を行い、学生2,085名に入学を許可。 昭和49年度大学院入学式(第22回)を行い、学生300名に入学を許可。
	4・11	政経学部経済学科に労働経済学講座を増設。 理学部に附属宮島自然植物実験所(佐伯郡宮島町)を設置。 医学部医学科に脳神経外科学講座を増設。 医学部附属病院に診療科「脳神経外科」を増設。 原爆放射能医学研究所附属原爆医学標本センターを附属原爆被災学術資料センターと改称。
	4・20	賀茂郡西条町、八本松町、志和町、高屋町が合併し東広島市が発足。
	5・14	統合移転・改革に関する基本計画委員会が大学の将来像とその規模を明らかにするため、『広島大学統合移転・改革についての中期将来計画』を評議会に報告・発表。
	5・21	広島県、「賀茂学園都市建設基本構想」を策定・発表。
	6・7	総合科学部を設置し、日本研究講座、アジア研究講座、ヨーロッパ研究講座、英米研究講座、比較文化研究講座、社会文化研究講座、情報行動基礎研究講座、人間行動研究講座、基礎科学研究講座、自然環境研究講座、英語講座、ドイツ語講座、フランス語講座、中国語講座、ロシア語講座、保健体育講座を置いた。
	6・20	大学院設置基準公布。
	7・8	昭和49年度総合科学部入学式(第1回)を行い、学生122名が入学。
	8・2	地域振興整備公団が発足、賀茂学園都市整備などに着手。
	8・6	大学会館中庭において広島大学原爆死没者追悼の碑除幕式及び追悼式(第1回)を挙行。
	9・10	昭和50年度概算要求に際し、『中期将来計画』をもとに、文部省井内慶次郎大学局長によって「広島大学の統合移転に伴う改革整備計画について」がまとめられ、今後の行政措置、将来構想の基本計画が明らかになったことが評議会に報告された。
	11・30	総合科学部創設記念式典を挙行。
昭和50 (1975)	1・23	賀茂学園都市の建設と広島大学の統合準備を地域住民の協力を得ながら円滑に推進するため「広島県賀茂学園都市建設推進協議会」が発足。
	1・	キャンパス予定地取得費37億円の執行を取りやめ、今後は地域振興整備公団において土地の取得及び造成を実施。
	2・25	霞地区濃厚廃液中央処理施設116㎡が完成。
	2・26	工学部附属内海水環境研究施設188㎡が完成。
	3・15	高等教育懇談会、『大学整備5ヶ年計画』を報告。
	3・25	昭和49年度卒業証書授与式(第23回)及び昭和49年度大学院学位記授与式(第21回)を挙行。
	3・29	総合科学部校舎714㎡が完成。

年	月・日	事 項
	3・31	教養部を廃止。
	4・1	教育学部附属中・高等学校生徒集会所238㎡が完成。 教育学部東雲分校に盲心理学科目を増設。 政経学部法律政治学科に刑事訴訟法講座、経済学科に理論経済学第二講座を増設、経済学原論講座を理論経済学第一講座と改称。 医学部医学科に生化学第二講座を増設、生化学講座を生化学第一講座と改称。 水畜産学部動物生理・生態学講座(共通講座)を増設。 大学院教育学研究科に幼児保健学講座を設置。 大学院教育学研究科に幼児学専攻修士課程を初の独立専攻として設置。 事務局経理部に管財課を設置。
	4・8	昭和50年度入学式(第27回)を行い、学生2,277名に入学を許可。 昭和50年度大学院入学式(第23回)を行い、学生326名に入学を許可。
	5・6	博士学位記授与式を挙行。なお、今後同授与式を隔月に行うこととした。
	5・13	学長をはじめ教職員有志、学外者からなる「広島大学外国人留学生を援助する会」を結成。
	6・30	地権者同盟連合会会長、広島県土木事務所長、東広島市長、広島大学長の四者が「買収交渉に入るための協定書」に調印。
	7・4	広島県が「賀茂学園都市建設基本計画」を策定し、発表。
	7・8	平和科学研究所センターを設置(学内措置)。
	10・1	医学部附属病院に中央診療施設「放射線部」を増設。
	12・8	広島大学の移転用地は、約280ヘクタールと決定。県はキャンパス用地からはずれた鏡山地区を城跡公園に整備すると発表。
	12・15	総合科学部校舎497㎡が完成。
昭和51 (1976)	3・25	昭和50年度卒業証書授与式(第24回)及び昭和50年度大学院学位記授与式(第22回)を挙行。
	3・29	大学用地を含めた賀茂学園都市開発整備事業について事業認可。
	3・30	教育学部三原教育実習宿泊施設831㎡が完成。
	3・31	廃液焼却処理施設143㎡が完成。 歯学部臨床、技工士学校等2,364㎡が完成。 教育学部福山分校教生控え室93㎡が完成。
	4・1	工学部を11学科目1課程から第一類(機械系)・第二類(電気系)・第三類(化学系)・第四類(建築系)に改組。歯学部附属歯科衛生士学校(専修学校)を設置。 工学部を11学科目1課程から第一類(機械系)、第二類(電気系)、第三類(化学系)、第四類(建築系)に改組。 大学院文学研究科中国哲学専攻を中国哲学・インド哲学専攻に改称。 医学部附属看護学校に「看護専門課程看護学科」を置き、専修学校となった。 歯学部附属歯科衛生士学校を設置し、「歯科衛生専門課程歯科衛生学科」が置かれた。 歯学部附属歯科技工士学校に「歯科技工専門課程歯科技工学科」を置き、専修学校となった。 医学部附属病院事務部に総務課を設置、業務課を医事課に改称。
	4・8	昭和51年度入学式(第28回)を行い、学生2,375名に入学を許可。 昭和51年度大学院入学式(第24回)を行い、学生332名に入学を許可。
	4・18	附属図書館が電算機による業務機械化を開始。
	5・10	教育学部教育学科に日本語・日本事情講座を増設。 教育学部東雲分校に美術科教育学科目、金属加工学科目を増設。 政経学部法律政治学科に商法第二講座を増設、商法講座を商法第一講座と改称。同経済学科に計量経済学講座を増設。 工学部の改組に伴い工学部に置かれる講座は、機械材料工学講座、原動機工学講座、機械設計工学講座、電子物性工学講座、回路・システム工学講座、計数管理工学講座、化学工学講座、応用科学講座、醜酢

年	月・日	事項
		工学講座、船舶計画講座、建築構造工学講座、船体構造学講座、地域環境工学講座、建築計画学講座、応用数学講座(共通講座)、応用理化学講座(共通講座)、環境基礎学講座(共通講座)となった。 工学部の附属内海水環境研究施設を廃止。 医学部附属病院に看護部を設置。 歯学部附属病院に看護部を設置。 5・14 体育学部設立準備委員会を設置。 5・25 学校教育法改正(独立大学院制度の創設、後期3年のみの博士課程の設置など)。 8・23 広島市長を会長に、広島大学跡地利用研究協議会が発足。 10・2 初の放送利用による公開講座「人間の探求」を開始(12月25日まで)。 11・30 文学部帝釈峡遺跡群発掘調査室194㎡が完成。 12・10 統合移転の実施計画等を審議するため、統合移転実施計画委員会を設置。 12・17 文学部帝釈峡遺跡群発掘調査室の竣工式を挙げる。 12・ 統合移転・改革に関する基本計画委員会キャンパス用地専門委員会が『広島大学新キャンパス基本計画のための報告書』を策定。
昭和52 (1977)	1・31	『広島大学二十五年史 包括校史』を刊行。
	2・10	教育学部幼児保険学校舎194㎡が完成。
	3・25	昭和51年度卒業証書授与式(第25回)及び昭和51年度大学院学位記授与式(第23回)を挙げる。 総合科学部校舎311㎡が完成。
	3・29	賀茂学園都市における広島大学用地の整備について閣議了解。
	3・31	『広島大学二十五年史 部局史』を刊行。
	4・1	医学部薬学科を総合薬学科に改組。 大学院工学研究科(材料工学専攻、システム工学専攻、移動現象工学専攻、設計工学専攻、工業化学専攻、構造工学専攻環境工学専攻)に博士課程を設置。
	4・8	昭和52年度入学式(第29回)を行い、学生2,453名に入学を許可。 昭和52年度大学院入学式(第25回)を行い、学生357名に入学を許可。
	4・12	中央廃液処理施設を設置(学内措置)。
	4・18	理学部に附属植物遺伝子保管実験施設を設置。 医学部薬学科の総合薬学科への改組に伴い総合薬学科に置かれる講座は、活性構造化学講座、薬品資源学講座、薬品分析化学講座、社会薬学講座、薬効解析科学講座となった。
	5・2	政経学部を分離改組し、法学部、経済学部を設置。法学部(第一部・第二部)法学科に公法講座、民事法講座、国際関係講座、政治講座を、経済学部(第一部・第二部)経済学科に理論・計量経済学講座、歴史経済科学講座、経済政策講座、応用経済学講座、経営・情報講座を置いた。
	5・7	学長飯島宗一が任期満了により退職。 教授竹山晴夫が第5代広島大学長に任ぜられた。
	8・1	東千田キャンパスの生協食堂部が営業を開始。
	9・24	附属図書館が学術文献情報検索(HUNDRED)サービス・テストを開始。
	9・26	医学部附属病院外来・中往診料等9,587㎡が完成。
	10・1	医学部附属病院に中央診療施設「輸血部」を増設。
昭和53 (1978)	1・31	広島大学東千田町地区構内交通に関する要項を制定。
	2・10	教育学部幼児保険学校舎(増築)162㎡が完成。
	2・21	「広島大学統合移転事業及びこれに伴う附帯事業」が土地収用法に基づく事業として認定、官報告示。
	3・25	昭和52年度卒業証書授与式(第26回)及び昭和52年度大学院学位記授与式(第24回)を挙げる。
	4・1	医学部総合薬学科に医療薬剤学講座を増設。 歯学部歯学科に歯科放射線学講座を増設。 大学院地域研究研究科(地域研究専攻)修士課程、大学院環境科学研究

年	月・日	事項
		科(環境科学専攻)修士課程を設置。 核融合理論研究センターを設置。
	4・8	昭和53年度入学式(第30回)を行い、学生2,426名に入学を許可。
	4・26	昭和53年度大学院入学式(第26回)を行い、学生326名に入学を許可。 昭和53年度大学院地域研究研究科及び環境科学研究科の入学式(第1回)を行い、学生32名に入学を許可。
	6・16	中央教育審議会が『教員の資質能力の向上について』を答申(大学・大学院での研修拡充などを提言)。
	6・17	教育学部東雲分校を廃止し、教育学部(2学科7課程)を教育学部(3学科)と学校教育学部(5課程)に改組。教育学部に教育学科(教育哲学、教育史講座、教育社会学、教育方法学講座、教育行政学講座)、心理学(実験心理学講座、教育心理学講座)、教科教育学科(国語教育学講座、英語教育学講座、社会科教育学講座、数学教育学講座、理科教育学講座、音楽教育学講座、体育教育学講座、家政教育学講座)が、学校教育学部(5課程(小学校教員養成課程、中学校教員養成課程、盲学校教員養成課程、聾学校教員養成課程、養護学校教員養成課程)、58科目(国語学、国文学、漢文学、書道、国語科教育、歴史学、地理学、法律学、経済学、哲学、社会科教育、代数学及び幾何学、解析学及び応用数学、数学科教育、物理学、化学、生物学、地学、音楽、鍵盤楽器、音楽理論・音楽史、音楽科教育、絵画、彫塑、構成、美術理論・美術史、美術科教育、体操、競技、ダンス、体育管理、体育理論・体育史、保健体育科教育、金属加工、電気、機械、食品学、調理学、被服構成学、被服整理学、家庭科教育、英語学、英米文学、英語科教育、盲教育、盲心理、聾心理、言語指導、異常児教育、異常児心理、異常児の病理、教育学、教育史、教育制度、教育社会学、教育心理学、発達心理学、社会教育)が置かれた。 教育学部の改組に伴い、教育学部に置かれる附属学校は大学に附属して置かれることとなり、附属学校部、附属学校部長を設置。 学校教育学部の設置に伴い、附属図書館東雲分校分館を廃止し、学校教育学部分館を設置。
	7・5	理学部附属臨海実験所水族館にかかる博物館に相当する施設としての指定が取り消された。
	7・11	評議会が「学部等移転年次計画」(昭和60年度移転完了)を決定、工学部が最初の移転部局に決定。
	7・	統合移転地敷地内の調節池の建設に着手。
	10・1	水畜産学部(附属練習船豊潮丸(3代目)を設置。 歯学部附属病院に診療科「歯科放射線科」を増設。
	10・2	広島大学学校教育学部創設祝賀会を挙行。
	11・2	医学部医学資料館が開館。
	11・25	広島大学総合科学部記念祝賀会を挙行。
	12・	『広島大学新キャンパス総合計画1次案 施設配置計画』を策定。
昭和54 (1979)	1・13	初の国公立大学共通第一次学力試験を実施。
	1・16	大学院問題検討委員会を設置。
	1・30	医学部附属病院外来・中央診療等(増築)が完成。
	2・19	ドイツ連邦共和国チュービンゲン大学と初の大学間国際交流協定を締結。
	3・4	経済学部第二部、水畜産学部で初の推薦入試を実施。
	3・10	『広島大学二十五年史 通史』を刊行。
	3・26	昭和53年度卒業証書授与式(第27回)及び昭和53年度大学院学位記授与式(第25回)を挙行。
	3・30	理学部附属宮嶋自然植物実験所研究棟360m ² が完成。
	3・31	統合移転・改革に関する基本計画委員会を廃止。
	4・1	水畜産学部を改組し、生物生産学部を設置。同学部生物生産学科に海

年	月・日	事 項
		<p>洋生物生産学講座、畜産科学講座、食糧管理学講座、生産基礎学講座、衛生微生物学講座、応用生化学講座、食品科学講座を設置。</p> <p>学校教育学部の代数学及び幾何学学科目を代数学科目、幾何学学科目に、鍵盤楽器学科目を器楽学科目に、音楽理論・音楽史学科目を音楽学学科目に、美術理論・美術史学科目を造形芸術学学科目に、体操学科目、競技学科目、ダンス学科目を運動学学科目に、体育管理学科目、体育理論・体育史学科目を体育学学科目に、食品学学科目、調理学学科目を食物学学科目に、被服構成学学科目、被服整理学学科目を被服学学科目に、教育制度学科目を学校経営学科目に改め、理科教育学科目、学校保健学科目、技術科教育学科目、家政学学科目を増設し、盲教育学科目を廃止した。</p> <p>歯学部<small>に</small>小児歯科学講座を増設。</p>
	4・2	ニュージーランド国オークランド大学と大学間国際交流協定を締結。
	4・3	アメリカ合衆国ミシガン大学と大学間国際交流協定を締結。
	4・9	昭和54年度入学式(第31回)を行い、学生2,491名に入学を許可。
	7・	昭和54年度大学院入学式(第27回)を行い、学生399名に入学を許可。
	9・29	地域振興整備公団が工学部用地、中郷線道路の造成工事を発注。 医学部総合薬学科研究棟2,397、講義棟350㎡が完成。 医学部臨床研究棟1,909㎡が完成。
	10・1	医学部附属病院に中央診療施設「救急部」を増設。 歯学部附属病院に診療科「小児歯科」を増設。
	10・23	「広島大学大学院整備構想について」を大学院委員会において承認。今後の大学院整備の基本方針となった。
	11・28	東広島市の公共用下水道整備計画決定。
	12・16	工学部用地の造成終了。
	12・22	医学部基礎校舎1,591㎡が完成。
昭和55 (1980)	2・2	東広島市、県用水供給に対応し、上水道の拡張に着手。
	3・12	名誉教授今堀誠二が第70回日本学士院賞を受賞。
	3・25	昭和54年度卒業証書授与式(第28回)及び昭和54年度大学院学位記授与式(第26回)を挙行。
	3・31	歯学部講義実習棟1,050㎡が完成。
	3・	新キャンパス建物建設を開始。
	4・1	学校教育学部に置かれる講座及び学科目は、言語教育講座、社会科教育講座、数学教育学科目、理科教育講座、音楽教育学科目、美術教育学科目、保健体育講座、生活科学教育学科目、障害児教育講座、学校教育講座となった。 大学院学校教育研究科修士課程(学校教育専攻、障害児教育専攻、言語教育専攻、社会科教育専攻、理科教育専攻、保健体育専攻)を設置。 大学院学校教育研究科の設置に伴い、教育専攻科の教育専攻を廃止。 医学部に附属薬用植物園を設置。 医学部附属病院に中央診療施設「病理部」を増設。 計算機センターを情報処理センターに改称。
	4・8	昭和55年度入学式(第32回)を行い、学生2,463名に入学を許可。 昭和55年度大学院入学式(第28回)を行い、学生411名に入学を許可。
	4・25	昭和55年度大学院学校教育研究科の入学式(第1回)を行い、学生21名に入学を許可。
	6・30	歯学部臨床研究棟1,174㎡が完成。
	9・9	評議会が昭和53年7月決定の「学部等移転年次計画」のうち、工学部及び生物生産学部の移転時期を変更。
	10・1	地域振興整備公団による用地買収がほぼ100%完了。
	10・24	西条駅大学線(ブル・パール)着工。
	10・30	特高受変電所中央監視棟1,138㎡、受変電棟314㎡が完成。
	11・4	体育学部創設準備委員会及び体育学部創設準備室を設置。

年	月・日	事 項
	12・20	歯学部臨床研究棟4,959㎡が完成。
昭和56 (1981)	1・6	理学部など3学部用地造成が終了。
	3・10	計算機室996㎡が完成。
	3・25	昭和55年度卒業証書授与式(第29回)及び昭和55年度大学院学位記授与式(第27回)を挙行。
	4・1	学校教育学部の数学教育学科目を数学教育講座に、美術教育学科目を美術教育講座に改めた。 大学院学校教育研究科に数学教育専攻及び美術教育専攻(修士課程)を増設。 情報処理センターを改組して総合情報処理センターを設置。 事務局庶務部に国際主幹を設置。 総合移転地理蔵文化財調査委員会及び調査室を設置。
	4・8	昭和56年度入学式(第33回)を行い、学生2,534名に入学を許可。 昭和56年度大学院入学式(第29回)を行い、学生435名に入学を許可。
	4・21	附属図書館原爆放射能医学研究所分室を廃止。
	5・7	学長竹山晴夫が任期満了により退職。 教授式部久が学長事務取扱を命ぜられた。
	5・15	附属図書館医学分館2,383㎡が完成。
	5・21	教授頼実正弘が第6代広島大学長に任ぜられた。 教授式部久が学長事務取扱を免ぜられた。
	7・31	霞会館1,298㎡が完成。
	9・1	統合移転地に事務局分室を設置。
	9・25	東広島で特例第一号「指定下宿」建設を認可。
	9・30	東地区エネルギーセンター887㎡が完成。
	11・14	ががら第一職員宿舍3棟4,444㎡が完成。
	11・30	中央廃液処理施設西条処理場1,352㎡が完成。
昭和57 (1982)	1・20	工学部研究棟4棟35,873㎡、講義実験棟22,921㎡が完成。
	2・8	工学部が移転開始、反対学生ら第一陣を一時阻止。
	2・	附属図書館工学部分館が西条キャンパスへ移転。
	3・10	東福利会館1,294㎡が完成。
	3・15	池の上学生宿舍5,878㎡が完成。
		附属三原小中学校校舎1,080㎡が完成。
	3・23	広島市議会が「広島大学跡地の無償譲与に関する決議」を決議。
	3・25	昭和56年度卒業証書授与式(第30回)及び昭和56年度大学院学位記授与式(第28回)を挙行。
	3・27	山中会館690㎡が完成。 東体育館889㎡が完成。
	3・29	課外活動共用施設1,064㎡が完成。
	3・30	医学部総合薬学科薬用植物園温室131㎡が完成。
	3・31	工学部が東広島市に移転を完了。 広大新キャンパスを結ぶバス3路線運行スタート。
	4・1	学校教育学部の音楽教育学科目を音楽教育講座に改めた。 大学院学校教育研究科に音楽教育専攻(修士課程)を増設。 大学院医学研究科を医学系研究科に改め、同研究科に分子薬学系専攻及び生命薬学系専攻を増設。 大学院薬学研究科修士課程を発展的に解消し、医学研究科に薬学系2専攻を増設して医学系研究科(博士課程)と改称。
	4・8	昭和57年度入学式(第34回)を行い、学生2,505名に入学を許可。 昭和57年度大学院入学式(第30回)を行い、学生441名に入学を許可。
	5・22	東広島地区開校記念式典を開催。
6・4	インドネシア共和国北スマトラ大学と大学間国際交流協定を締結。	
6・30	附属図書館工学部分館3,194㎡が完成。	
8・5	テクノポリス開発構想地域に「広島中央」など19カ所指定。	

年 表

年	月・日	事 項
	8・20	地域振興整備公団による造成工事完了。
	8・21	国立又は公立大学における外国人教員の任用等に関する特別措置法成立。
	9・10	附属図書館工学部分館の新館が開館。
	10・15	ブルガリア医学アカデミーと医学部が部局間国際交流協定を締結。
昭和58 (1983)	1・18	評議会が「学部等移転年次計画」を昭和64年度移転完了に変更。
	3・25	昭和57年度卒業証書授与式(第31回)及び昭和57年度大学院学位記授与式(第29回)を挙行。
	3・26	大学院薬学研究科を廃止。
	3・31	原爆放射能医学研究所トリチウム実験棟130㎡が完成。
		医学部薬用植物園管理舎161㎡が完成。
	4・1	医学部附属病院に中央診療施設「集中治療部」を増設。
		保健管理センター霞分室を設置。
	4・8	昭和58年度入学式(第35回)を行い、学生2,547名に入学を許可。
		昭和58年度大学院入学式(第31回)を行い、学生478名に入学を許可。
	4・10	東広島市民有志が桜の苗木100本を寄贈。
	5・24	臨時評議会が「学部等移転年次計画」のうち教育学部福山分校の移転時期を変更。
	6・7	連合王国オックスフォード大学ウォータムカレッジと大学間国際交流協定を締結。
	10・20	光路職員宿舍682㎡が完成。
	10・30	中華人民共和国華中工学院(現華中理工大学)と大学間国際交流協定を締結。
昭和59 (1984)	3・26	昭和58年度卒業証書授与式(第32回)及び昭和58年度大学院学位記授与式(第30回)を挙行。
	3・29	歯学部附属病院厨房棟98㎡、原爆放射能医学研究所放射線照射動物飼育棟726㎡が完成。
	3・30	医学部弓道場79㎡、同附属屋34㎡が完成。
	4・1	理学部附属両生類研究施設に進化生化学研究部門を時限付き施設として設置。
	4・9	昭和59年度入学式(第36回)を行い、学生2,516名に入学を許可。
		昭和59年度大学院入学式(第32回)を行い、学生502名に入学を許可。
	4・17	西条駅大学線(プール・パール)270メートルが開通。
	5・24	理学部附属臨海実験所実験棟336㎡が完成。
	6・6	大学設置審議会が『昭61年度以降の高等教育の計画的整備について』を報告。
	7・26	東広島市市制10周年を記念し工学部がキャンパス初開放。
	8・8	臨時教育審議会設置法公布。
	9・20	中華人民共和国華中工学院長朱九思に対し広島大学名誉博士の称号を授与。
昭和60 (1985)	3・25	昭和59年度卒業証書授与式(第33回)及び昭和59年度大学院学位記授与式(第31回)を挙行。
	3・30	福山附属学校教育実習生宿泊施設690㎡、器具庫174㎡が完成。
	4・1	文学部の日本近世史講座を日本近世近代史講座に改称。
		医学部に臨床検査医学講座を増設。
		大学院環境科学研究科修士課程及び農学研究科修士課程を改組し、大学院生物圏科学研究科(環境計画科学専攻、生物機能科学専攻、生物生産学専攻)博士課程を設置。
	4・8	昭和60年度入学式(第37回)を行い、学生2,541名に入学を許可。
		昭和60年度大学院入学式(第33回)を行い、学生521名に入学を許可。
	4・22	昭和60年度大学院生物圏科学研究科博士課程後期の入学式(第1回)を行い、学生12名が入学。
	5・15	オーストリア共和国カール・フランツェンス・グラーツ大学医学部と医学部が部局間国際交流協定を締結。

年	月・日	事 項
	5・21	学長頼実正弘が任期満了により退職。
	6・24	教授沖原豊が第7代広島大学長に任ぜられた。 工学部跡地処分問題で国が広島市の寄付した土地半分は無償譲渡の意向を示し、県・市と大学が正式合意、統合移転3年ぶり再開。
	7・9	教育学部日本語研修センター110㎡が完成。
	7・18	教育学部に外国人日本語研修コース設置。
	9・2	核融合理論研究センター電子計算機室120㎡が完成。 ブルガリア医学アカデミー総裁(同国厚生大臣)アタナス・クリストフ・マレーフに対し広島大学名誉博士の称号を授与。
昭和61 (1986)	2・28	原爆放射能医学研究所RI実験棟445㎡が完成。
	3・10	工学部大型強度試験機棟907㎡が完成。
	3・12	アメリカ合衆国テキサス大学オースチン分校化学部と医学部が部局間国際交流協定を締結。
	3・20	生物生産学部西条農場管理棟766㎡、家畜舎・農機具庫・畜糞感想施設等3,167㎡が完成。
	3・25	昭和60年度卒業証書授与式(第34回)及び昭和60年度大学院学位記授与式(第32回)を挙行。
	3・26	水畜産学部を廃止。
	3・28	附属中・高等学校研修館933㎡が完成。
	4・1	教育学部に日本語教育学科を設置。 大学院地域研究科修士課程、大学院法学研究科修士課程及び大学院経済学研究科修士課程を改組し、大学院社会科学研究科(法律学専攻、経済学専攻、国際社会論専攻)博士課程を設置。 大学院工学研究科に情報工学専攻(博士課程)を増設。 総合地誌研究資料センターを設置(学内措置)。 歯学部事務部及び歯学部附属病院事務部を歯学部事務部に統合し、同事務部に総務課及び業務課を設置。
	4・5	集積化システム研究センターを設置。
	4・8	昭和61年度入学式(第38回)を行い、学生2,659名に入学を許可。 昭和61年度大学院入学式(第34回)を行い、学生593名に入学を許可。 アメリカ合衆国マーサー大学薬学部と医学部が部局間国際交流協定を締結。
	4・15	評議会が「学部等移転年次計画」を昭和68年度移転完了に変更。
	4・23	昭和61年度大学院社会科学研究科博士課程後期の入学式(第1回)を行い、学生15名が入学。
	4・	文学部の内海文化研究室、瀬戸内海言語資料室、帝釈峡遺跡群発掘調査室を組織的に統合して、内海文化研究施設を設置。
	7・31	生物生産学部附属農場が東広島市に移転を完了。
	9・2	総合科学部プレハブ1号棟345㎡、2号棟379㎡が完成。
	10・6	中華人民共和国復旦大学と大学間国際交流協定を締結。
	10・28	アメリカ合衆国ノースカロライナ大学チャペルヒル分校化学部と医学部が部局間国際交流協定を締結。
	10・31	大学院農学研究科を廃止。
	11・7	中華人民共和国大連理工大学と工学部が部局間国際交流協定を締結。
	12・25	三原附属学校歴史民具資料館84㎡が完成。 この年、学生の臨時増募が始まった(142名)。
昭和62 (1987)	3・24	山陽自動車道広島東一志和間開通。 昭和61年度卒業証書授与式(第35回)及び昭和61年度大学院学位記授与式(第33回)を挙行。 大学院環境科学研究科を廃止。
	4・1	東千田キャンパスにおける学生への自動車通行証の発行を停止。
	4・8	昭和62年度入学式(第39回)を行い、学生2,926名に入学を許可。 昭和62年度大学院入学式(第35回)を行い、学生641名に入学を許可。

年	月・日	事 項
	4・9	タイ王国タマサート大学と大学間国際交流協定を締結。
	4・23	アメリカ合衆国テンプル大学医学部と医学部が部局間国際交流協定を締結。
	4・	附属図書館が広島市立図書館との相互協力サービスを開始。
	5・21	遺伝子実験施設を設置。 教育学部日本語教育学科に日本語教育学講座、日本語学講座、言語学講座、日本文化学講座を設置。 理学部生物学科に分子遺伝学講座を増設。 歯学部附属病院に中央診療施設「特殊歯科総合治療部」を設置。 学生部の入学主幹を廃止し、入試課を設置。
	7・21	岡本哲彦総合科学部長刺殺事件が発生。
	9・10	文部省に大学審議会を設置。
	9・29	アメリカ合衆国ハワイ大学と大学間国際交流協定を締結。
	10・7	ががら第二職員宿舎1号棟1,573㎡が完成。
	10・26	国際交流会館単身棟1,927㎡及び夫婦・家族棟561㎡が完成。
	11・6	生物生産学部実験・研究棟3棟16,897㎡及び特別実験棟他2,581㎡が完成。 この年、大学入試の受験機会複数化を実施。 この年、学生の臨時増募がピークに達する(348名、平成7年度まで)。
昭和63 (1988)	3・8	ががら第二職員宿舎2号棟1,903㎡が完成。
	3・13	山陽新幹線東広島駅開業。
	3・24	昭和62年度卒業証書授与式(第36回)及び昭和62年度大学院学位記授与式(第34回)を挙行。 政経学部を廃止。
	3・30	北地区エネルギーセンター882㎡が完成。
	3・31	生物生産学部が東広島市に移転を完了。
	4・1	生物生産学部の移転に伴い附属図書館工学部分館を廃止し、西条分館を設置。
	4・8	昭和63年度入学式(第40回)を行い、学生2,952名に入学を許可。 昭和63年度大学院入学式(第36回)を行い、学生632名に入学を許可。 学校教育学部附属教育実践研究指導センターを設置。 医学部に附属動物実験施設を設置。 低温センターを設置。 理学部生物学科に細胞構築学講座を増設。 医学部附属病院に中央診療施設「総合診療部」を増設。 附属図書館整理課及び閲覧課を情報管理課及び情報サービス課と改称。
	4・12	統合移転実施計画委員会において、大学教育研究センター、核融合理論研究センター、保健管理センター、附属幼稚園、附属学校部の移転時期を決定。
	5・18	学校教育学部の特別講師に就任した衣笠祥雄が、初講義「私の野球人生」を実施。
	9・21	生物生産学部附属練習船基地管理棟837㎡及び浮き桟橋が完成。
	11・2	教育学部研究棟・講義棟20,304㎡及び同管理棟2,484㎡が完成。
	11・12	工学部生、生物生産学部生により初の西条祭を開催。
	～13	
	11・21	生物生産学部附属練習船基地を呉市に設置。
	11・30	野球場附属棟147㎡及びアーチェリー管理棟125㎡が完成。
	12・6	集積化システム研究センター管理研究棟791㎡及び同クリーンルーム棟512㎡が完成。
平成元 (1989)	2・23	遺伝子実験施設実験棟1,541㎡が完成。
	3・14	ががら第二職員宿舎3号棟1,412㎡が完成。
	3・16	アメリカ合衆国ミネソタ大学教育学部と教育学部が部局間国際交流協定を締結。
	3・24	昭和63年度卒業証書授与式(第37回)及び昭和63年度大学院学位記授与

年	月・日	事 項
		式(第35回)を挙行。 大学院法学研究科を廃止。 大学院経済学研究科を廃止。 中央廃液処理施設霞処理場廃止及び西条処理場の名称廃止。
	4・1	平成元年度入学式(第41回)を行い、学生2,913名に入学を許可。
	4・8	平成元年度大学院入学式(第37回)を行い、学生616名に入学を許可。 『学内通信』を『広大フォーラム』に改称。
	4・	将来構想検討委員会が「21世紀に向けての広島大学のあり方」を学長に答申。 東千田キャンパスに放送大学広島地区ビデオ学習センターが開設。 附属図書館理論物理学研究所分室を廃止。
	5・21	学長沖原豊が任期満了により退職。 教授田中隆莊が第8代広島大学長に任ぜられた。
	5・29	経済学部に附属地域経済研究センターを設置。 理学部物性学科に光物性講座を増設。 教育学部福山分校を廃止。ただし、学内措置により平成元年9月30日まで存続。 附属図書館福山分館を廃止。ただし、学内措置により平成元年9月30日まで存続。
	7・7	医学部事務部及び医学部附属病院事務部を「医学部事務部」に統合し、同事務部に「総務課、管理課、学務課、医事課」を設置。 理学部附属両生類研究施設に「形質発現機構部門」設置。
	9・22	教育学部音楽棟2,513㎡、同動物飼育棟146㎡、同危険薬品庫24㎡が完成。 工学部跡地に広島市総合健康センター開館。
	9・25	学生部福利施設(北2)974㎡が完成。
	9・30	大学院地域研究研究科を廃止。 教育学部及び教育学部福山分校が東広島市に移転を完了。
	10・1	保健管理センター福山分室が廃止された。 この年、大学入試に分離分割制度を導入。
平成2 (1990)	1・13	共通一次試験を廃止し、初の大学入試センター試験を実施。
	3・6	医学部附属病院MRI-CT308㎡が完成。
	3・10	大韓民国忠南大学校医科大学と医学部が部局間国際交流協定を締結。
	3・15	附属幼稚園425㎡が完成。
	3・18	呉・竹原・東広島市、黒瀬・安芸津町が頭脳立地法による地域の指定を受ける。
	3・26	平成元年度卒業証書授与式(第38回)及び平成元年度大学院学位記授与式(第36回)を挙行。
	3・30	屋外プール附属棟183㎡が完成。
	3・31	附属幼稚園が東広島市に移転を完了。
	4・1	大学院教育学研究科に日本語教育学専攻(修士課程)を設置。
	4・9	平成2年度入学式(第42回)を行い、学生3,023名に入学を許可。 平成2年度大学院入学式(第38回)を行い、学生676名に入学を許可。
	5・11	ドイツ連邦共和国ハノーファー医科大学と大学間国際交流協定を締結。
	5・15	評議会が昭和61年4月決定の「学部等移転年次計画」を平成6年度移転完了に変更。
	6・7	オランダ王国アムステルダム大学教育科学部と教育学部が部局間国際交流協定を締結。
	6・8	理論物理学研究所を廃止(京都大学基礎物理学研究所に統合)。 核融合理論研究センターを廃止(核融合科学研究所に移管)。 留学生センター、機器分析センターを設置。 医学部医学科の麻酔学講座を麻酔・蘇生学講座に改称。 歯学部附属病院に診療科「歯科麻酔科」を増設。 医学部附属病院の診療科「麻酔科」を「麻酔・蘇生科」に改称。

年	月・日	事 項
		附属図書館理論物理学研究所分室廃止。 学生部に留学生主幹を設置。 6・12 低温センター1,770㎡が完成。 7・13 屋内運動場(北地区)3,566㎡が完成。 9・27 放送大学広島ビデオ学習センター開所式が挙行。 10・2 理学部附属両生類研究施設3,373㎡が完成。 11・21 広島大学理論物理学研究所と京都大学基礎物理学研究所の統合記念式典を挙行(於京都大学)。 12・13 理学部附属両生類研究施設温室379㎡が完成。
平成 3 (1991)	1・16	アメリカ合衆国テネシー大学健康科学センター薬学部と医学部が部局間国際交流協定を締結。
	3・11	アメリカ合衆国イースト・カロライナ大学教育学部と学校教育学部が部局間国際交流協定を締結。 インドネシア共和国デボンゴロ大学法学部、社会政治学部と法学部が部局間国際交流協定を締結。
	3・25	平成2年度卒業証書、修了証書及び大学院学位記授与式を挙行。
	3・27	理学部研究棟A 9,092㎡、同超低温超高压実験棟399㎡、同特殊加工技術開発棟572㎡、同動物飼育棟54㎡、同危険薬品庫84㎡及びアイソトープ中央実験施設995㎡が完成。
	3・31	生物生産学部附属水産実験所が竹原市の理論物理学研究所跡地に移転を完了。
	4・1	大学院学校教育研究科に(生活科学教育専攻)修士課程を設置。
	4・8	平成3年度入学式を行い、学部学生2,940名、専攻科学生21名、大学院学生710名に入学を許可。
	4・9	アイソトープ中央実験施設を設置(学内措置)。
	4・25	中華人民共和国中国科学院と大学間国際交流協定を締結。
	4・27	中華人民共和国南開大学と大学間国際交流協定を締結。
	5・17	大学審議会、「大学設置基準等及び学位規則の改正について」答申。
	6・3	文部省が大学設置基準を改正(一般教育の廃止、自己点検評価等)。
	6・7	理学部研究棟C 9,232㎡、同研究棟B 4,199㎡、同研究棟D 1,371㎡及び同講義・事務棟3,860㎡が完成。
	6・10	教授小林芳規が恩賜賞及び第81回日本学士院賞を受賞。
	6・24	旧広島大学理論物理学研究所がマーセル・グロスマン会議賞を受賞。
	8・9	中央図書館10,246㎡及び職員宿舎4号棟1,757㎡が完成。
	9・10	大学設置基準の大綱化を承けて、教育研究整備基本計画検討特別委員会を設置。
	9・30	理学部が一部の附属施設を除き東広島市に移転を完了。
平成 4 (1992)	1・31	理学部附属両生類研究施設が東広島市に移転を完了。
	3・24	総合情報処理センター1,323㎡が完成。
	3・25	平成3年度学位記授与式を挙行。
	3・27	学生寄宿舎2,212㎡が完成。 アメリカ合衆国クレムソン大学工学部と工学部が部局間国際交流協定を締結。
	3・30	理学部植物遺伝子保管実験棟596㎡、同植物遺伝子保管植物管理棟138㎡、同植物遺伝子保管恒温恒湿棟44㎡、同植物遺伝子保管温室A 131㎡、同植物遺伝子保管温室B 131㎡、同植物遺伝子保管温室C 153㎡、同植物遺伝子保管大温室97㎡が完成。
	3・31	理学部附属植物遺伝子保管実験施設が東広島市に移転を完了。
	4・1	理学部地学科を地球惑星システム学科と改称。 医学部に保健学科を設置。 大学院教育学研究科に日本語教育学専攻(博士課程)を設置。 附属図書館教育学部分室を廃止。 医学部附属看護学校が学生募集を停止。

年	月・日	事項
	4・8	平成4年度入学式を行い、学部学生3,007名、専攻科学生15名、大学院学生879名に入学を許可。
	4・10	理学部地球惑星システム学科の地史学講座を地球環境進化学講座に、岩石学講座を地球造構学講座に、鉱物学講座を地球惑星物質学講座に、鉱床学講座を地球惑星物質循環学講座に改称。 医学部保健学科に基礎理学療法学講座及び運動・代謝障害理学療法学講座を設置。 事務局庶務部の国際主幹を廃止し、国際交流課を設置。 広島大学医療技術短期大学部の創設準備等組織要項を廃止。
	4・23	広島大学医学部保健学科の入学式を行い、学生125名に入学を許可。
	4・24	広島中央サイエンスパーク内にテクノプラザが完成。
	4・25 ～26	第19回オリエンテーションキャンプを宮島包ヶ浦において実施。全学で行うオリキャンとしては最後。
	4・30	タイ王国チュラロンコン大学教育学部と教育学部が部局間国際交流協定を締結。
	5・6	附属図書館中央図書館が業務開始。
	5・19	臨時評議会が「大学設置基準の改正に伴う広島大学の教育研究の整備と改善について」(大綱)を承認・公表。 「自己点検・評価規程」を制定し、全学的な自己点検・評価を行うため、学長の下に「自己点検・評価委員会」を、部局・研究科等における自己点検・評価を行うため、各部局・研究科等の長の下に「自己点検・評価に関する委員会」を設置。
	6・26	フランス共和国パリ第4大学フランス文明研究センターと大学間国際交流協定を締結。
	8・3	東広島キャンパス内に広島大学内郵便局が設置された。
	9・7	総合科学部研究棟A 7,735㎡及び総合科学部C棟 7,925㎡が完成。
	9・14	連合王国サセックス大学と大学間国際交流協定を締結。
	10・7	ががら第一職員宿舎5号棟 1,157㎡が完成。
	11・6	総合科学部研究棟B 2,652㎡、同講義棟A 1,976㎡、同講義棟B 6,733㎡、同事務棟 2,435㎡及び同一般教育事務棟 3,059㎡が完成。
	11・9	西条駅大学線(プールバール)がほぼ全面開通。
	11・13	宮城まり子が第1回ベスタロッター教育賞を受賞。
	11・30	インドフレドリック植物病害・予防研究所と原爆放射能医学研究所が部局間国際交流協定を締結。
	12・1	連合王国ノッチンガム大学工学部と工学部が部局間国際交流協定を締結。「広島大学大学院の整備と充実について(基本方針)」を大学院委員会で承認、評議会へ報告。
平成5 (1993)	2・23	西地区屋内運動場4,335㎡が完成。
	2・26	西図書館6,335㎡が完成。
	3・2	西地区エネルギーセンター793㎡が完成。
	3・22	スリランカ民主社会主義共和国ペラデニヤ大学農学部と生物生産学部が部局間国際交流協定を締結。
	3・25	平成4年度学位授与式を挙行。
	3・30	総合科学部講義棟C 1,320㎡が完成。
	3・31	西福利施設2,148㎡が完成。
	4・1	総合科学部が東広島市に移転を完了。 理学部生物学科を生物科学科に改称。 理学部生物科学科に置かれる講座は、発生物学講座、原生物学講座、情報生理学講座、分類・生態学講座、機能生化学講座、細胞構築学講座となった。 理学部地球惑星システム学科に地球惑星内部物理学講座を増設。 医学部保健学科に健康科学・基礎看護学講座、臨床看護学講座、地域・老人看護学講座、基礎作業療法学講座、身体・精神神経障害作業

年	月・日	事 項
		療法学講座を増設。 大学院理学研究科に遺伝子発現機構学講座、分子形質発現学講座及び遺伝子化学講座を設置。 大学院理学研究科に遺伝子科学専攻(修士課程)を増設。 大学院理学研究科の動物学専攻及び植物学専攻を生物科学専攻に改称。 平成5年度入学式初めて東広島市運動公園体育館で行い、学部学生3,216名、専攻科学生19名、大学院学生977名に入学を許可。
	4・8	教養的教育に関して、人的及び物的な諸条件等を全学的な観点から検討するために教養的教育検討委員会を設置。
	4・13	国道2号西条バイパスが建設から13年目に開通。
	4・28	大学院理学研究科遺伝子科学専攻(修士課程)の入学式を行い、学生16名に入学を許可。
	5・21	学長田中隆荘が任期満了により退職。 教授原田康夫が第9代広島大学長に任ぜられた。
	5・	自己点検・評価委員会が自己点検・評価報告書『広島大学白書Ⅰ 新しい大学像をめざして—専門進化と総合化—』を刊行。
	8・25	総合科学部環境モデル実験棟398㎡、同RI実験棟228㎡、同工作実験室118㎡、同危険薬品庫45㎡及び同温室180㎡が完成。
	9・14	体育学部の創設を断念し、体育学部創設準備委員会及び同学部創設準備室を廃止。
	10・18	附属図書館西図書館が業務開始。
	10・21	連合王国リーズメトロポリタン大学と大学間国際交流協定を締結。
	10・25	アメリカ合衆国ミシガン大学工学部と工学部が部局間国際交流協定を締結。
	10・29	新広島空港が開港。
	11・6	理学部数学教室が「高校生のための現代数学入門講座」を実施。
平成6 (1994)	2・8	医学部RI研究棟982㎡が完成。
	2・28	保健管理センター540㎡が完成。
	3・7	スリランカ民主社会主義共和国ペラデニヤ大学工学部と工学部が部局間国際交流協定を締結。
	3・9	文学部研究棟5,647㎡及び同講義棟1,633㎡が完成。
	3・24	医学部附属看護学校閉校式・閉校記念祝賀会を挙行。 学生寄宿舎2,212㎡、課外活動施設A 1,162㎡、課外活動施設B 309㎡及び西福利施設789㎡が完成。
	3・25	平成5年度学位記授与式を初めて東広島運動公園体育館で挙行。 国際交流会館C棟358㎡及び艇庫272㎡が完成。
	3・31	文学部が東広島市に移転を完了。 理学部附属両生類研究施設の進化生化学研究部門が時限到来により廃止。 医学部附属看護学校を廃止。
	4・1	広島大学初の独立研究科として、大学院国際協力研究科(開発科学専攻)博士課程を設置。 理学部附属両生類研究施設に種形成機構研究部門(10年時限)を増設。 情報ネットワークシステム(HINET)の運用開始。全部局のコンピュータを結び、世界の研究者と通信可能に。
	4・8	平成6年度入学式を東広島市運動公園体育館で行い、学部学生3,114名、専攻科学生20名、大学院学生1,015名に入学を許可。 下見職員宿舍1号棟1,373㎡が完成。
	4・25	大学院国際協力研究科開発科学専攻博士課程前期の入学式を行い、学生38名(転研究科16名を含む)が入学。
	4・	保健管理センター(西館)が業務を開始。
	5・24	大学改革を推進するために大学計画委員会を設置。 アジア競技大会支援センターを設置。
	6・11	総合科学部創立20周年記念式典・祝賀会を挙行。

年	月・日	事 項
	6・24	<p>医学部附属病院に中央診療施設「リハビリテーション部」を増設。 大学院国際協力研究科に開発計画講座、開発技術講座及び社会動態講座を設置。 原爆放射能医学研究所の10研究部門を「環境生物、分子生物、社会医学、病態治療」の4大研究部門に改組。 原爆放射能医学研究所の附属原爆被災学術資料センターを附属国際放射線情報センターに改組。 学生部の留学生主幹を廃止し、留学生課を設置。</p>
	6・27	インドネシア共和国ハサヌディン大学医学部と医学部が部局間国際交流協定を締結。
	9・1	連合王国ニューカッスル・アボン・タイン大学歯学部と歯学部が部局間国際交流協定を締結。
	9・19	アメリカ合衆国ウイスコンシン大学ヒト腫瘍学部と原爆放射能医学研究所が部局間国際交流協定を締結。
	12・5	下見職員宿舍2号棟1,373㎡が完成。
	12・6	機器分析センター1,426㎡が完成。
	12・9	附属中・高等学校に情報教育棟597㎡が完成。
	12・20	中央図書館増築部分7,461㎡が完成。
	12・26	池の上学生宿舍2,212㎡が完成。
平成7 (1995)	1・1	中華人民共和国華西医科大学口腔医学院と歯学部が部局間国際交流協定を締結。
	1・23 ～2・4	阪神大震災に救援隊(第1次～第3次)を派遣。
	2・8	法学部・経済学部研究棟6,541㎡及び講義棟3,207㎡が完成。
	2・9	学校教育学部研究棟10,206㎡、教育棟4,253㎡、技術棟1,018㎡、美術棟1,448㎡、音楽棟1,387㎡、温室143㎡及び薬品庫24㎡が完成。
	2・28	広島大学西条キャンパスの構内交通に関する要項を制定。
	3・10	大学会館3,225㎡が完成。
	3・14	中華人民共和国四川農業大学と生物生産学部が部局間国際交流協定を締結。
	3・24	平成6年度学位記授与式を挙行。
	3・31	学校教育学部、法学部、経済学部、附属図書館、大学教育研究センター、機器分析センターが東広島に移転を完了。 薫風寮(広島市南区出汐)を閉寮。
	4・1	<p>学校教育学部附属障害児教育実践センターを設置。 法学部(第一部・第二部)及び経済学部(第一部・第二部)を改組し、それぞれ主として夜間に授業を行うコースを東千田キャンパスに設置。 工学部の船舶計画学講座を運動システム講座に、船舶構造学講座を構造システム講座に改称。 大学院理学研究科に遺伝子科学専攻(博士課程)を設置。 大学院工学研究科に機能性材料学講座を設置。 大学院国際協力研究科に教育開発講座及び文化動態講座を増設。 大学院国際協力研究科に教育文化専攻(博士課程)を設置。 アイソトープ中央実験施設を廃止し、アイソトープ総合センターを設置。 地域共同研究センターを設置。 附属図書館西条分館及び学校教育学部分館を廃止。附属図書館は中央図書館、中央図書館東千田分室、東図書館、西図書館、医学分館から組織されることとなった。</p>
	4・7	平成7年度入学式を行い、学部学生3181名、専攻科学生22名、大学院学生1,105名に入学を許可。
	4・24	大学院国際協力研究科教育文化専攻(博士課程前期)の入学式を行い、学生31名(転研究科4名を含む)に入学を許可。
	4・26	大学院理学研究科遺伝子科学専攻(博士課程後期)の入学式を行い、学生10名に入学を許可。

年	月・日	事 項
	5・23	評議会が「学部教育の改革について—基本方針—」を承認し、全学に公表。
	5・30	インドネシア共和国スラバヤ工科大学と工学部が部局間国際交流協定を締結。
	5・	自己点検・評価委員会が自己点検・評価報告書『広島大学白書② 新しい大学像をめざして—教育と研究との創発的展開—』を刊行。
	7・28	原爆放射能医学研究所主催の被爆50周年記念・国際シンポジウムを開催。
	9・20	ベラルーシ共和国ミンスク遺伝性疾患研究所と原爆放射能医学研究所が部局間国際交流協定を締結。
	9・28	佐竹製作所会長佐竹利彦に広島大学名誉博士の称号を授与。
	10・3	カザフスタン共和国カザフ放射能医学環境研究所と原爆放射線医学研究所が部局間国際交流協定を締結。
	10・17	評議会が広島大学の理念を承認。
	11・1	広島大学統合移転完了記念式典を行い、元西独首相ヘルムート・シュミットが「追憶、哀傷、そして責任」と題して講演。また、同氏に広島大学名誉博士の称号を授与。
	12・15	タイ王国コンケン大学医学部・薬学部と医学部が部局間国際交流協定を締結。
	12・22	マレーシア国マラヤ大学と大学間国際交流協定を締結。
平成 8 (1996)	1・10	地域共同研究センター1,130㎡及び医学部附属動物実験施設4,461㎡が完成。
	1・23	医学部保健学科校舎4,862㎡が完成。
	2・6	中華人民共和国北京師範大学と大学間国際交流協定を締結。
	2・20	評議会が「教養的教育改革実施要綱」を承認。
	3・18	北1福利施設1,569㎡が完成。
	3・19	フランス共和国リヨン第1大学と大学間国際交流協定を締結。
	3・25	平成7年度学位記授与式を挙行。
	3・31	集積化システム研究センターを廃止。
	4・1	青雲寮及び山中寮(広島市中区千田町)を閉寮。 大学院理学研究科の地質学鉱物学専攻を地球惑星システム学専攻に改称。 大学院医学系研究科に保健学専攻(修士課程)を設置。 大学院国際協力研究科に開発科学専攻(博士課程後期)を増設。 調査室を設置(学内措置)。 附属図書館がオンライン目録検索(OPAC)の提供を開始。
	4・9	平成8年度入学式を行い、学部学生3,103名、専攻科学生35名、大学院学生1,165名に入学を許可。
	4・23	下見職員宿舎3号棟1,275㎡が完成。
	4・30	大学院医学系研究科保健学専攻(修士課程)の入学式を行い、学生45名に入学を許可。
	5・11	学校教育学部の附属教育実践研究指導センターを教育実践総合センターに改組。 理学部附属微晶研究施設を廃止。 医学部に救急医学講座を増設。 大学院生物圏科学研究科に生物情報機能学講座を設置。 医学部附属病院に中央診療施設「医療情報部」を増設。 ナノデバイス・システム研究センターを設置。 放射光科学研究センターを設置。
	6・11	ベンチャー・ビジネス・ラボラトリーを設置(学内措置)。
	6・13	中華人民共和国上海体育学院と教育学部が部局間国際交流協定を締結。
	9・3	アメリカ合衆国ミネソタ大学と大学間国際交流協定を締結。
	9・11	アメリカ合衆国メリーランド大学と大学間国際交流協定を締結。
	9・20	カナダ国カルガリー大学と大学間国際交流協定を締結。
	9・27	放射光科学研究施設1,507㎡が完成。
	9・29	オーストラリア国ニューイングランド大学と大学間国際交流協定を締結。

年	月・日	事 項
	10・1 10・9 10・29 11・27 11・29 12・31	<p>情報教育研究センターを設置(学内措置)。 アメリカ合衆国フロリダ大学と大学間国際交流協定を締結。 ベンチャー・ビジネス・ラボラトリー1,509㎡が完成。 大学審議会、「大学教員の任期制について」答申。 事務局庁舎8,211㎡が完成。 広仁会館1,204㎡が完成。 学生部が東広島市に移転を完了。 この年、学生の臨時増募の返却が始まる(平成12年度解消予定)。</p>
平成9 (1997)	1・8 1・21 1・31 2・6 3・5 3・11 3・25 4・1 4・8 4・9 4・23 5・9 5・21 5・ 6・9 6・18 6・ 7・8 8・18	<p>法学部・経済学部東千田校舎3,540㎡が完成。 中華人民共和国ハルビン工業大学と工学部が部局間国際交流協定を締結。 事務局、附属学校部、調査室が東広島市に移転を完了。 ネパール王国トリブバン大学医学部と医学部が部局間国際交流協定を締結。 ロシア連邦トムスク工科大学と理学部が部局間国際交流協定を締結。 創立50周年記念事業委員会を設置。 平成8年度学位記授与式を挙行。 副学長を設置し、教授小笠原道雄及び教授茂里一紘が副学長に任ぜられた。 文学部の哲学科、史学科、文学科の3学科28講座を人文学科の1学科10大講座(哲学講座、中国思想文化講座、日本史学講座、世界史学講座、地理学・考古学講座、文化財学講座、日本語学日本文学講座、中国語学中国文学講座、欧米文学語学講座、言語学講座)に改組。 医学部の寄生虫学講座を免疫学・寄生虫学講座に改称。 大学院教育学研究科に学習開発基礎講座及び学習支援開発講座を増設。 大学院理学研究科に粒子線科学講座を増設。 大学院工学研究科に生命分子機能化学講座を増設。 医学部附属病院に中央診療施設「周産母子センター」を設置。 大学院教育学研究科に学習開発専攻博士課程(独立専攻)を設置。既存の教育学、教育行政学、実験心理学、教育心理学、教科教育学、日本語教育学、幼児学の7専攻を教育学、心理学、教科教育学、生涯活動教育学、日本言語文化教育学、幼年期総合科学の6専攻に改組。 大学院工学研究科に分子生命機能科学専攻(博士課程前期)を設置。 教育開発国際協力研究センターを設置。 外国語教育研究センターを設置(学内措置)。 事務局及び学生部を事務局に統合し、事務局の組織を総務部(総務課、人事課、研究協力課、国際交流課、企画室)、経理部(主計課、経理課、契約課、管財課)、学生部(教務課、学生課、厚生課、入試課、留学生課)、施設部(企画課、建築課、設備課)の4部16課1室に改組。 学生部長選考規程を廃止。 「教養的教育改革実施要綱」に基づき、教養的教育を全学体制で実施。 平成9年度入学式を行い、学部学生3,097名、専攻科学生26名、大学院学生1,144名に入学を許可。 連合王国イースト・アングリア大学社会経済研究スクールと経済学部が部局間国際交流協定を締結。 ドイツ連邦共和国チュービンゲン大学と大学間国際交流協定を更新。 教育学研究科学習開発専攻の第1回入学式を行い、学生7名が入学。 学長原田康夫が広島大学長に再任された。 自己点検・評価委員会が自己点検・評価報告書『広島大学白書③ 新しい大学像をめざして一協調と緊張そして絶えざる自己変革一』を刊行。 オランダ王国アムステルダム大学と大学間国際交流協定を締結。 財団法人広島大学後援会が発足。 附属図書館が東広島市立図書館との「相互協力」覚書を調印。 広島大学50年史編集専門委員会を設置。 ウクライナ国医学アカデミー放射線医学センターと医学部が部局間国際交流協定を締結。</p>

年	月・日	事 項
	9・10	スウェーデン王国リンシェーピング大学と大学間国際交流協定を締結。 国際協力研究科研究棟6,979㎡、独立実験棟540㎡、動物舎140㎡が完成。
	9・29	中華人民共和国大連理工大学と大学間国際交流協定を締結。
	10・1	理学部に再生生物学(協和醗酵)講座(寄附講座)を設置。 東広島キャンパス-広島バスセンター間の直通高速バスが運行開始。
	11・11	大学院委員会が広島大学大学院の理念・目標を承認。
	11・20	医学部保健学科5,634㎡が完成。
	12・10	インドネシア共和国ハサヌディン大学と大学間国際交流協定を締結。
平成10 (1998)	3・20	国際協力研究科の研究棟竣工記念式典・祝賀会を挙げる。
	3・25	平成9年度学位記授与式を挙げる。
	3・27	放射光科学研究センター放射光実験棟1,623㎡が完成。
	4・1	理学部の物理学、物性学科を物理科学科に改組。 大学院理学研究科の物理学専攻、物性学専攻を物理科学専攻に改称。 重点化された大学院として、大学院先端物質科学研究科(博士課程)を設置。 大学院医学系研究科に保健学専攻(博士課程)を設置。 大学院工学研究科の分子生命機能科学専攻を廃止。
	4・8	平成10年度入学式を行い、学部学生3,097名、専攻科学生26名、大学院学生1,144名に入学を許可。
	4・9	理学部物理科学科に置かれる講座及び科目は、素粒子論講座、流体物理学講座、固体物理学講座、原子核物理学講座、界面物性講座、金属物性講座、放射線物性講座、光物性講座、物理科学(学科目)となった。 大学院先端物質科学研究科に物質基礎科学講座、生命分子機能化学講座を設置。 大学院工学研究科の生命分子機能化学講座を人間情報科学講座に改称。 大学院国際協力研究科に国際協力研究科等事務部を設置。 医学部附属病院に中央診療施設「光学医療診療部」を設置。 教育学部事務部と学校教育学部事務部を教育系学部事務部に一元化。
	4・24	大学院先端物質科学研究科量子物質科学専攻、分子生命機能科学専攻博士課程前期の入学式を行い、学生128名(転研究科113名を含む)が入學。
	4・30	ドイツ連邦共和国ベルリン自由大学教育科学部と教育学部が部局間国際交流協定を締結。
	5・1	学生就職センターを設置(学内措置)。
	5・7	オーストラリア国クイーンズランド大学工学、物理科学、建築学部と工学部が部局間国際交流協定を締結。
	6・9	ナノデバイス・システム研究センタークリーンルーム棟2,506㎡が完成。
	6・24	ロシア連邦放射線医学研究所と原爆放射能医学研究所が部局間国際交流協定を締結。
	6・26	ロシア連邦トムスク工科大学と大学間国際交流協定を締結。
	9・11	大学院先端物質科学研究科設立記念式典・祝賀会を大学会館大集会室において挙げる。
	10・13	ポーランド共和国ワルシャワ農業大学園芸学部と理学部が部局間国際交流協定を締結。
	10・26	大学審議会、「21世紀の大学像と今後の改革方針について-競争的環境の中で個性が輝く大学-」を答申。
	11・26	イタリア共和国パビア大学医学部と医学部が部局間国際交流協定を締結。
	12・9	スウェーデン王国イエテボリ大学歯学部と歯学部が部局間国際交流協定を締結。
平成11 (1999)	1・15	アメリカ合衆国アイオワ大学工学部と工学部が部局間国際交流協定を締結。
	1・21	オーストラリアクイーンズランド大学資源農獣医学部と生物生産学部

年	月・日	事 項
		が部局間国際交流協定を締結。
	1・27	ポーランド共和国グダニスク大学社会科学部と総合科学部が部局間国際交流協定を締結。
	3・8	アメリカ合衆国ネバダ大学リノ校総合科学部と総合科学部が部局間国際交流協定を締結。
	3・9	「広島大学東広島キャンパスの構内交通に関する要項」を全面改正(1・2年生の自動車通学全面禁止)。
	3・25	平成10年度学位記授与式を挙行。
	3・29	厩舎120㎡、洗蹄場動物舎25㎡が完成。
	3・31	カナダ国マクギール大学医学部と医学部が部局間国際交流協定を締結。副学長小笠原道雄が定年により退職。
	4・1	理学部の数学科及び化学科におかれる講座学科目は、数学(学科目)及び化学(学科目)となった。 大学院理学研究科に代数数論講座、多様幾何講座、数理解析講座、確率統計講座、分子構造化学講座、分子反応化学講座、数理計算理学講座、生命理学講座を増設(重点化はじまる)。 大学院医学系研究科に薬物治療学講座を設置。 大学院生物圏科学研究科に環境循環予測論講座、環境制御論講座を増設。 経済学部の附属地域経済研究センターを附属地域経済システム研究センターに改組。 副学長茂里一紘が任期満了により退職。 教授牟田泰三及び教授生和秀敏が副学長に任ぜられた。
	4・8	平成11年度入学式を行い、学部学生2,859名、専攻科学生36名、大学院学生1,287名に入学を許可。
	5・1	「広島大学東広島キャンパスの構内交通に関する要項」にもとづき、キャンパス出入口にゲートを設置。
	6・27	地元商店会との共同企画による大学祭「ゆかたまつり」を開催。
	7・5	フィリピン共和国フィリピン大学ディリマン校と大学間国際交流協定を締結。
	7・6	タイ王国国家経済社会開発庁と大学院国際協力研究科が部局間国際交流協定を締結。
	7・8	ベトナム社会主義共和国ベトナム人文社会科学院東南アジア研究所と大学院国際協力研究科が部局間国際交流協定を締結。
	8・23	スイス連邦ローザンヌ大学文学部と文学部が部局間国際交流協定を締結。
	10・29	医学部医学資料館1,018㎡が完成。
	11・4	インドネシア共和国エアランガ大学歯学部と歯学部が部局間国際交流協定を締結。
	11・5	創立50周年記念式典及び祝賀会を開催。 『広島大学の50年』を刊行。
	11・18	大韓民国嶺南大学校工科大学と工学部が部局間国際交流協定を締結。
	12・6	インドネシア共和国プライジャヤ大学と大学間国際交流協定を締結。 ポーランド共和国ワルシャワ農業大学と大学間国際交流協定を締結。
平成12 (2000)	1・10	連合王国グラスゴー大学社会科学部と経済学部が部局間国際交流協定を締結。
	1・31	ネパール王国トリブバン大学ネパールアジア研究所と大学院国際協力研究科が部局間国際交流協定を締結。
	2・8	大韓民国円光大学校歯科大学と歯学部が部局間国際交流協定を締結。 チリ共和国コンセプション大学歯学部と歯学部が部局間国際交流協定を締結。
	3・8	新築移転した医学部医学資料館が開館。
	3・24	平成11年度学位記授与式を挙行。
	3・28	中華人民共和国燕山大学と工学部が部局間国際交流協定を締結。
	3・29	オーストラリア・トローベ大学と大学間国際交流協定を締結。
	3・31	インドパンジャブ大学理学部と理学部が部局間国際交流協定を締結。

編集後記

『広島大学五十年史』（以下、『五十年史』と略記）は、「資料編」「通史編」の2編で構成している。『五十年史』編纂の話は、平成9（1997）年4月の広島大学創立50周年記念事業委員会において持ち上がり、学内の関係教官による調整を経て、平成10年2月に第1回50年史編集専門委員会を開催することとなった。編集専門委員会は各部局等から1名ずつ選出された教官と事務局各課から1名ずつの事務官、そして特に委員会が必要と認めた教官とで構成した。この委員の中から歴史研究に携わる教官および編纂事業を推進する上で特に重要な担当課の事務官とで幹事会を設けた。以後幹事会と同年3月に開設した50年史編集室とを中心に編纂事業を推進することとなった。50年史編集室には25年史編集室にならって2名の教官と1名の事務補佐員とを配置するつもりであったが、学内の事情により助手1名、教務補佐員1名、事務補佐員1名の構成となった。

広島大学は正史として昭和47年から54年にかけて編纂した『広島大学二十五年史』（部局史・包括校史・通史の3編、以下『二十五年史』と略記）をもっている。『五十年史』はこの続編にあたるもので、編集専門委員会では当初図説・年表1冊と、通史・資料編1～2冊を刊行するとの構想で事業に着手した。なお、本来ならば部局史も編纂すべきであるが、当時の原田康夫学長の意向や編纂期間の関係で割愛することとした。編纂にあたっては、『二十五年史』以降の史実に重点を置きつつも、広島大学の経験した50年間全般にわたって書き改める意欲で取り組むこととし、編纂期間は5カ年を目標とした。

図説・年表は、平成11年11月5日の創立記念日に開催を予定していた創立50周年記念式典において配布することを目的としており、編纂期間にあまり余裕がなかったため、編集室の開設から1年半の期間は図説・年表の編纂に専念することとなった。図説・年表は『広島大学の50年』と題して予定どおり刊行することができたが、そのために通史・資料編の構成を固める議論は後回しとせざるを得なかった。『二十五年史』以降の本学の大学改革に関する資料の分量と、全3巻を発刊した『二十五年史』とのバランスとを考慮して、通史編と資料編各1巻ずつの計2巻を刊行し、図説・年表とあわせて全3作とする決定を見たのは平成11年12月に入ってからだった。こうして刊行するに至った本書は、当50年史編集専門委員会として編纂する第2作めにあたるものである。『五十年史』編纂事業全体の方針や経緯等の詳細については、通史編の編集後記に述べることとし、以下資料編の編集方針と刊行までの経過について述べておきたい。

本書の編纂にあたっては、平成12年7月の幹事会において、(1)広島大学の制度的変

遷に主眼を置き、通史編執筆作業を前提とした基礎資料の収録につとめる。(2)主要な学内規程等の改廃をフォローすることで、大学の制度的変遷、時代の特徴とそれへの大学の対応などを抽出する。(3)『二十五年史』収録資料については所収情報を載せる。ただし重要な資料については再録も検討する。との編集方針を決定し、資料編が全体を通じて本学の大学改革史資料集となることを意識することとした。その上で、本学の沿革を把握する上で基礎的かつ重要な文書資料と統計資料等を盛り込むこととした。掲載資料の選別には幹事会委員のうち、板垣護人（附属図書館）、大林正昭（大学院教育学研究科）、小池聖一（総合科学部）、紺谷浩司（法学部）、羽田貴史（高等教育研究開発センター）の各委員に編集担当として特に協力を要請した。

こうして作成していた資料編の構成案は次第に肥大化していったため、(1)原則として委員会規程は掲載しない。(2)組織の設置改廃については、設置申請書から設置目的のみを抜粋する。(3)実際には史料本文を掲載せず、見出しのみを立てる場合もあることを検討する。との細則を平成13年6月の幹事会で確認することとなった。最終的には資料の分量の都合から平成14年6月の幹事会で上下2分冊の構成とすることを決めた。

二十五年史の編纂時と比べれば、近年の戦後資料の公開体制の充実ぶりには目を見張るものがあり、占領期の米国側資料の公開や、非現用資料として逐次整理公開され続ける各地方自治体の行政文書の存在は、本学の沿革に関する資料を収集する上で非常に便利であった。その際に見出した資料の多さは喜ぶべきものだったが、その反面で圧倒的な量を誇る現代史資料の中から、本学の沿革に関わる史料としての重要度を判断して選別を行うことは、時に非常に困難をとまなうものでもあった。加えて学内における大学改革関係資料も、各種委員会の報告書をはじめ大量にあり、それらの中から資料編に収録する資料を決定することに時間を費やすこととなった。資料調査にご協力いただいた機関や個人の一覧は通史編に示すこととするが、本書に収録した資料の調査については、国立国会図書館、広島県立文書館、広島市企画総務局、広島市議会事務局、広島市公文書館、横浜市総務局行政都市史編集室、株式会社旺文社、研究社出版株式会社、楠忠之、盛生倫夫（機関・企業・個人別、50音順、敬称略）にご協力いただいた。

また、資料編下巻に収録した一覧資料や統計資料は、組織の状況を知る上で基礎的な資料であり、数量的な組織の発展をとらえる上で簡便な物差しとなりうる重要な資料である。図表の作成に当たっては、事務局の全面的な協力を得たとはいえ、事務局で自信を持って提供できるデータはここ十年程度が限度であった。このためそれ以前のデータについては資料の搜索から着手し、編集室でデータ化する必要があった。このような基礎資料の作成のために多くの人材と時間とを割かざるを得なかったことは、編纂計画の推進にとっては遅延の原因となるため大変な痛手であった。しかし戦中期

から昭和30年代までの資料の劣化が進んでいる現状と、平成13年に施行された情報公開法により保存期限を超えた行政文書の廃棄が促進されるようになった点を考慮すれば、本学が将来いずれそれらのデータを作成する際に苦勞することは容易に想像の及ぶところである。今回の作業は本学にとって意義が大きいと自負している。

このような諸事情はあったが、当初計画の5カ年を経ても編纂事業を完了できない点は、本学構成員をはじめとする関係各位に大変申し訳なく思うばかりである。しかし見方を変えれば、関係各位の協力を得たお陰で5カ年で資料編を刊行できたとも言えることを記しておきたい。

今回の『五十年史』の編纂事業を通じて再確認した思いがある。日々膨大な行政文書等を生み出している大学には、過去の文書を適切に保存・管理する体制と、沿革史料を大学として独自に調査収集する体制をもつ機関を設ける必要があるとの思いである。かつて『二十五年史』編纂の後に、本学は「本学の沿革に関する文書及び資料の散逸を防止し、保存し、将来の利用に資することを目的」とした文書保存委員会を設けるに至った。これは先駆的で意義も大きな措置であったが、実務機関を設置しなかったために委員会の機能を果たすことはできなかった。このような経験をふまえて、50年史編集専門委員会を発足させるにあたり、「50年史の編集・刊行」「大学としての史料の蒐集・整理・保存体制の確立」の2つを目標として掲げ、当時創立50周年記念事業委員会の副委員長で編纂事業担当だった小笠原道雄元副学長にも協力を約束してもらった。幸いにして編纂事業を企画された原田前学長は編纂事業に深い理解を示し、強力なリーダーシップのもとで多大な協力を与えてくださった。牟田泰三現学長も、編纂事業が道半ばであるにもかかわらず、時代の要請と大学の将来に対する深い洞察から、法人化と同時に大学資料の調査保存機能を併せ持つ広島大学文書館の設置を決断された。

このため現在は平成16年4月の文書館設置へ向けて、学内での具体的な検討を進めている状況にあり、非常に望ましい状況を得たことに感慨もひとしおである。編纂事業には通史編の刊行が残されているが、50年史編集室はこの3月をもって閉室とし、これを改組して4月から文書館設立準備室を設置することになる。残る通史編は平成15年度中の完了をめざして、編集専門委員会と文書館設立準備室とで努力するので、関係各位には今後ともご協力をお願いする次第である。

最後になったが、巻末に示した関係名簿やここにご芳名をあげることでできた方々の他、資料編の作成にあたりご助言やご協力を頂いた多くの方々に、改めて厚く御礼を申し上げます。

平成15年3月

広島大学50年史編集専門委員会委員長 頼 祺 一

広島大学50年史編集専門委員会委員

<委員長>

大学院文学研究科

教授 頼 祺一〇 (平成9年8月1日～)

<副委員長>

大学院教育学研究科

助教授 大林 正昭〇 (平成9年8月1日～)

<委員>

総合科学部

助教授 小池 聖一〇 (平成9年8月1日～)

学校教育学部

教授 下向井龍彦 (平成9年8月1日～平成12年3月31日)

法学部

教授 紺谷 浩司〇 (平成9年8月1日～平成14年9月30日)

教授 大久保隆志 (平成14年10月1日～)

経済学部

教授 小滝 光博 (平成9年8月1日～)

大学院理学研究科

教授 伊東 一幸 (平成9年8月1日～)

大学院先端物質科学研究科

助教授 平田 大 (平成10年4月9日～)

大学院工学研究科

教授 信川 寿 (平成9年8月1日～平成12年3月31日)

教授 舩岡 弘勝 (平成12年4月1日～)

大学院生物圏科学研究科

教授 宮沢 啓輔 (平成9年8月1日～平成11年3月31日)

教授 難波 憲二 (平成11年4月1日～平成12年3月31日)

教授 岡本 敏一 (平成12年4月1日～)

大学院医歯薬学総合研究科

教授 三島 弘 (平成9年8月1日～)

教授 柴 芳樹 (平成9年8月1日～)

大学院国際協力研究科

教授 松尾 雅嗣 (平成9年8月1日～)

医学部附属病院

教授 上田 一博 (平成9年8月1日～)

歯学部附属病院

助教授 名原 行徳 (平成9年8月1日～)

原爆放射線医科学研究所

助教授 宇吹 暁○ (平成9年8月1日～平成12年3月31日)

教授 木村 昭郎 (平成13年4月1日～)

高等教育研究開発センター

教授 ※羽田 貴史○ (平成9年8月1日～)

附属図書館

図書館
専門員 板垣 護人○ (平成9年8月1日～)

附属学校部

総務係長 日野 恵之 (平成9年8月1日～平成10年4月30日)

事務長 橋本 正 (平成10年5月1日～平成12年3月31日)

事務長 豊浦 順昭 (平成12年4月1日～平成14年3月31日)

事務長 有馬 敏明 (平成14年4月1日～)

事務局総務部 (企画室)

室長 坂下 勝○ (平成9年8月1日～)

事務局経理部 (主計課)

課長 河西 愛次 (平成9年8月1日～平成10年8月9日)

課長補佐 今田 能之 (平成10年8月10日～平成11年3月31日)

課長補佐 池上 勝 (平成11年4月1日～平成12年3月31日)

課長補佐 中道 正勝 (平成12年4月1日～平成13年3月31日)

課長補佐 中原 良文 (平成13年4月1日～平成13年11月30日)

課長補佐 山本 茂一 (平成13年12月1日～)

事務局学生部 (教務課)

課長 金野 龍一 (平成9年8月1日～平成10年8月9日)

課長補佐 秋山 吉功 (平成10年8月10日～平成12年3月31日)

課長補佐 段安 忠信 (平成12年4月1日～)

事務局施設部 (企画課)

課長 土井 昌弘 (平成9年8月1日～平成10年8月9日)

課長補佐 中道 正勝 (平成10年8月10日～平成11年3月31日)

課長補佐 山本 茂一 (平成11年4月1日～平成12年3月31日)

課長補佐 山本 孝夫 (平成12年4月1日～平成14年3月31日)

課長補佐 竹本 義邦 (平成14年4月1日～)

※印は編集専門委員会要項第3第1項第4号の専門委員会が必要と認めた者

○印は編集幹事会委員

委員の選出部局名は平成15年3月31日現在

広島大学50年史編集室員

<室長>

大学院文学研究科教授

頼 祺一 (平成10年2月1日～)

<室員>

大学院文学研究科助手

三沢 純 (平成10年4月1日～平成11年3月31日)

小宮山道夫 (平成11年4月1日～)

菅 真城 (平成14年5月1日～)

教務補佐員

三沢 純 (平成10年3月2日～平成10年3月31日)

小宮山道夫 (平成10年3月2日～平成11年3月31日)

菅 真城 (平成11年4月1日～平成14年4月30日)

事務補佐員

柏村 亜紀 (平成10年2月1日～平成12年2月29日)

中村 典江 (平成12年3月1日～)

編集協力者

事務補佐員

石田 雅春 (平成12年4月10日～)

石原 智則 (平成11年4月9日～平成11年10月5日)

岡本健一郎 (平成12年4月10日～平成14年3月31日)

烏田 直哉 (平成10年9月14日～平成14年3月31日)

菅 真城 (平成10年11月1日～平成11年3月31日)

黒田 信二 (平成11年4月9日～)

斎藤 義朗 (平成11年4月9日～)

酒井 真 (平成12年4月10日～)

中本 憲司 (平成10年9月14日～平成10年10月31日)

新名 一仁 (平成11年4月9日～)

橋本 啓紀 (平成10年11月1日～平成14年10月15日)

引野 亨輔 (平成11年4月9日～平成12年3月31日)

山本 佐貴 (平成10年9月14日～平成14年3月31日)

渡辺 一弘 (平成10年9月14日～)

渡辺 誠 (平成12年4月10日～)

広島大学五十年史 資料編 下

平成15年3月31日 発行

編 集 広島大学50年史編集専門委員会
広島大学50年史編集室

発 行 広 島 大 学
〒739-8511
広島県東広島市鏡山一丁目3番2号

印 刷 森 重 印 刷 株 式 会 社
〒753-0056
山口県山口市湯田温泉二丁目3番14号

ISBN4-9901714-1-1 C0337
